



# โอกาสและทิศทาง การค้าการลงทุนใน มาเลเซีย (ฉบับปรับปรุง)



## ข้อมูลหนังสือ

หนังสือชื่อ : คู่มือโอกาสและทิศทางการค้าการลงทุนในมาเลเซีย

ชื่อผู้แต่ง : กรมส่งเสริมการค้าระหว่างประเทศ กระทรวงพาณิชย์

ปีที่แต่ง : 2564

จำนวนหน้า : 155 หน้า

---

คู่มือโอกาสและทิศทางการค้าการลงทุนในประเทศมาเลเซีย

กรมส่งเสริมการค้าระหว่างประเทศ กระทรวงพาณิชย์

563 ถนนนนทบุรี ตำบลบางกระสอ อำเภอเมือง จังหวัดนนทบุรี 11000

โทร. (662) 507 8218-20 โทรสาร. (662) 547 4212-14

เว็บไซต์ : <http://www.ditp.go.th>

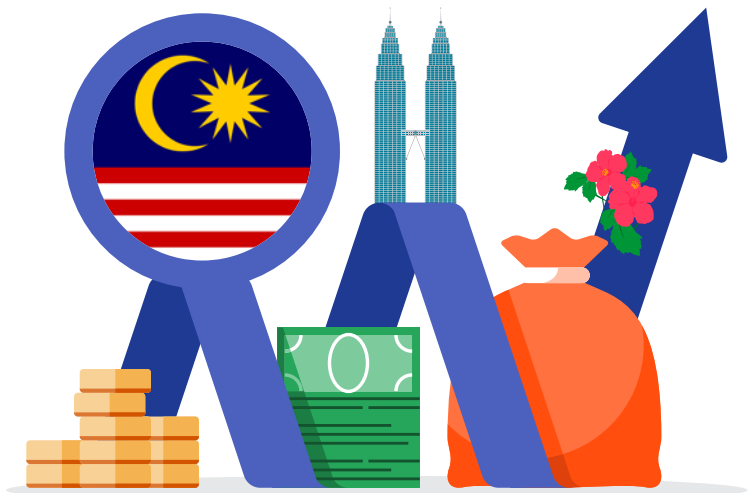



**DITP** 

กรมส่งเสริมการค้าระหว่างประเทศ  
กระทรวงพาณิชย์





## สารบัญ

### 1. ข้อมูลพื้นฐาน

1.1 สภาพภูมิศาสตร์	1
1.2 สภาพภูมิอากาศ	1
1.3 เมืองหลวง/ เมืองสำคัญ/ เมืองท่า	2
1.4 การแบ่งเขตการปกครอง	3
1.5 สภาพแวดล้อมด้านสังคมและวัฒนธรรม	4
1.6 สภาพแวดล้อมด้านการเมืองการปกครอง	4
1.7 นโยบายการพัฒนาเศรษฐกิจ	6
1.8 สภาพแวดล้อมด้านเศรษฐกิจ การค้า และการลงทุน	10

### 2. กฎระเบียบและการจัดตั้งธุรกิจ

2.1 ข้อกำหนดและวิธีการจัดตั้งธุรกิจ	12
2.2 กฎระเบียบอื่นๆ ที่เกี่ยวข้องกับการดำเนินธุรกิจในมาเลเซีย	18
2.3 นโยบายการส่งเสริมการลงทุน	21

### 3. การจ้างงาน

3.1 กฎระเบียบเกี่ยวกับการจ้างงาน	36
3.2 กองทุนเลี้ยงชีพของลูกจ้าง (Employees Provident Fund (EPF))	38
3.3 การประกันสังคม (Employee's Social Security)	38
3.4 กองทุนพัฒนาทรัพยากรมนุษย์ (Human Resources Development Fund: HRDF)	39
3.5 ค่าชดเชยแรงงาน	39
3.6 ความปลอดภัยด้านอาชีวอนามัย	40
3.7 การจ้างงานบุคลากรต่างชาติ	40
3.8 เงื่อนไขขั้นต่ำของการจ้างงาน	41
3.9 ค่าจ้างแรงงาน	42
3.10 การอำนวยความสะดวกในการสรรหางาน	42
3.11 มาตรฐานแรงงาน	42

### 4. การบัญชี

4.1 ข้อกำหนดการบัญชีสำหรับบริษัทที่จดทะเบียนจัดตั้งในมาเลเซีย	43
4.2 ข้อกำหนดการบัญชีสำหรับบริษัทต่างชาติที่ดำเนินธุรกิจในมาเลเซีย	44

4.3	ข้อกำหนดด้านการตรวจสอบบัญชี	44
4.4	มาตรฐานการบัญชี	45
<b>5. ระบบภาษีอากร</b>		
5.1	ภาษีเงินได้บุคคลธรรมดา (Personal Income Tax)	46
5.2	ภาษีเงินได้นิติบุคคล (Corporate Tax)	46
5.3	ภาษีการขายและภาษีบริการ (Sales and Service Tax)	47
5.4	ภาษีเงินได้จากการขายอสังหาริมทรัพย์ (Real Property Gains Tax)	48
5.5	ภาษีนำเข้า (Import Duty)	48
5.6	ภาษีสรรพสามิต (Excise Duty)	48
5.7	ภาษีเงินได้หัก ณ ที่จ่าย (Withholding Tax)	49
5.8	อนุสัญญาภาษีซ้อน (Double Tax Treaties)	49
<b>6. โครงสร้างพื้นฐาน</b>		
6.1	เขตเศรษฐกิจพิเศษ	52
6.2	โทรคมนาคม	55
6.3	การขนส่งในมาเลเซีย	56
<b>7. ทรัพย์สินทางปัญญา</b>		
7.1	การคุ้มครองทรัพย์สินทางปัญญา	61
<b>8. การเข้าเมือง</b>		
8.1	ข้อกำหนดการเข้าเมือง	65
8.2	การจ้างงานเจ้าหน้าที่จากต่างประเทศ (Expatriate)	69
8.3	การยื่นขอตำแหน่งเจ้าหน้าที่จากต่างประเทศ	72
8.4	การจ้างแรงงานต่างชาติ	72
<b>9. การธนาคารและการเงิน</b>		
9.1	ระบบการเงินในมาเลเซีย	74
9.2	การให้สินเชื่อเพื่อการส่งออก หรือ Export Credit Refinancing (ECR)	76
9.3	ตลาดหลักทรัพย์ในมาเลเซีย (Bursa Malaysia)	77
9.4	ศูนย์การเงินและการพาณิชย์นานาชาติลาบวน	78
9.5	กฎระเบียบการควบคุมการแลกเปลี่ยนเงินตรา	79

10. การจัดการด้านสิ่งแวดล้อม	
10.1 ข้อกำหนดด้านสิ่งแวดล้อม	82
10.2 สิ่งจูงใจด้านการจัดการสิ่งแวดล้อม	89
11. ต้นทุนการทำธุรกิจเบื้องต้น	
11.1 ต้นทุนการขนส่ง	91
11.2 ต้นทุนอสังหาริมทรัพย์	94
11.3 ต้นทุนแรงงาน	97
11.4 ต้นทุนสาธารณูปโภค	99
11.5 ต้นทุนโทรคมนาคม	111
11.6 ต้นทุนที่פקอาศัย	118
12. กฎระเบียบเกี่ยวกับการนำเข้าและส่งออก	
12.1 ขั้นตอนการนำเข้าสินค้าของมาเลเซีย	119
12.2 ตัวอย่างกฎระเบียบสินค้าบางประเภทของมาเลเซีย	125
12.3 ขั้นตอนการยื่นขอตราฮาลาลของมาเลเซีย	136
13. การครอบครองอสังหาริมทรัพย์	
13.1 ข้อกำหนดเกี่ยวกับการซื้ออสังหาริมทรัพย์ของนักลงทุนต่างชาติ	142
13.2 ภาษีจากกำไรจากการขายอสังหาริมทรัพย์	144
13.3 การอนุมัติการครอบครองอสังหาริมทรัพย์โดยรัฐบาลท้องถิ่น (State Authority)	144
13.4 โครงการ “มาเลเซียบ้านที่สองของฉัน (‘MM2H’)”	144
14. สภาพแวดล้อมในการดำรงชีวิตในมาเลเซีย	
14.1 ประชากร	146
14.2 วัฒนธรรมด้านอาหาร	146
14.3 ที่พักอาศัย	147
14.4 สุขภาพและความปลอดภัย	147
15. มารยาททางวัฒนธรรมในการติดต่อธุรกิจกับชาวมาเลเซีย	
15.1 การแต่งกายของต่างชาติในการติดต่อธุรกิจกับชาวมาเลเซีย	148
15.2 การแลกเปลี่ยนนามบัตร	148

15.3 การสนทนา	148
15.4 การมอบและรับของขวัญ	148
15.5 ซื่อพึ่งระวัง	149
<b>บรรณานุกรม</b>	<b>154</b>

## บทที่ 1

### ข้อมูลพื้นฐานของสาธารณรัฐมาเลเซีย

#### 1.1 สภาพภูมิศาสตร์

ประเทศมาเลเซียอยู่ในภูมิภาคเอเชียตะวันออกเฉียงใต้ มีพื้นที่แบ่งเป็น 2 ส่วน โดยมีทะเลจีนใต้กั้น ส่วนแรกคือ คาบสมุทรมลายู เรียกว่าเพนินซูล่ามาเลเซียหรือเวสต์มาเลเซีย (มาเลเซียตะวันตก) มีพรมแดนทิศเหนือติดประเทศไทยและ ทิศใต้ติดกับสิงคโปร์ ส่วนที่สองคือตอนบนของเกาะบอร์เนียว เรียกว่าอีสต์มาเลเซีย (มาเลเซียฝั่งตะวันออก) มีพรมแดนทิศใต้ ติดอินโดนีเซียและมีพรมแดนล้อมรอบประเทศบรูไน ภูมิประเทศบนแหลมมลายูเป็นชายฝั่งและสูงชันจนกลายเป็น แนวเขาด้านในของประเทศ มีพื้นที่ราบอยู่ระหว่างแม่น้ำสายต่างๆ พื้นดินไม่ค่อยอุดมสมบูรณ์นัก แต่เหมาะสำหรับการปลูก ยางพาราและปาล์มน้ำมัน ด้านในของประเทศจะมีพืชพันธุ์ไม้نانาชนิดขึ้นตามบริเวณป่าดิบชื้น โดยเฉพาะในแถบภูเขาซึ่งมี ความสูงระหว่าง 150 - 2,207 เมตรเหนือระดับน้ำทะเล มีความยาวของชายฝั่งจากเหนือ (ติดชายแดนไทย) ถึงปลายแหลม ประมาณ 804 กิโลเมตร ทางชายฝั่งตะวันตกมีช่องแคบมะละกา แยกออกจากเกาะสุมาตราของอินโดนีเซียความกว้างของ แหลมส่วนที่กว้างที่สุดประมาณ 330 กิโลเมตร ภูมิประเทศบนเกาะบอร์เนียวเป็นพื้นที่ราบตามชายฝั่งและมีภูเขาเรียงราย อยู่ด้านใน โดยมีความสูงตั้งแต่ 300 - 2,440 เมตรเหนือระดับน้ำทะเล ทางตอนเหนือของเกาะเป็นแหล่งน้ำมันและก๊าซ ธรรมชาติสำคัญ ความกว้างจากชายฝั่งทะเลถึงอาณาเขตที่ติดกับกาลีนตันของอินโดนีเซียประมาณ 270 กิโลเมตร และ ชายฝั่งยาว 1,120 กิโลเมตร ส่วนอาณาเขตที่ติดต่อกับกาลีนตันมีความยาว 1,450 กิโลเมตร

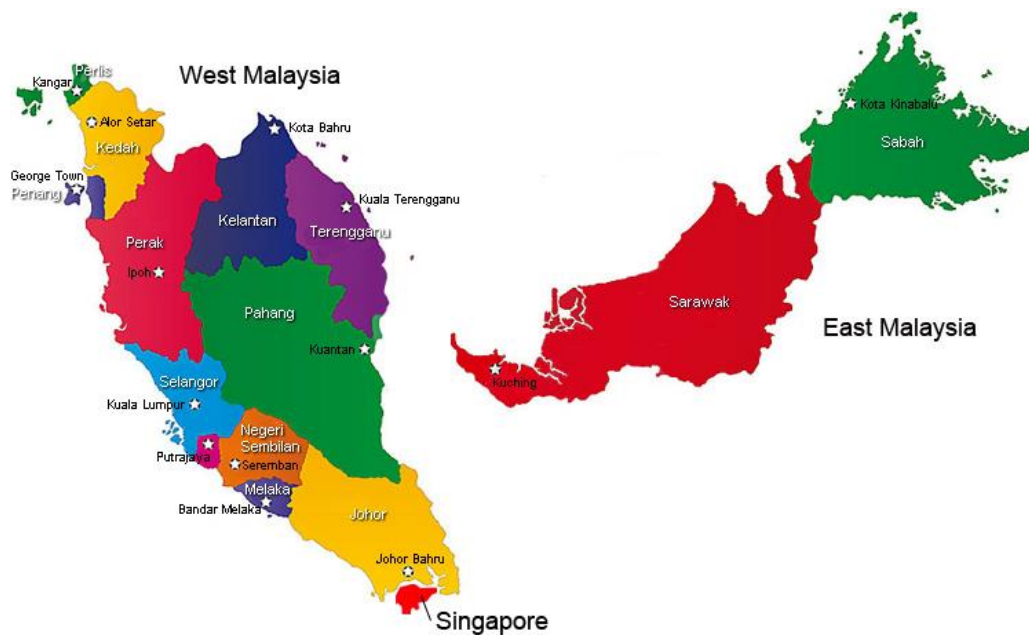

#### 1.2 สภาพภูมิอากาศ

มาเลเซียอยู่ในเขตร้อนชื้น มีอุณหภูมิระหว่าง 21-35 องศาเซลเซียส ฝนตกชุกตลอดปี ปริมาณน้ำฝนในรัฐซาบฮากับ ซาราวักจะมากกว่าบนแหลมมลายู ลมมรสุมตะวันตกเฉียงใต้พัดผ่านตั้งแต่เดือนเมษายน-ตุลาคม และลมมรสุม ตะวันออกเฉียงเหนือตั้งแต่เดือนตุลาคม-กุมภาพันธ์



### 1.3 เมืองหลวง/เมืองสำคัญ/เมืองท่า

#### เมืองหลวง

กรุงกัวลาลัมเปอร์ (Kuala Lumpur) เป็นเมืองหลวงและศูนย์กลางเศรษฐกิจของประเทศ ตั้งอยู่ในรัฐสลังงอร์ (Selangor) แต่เป็นเขตปกครองพิเศษที่ดูแลโดยรัฐบาลกลาง มีพื้นที่ประมาณ 200 ตารางกิโลเมตร มีประชากร 1.74 ล้านคน กรุงกัวลัมเปอร์เป็นที่ตั้งของ อาคารสำนักงานใหญ่ของบริษัทข้ามชาติจำนวนมาก รวมทั้งศูนย์แสดงสินค้าและการประชุมสำคัญหลายแห่ง เช่น Kuala Lumpur Convention Center (KLCC), Putra World Trade Center (PWTC) และ Malaysia International Trade and Exhibition Centre (MITEC) และยังเป็นที่ตั้งของอาคาร Petronas Twin Tower ซึ่งถือเป็นสัญลักษณ์สำคัญของประเทศมาเลเซีย

#### เมืองราชการ

เมืองปุตราจายา (Putrajaya) เป็นเมืองใหม่ที่เกิดขึ้นจากแนวความคิดของอดีตนายกรัฐมนตรี ดร. มหาธีร์ โมฮัมหมัด สมัยที่ดำรงตำแหน่งนายกรัฐมนตรีครั้งแรก เพื่อสร้างเมืองที่เป็นที่ตั้งของฝ่ายบริหารและประมุขของประเทศ ตั้งอยู่ทางตอนใต้ของกรุงกัวลัมเปอร์ประมาณ 25 กิโลเมตร มีพื้นที่ราว 4,932 เฮกเตอร์ ปัจจุบันเป็นที่ตั้งของศูนย์ราชการและกระทรวงต่างๆ มีประชากรที่พักอาศัยในเมืองปุตราจายาประมาณ 116,100 คน

#### เมืองสำคัญ/เมืองท่า

สลังงอร์ (Selangor) เมืองหลวงของรัฐสลังงอร์ คือ ชาห์อาลัม (Shah Alam) มีพื้นที่ประมาณ 8,100 ตารางกิโลเมตร และมีอาณาบริเวณที่ล้อมรอบกรุงกัวลัมเปอร์และปุตราจายาไว้ทั้งหมด มีประชากร 6.5 ล้านคน ถือเป็นรัฐที่มีความมั่งคั่งมากที่สุดในมาเลเซีย โดยมี GDP คิดเป็นสัดส่วน 24.3% ของประเทศ ภาคเศรษฐกิจหลักของรัฐสลังงอร์ คือ ธุรกิจบริการและอุตสาหกรรมการผลิต อาทิ ยานยนต์ เครื่องใช้ไฟฟ้า และเครื่องอิเล็กทรอนิกส์ เคมีภัณฑ์ สินค้าเกษตรหลักของรัฐคือ ปาล์มน้ำมัน ยางพารา ผักและผลไม้ อาทิ พุเรียน มะเฟือง มะละกอ และกล้วย รัฐสลังงอร์เป็นศูนย์กลางของการคมนาคมเป็นที่ตั้งของสนามบิน KLIA และ KLIA 2 (Low Cost Carrier Terminal) และมีท่าเรือหลัก คือ ท่าเรือคาลัง (Port Klang) ซึ่งท่าเรือที่สำคัญของภูมิภาคเอเชียตะวันออกเฉียงใต้ มีปริมาณสินค้าตู้สินค้าผ่านเข้าออกประมาณ 12 ล้าน TEUs ต่อปี นอกจากนี้ ยังเป็นที่ตั้งของเมืองไซเบอร์จายาหรือนครไอซีทีของมาเลเซีย

ยะโฮร์ (Johor) มีพื้นที่ประมาณ 19,210 ตารางกิโลเมตร ตั้งอยู่ทางตอนใต้ของมาเลเซีย ติดพรมแดนประเทศสิงคโปร์ เมืองหลวงคือ ยะโฮร์บารู มีประชากร 3.79 ล้านคน ภาคธุรกิจสำคัญ ได้แก่ ธุรกิจการค้า การท่องเที่ยว อสังหาริมทรัพย์ และภาคการเกษตรโดยเฉพาะปาล์มน้ำมัน โดยยะโฮร์ถือเป็นรัฐที่มีพื้นที่เพาะปลูกมากเป็นลำดับที่ 3 รองจากรัฐสลังงอร์และซาราวัก ส่วนอุตสาหกรรมการผลิตที่สำคัญ ได้แก่ อุตสาหกรรมโลหะการ เครื่องจักร เคมีภัณฑ์ และปิโตรเคมี รัฐยะโฮร์ มีท่าเรือสำคัญหลายแห่ง อาทิ ท่าเรือ Pasir Gudang ท่าเรือ Tanjung Pelepas และท่าเรือ Tanjung Langsat Port รัฐบาลมาเลเซียกำหนดให้ยะโฮร์เป็นรัฐในเขตพัฒนาเศรษฐกิจพิเศษทางตอนใต้ เรียกว่า อิสกันดาร์ (Iskandar) ซึ่งรัฐบาลมาเลเซียได้เริ่มจัดตั้งขึ้นเมื่อปี 2549 และใช้งบประมาณในการสร้างเขตเศรษฐกิจพิเศษแห่งนี้กว่า 4,000 ล้านริงกิต และได้ตั้งเป้าหมายดึงดูด การลงทุนมูลค่ากว่า 370,000 ล้านริงกิตในปี 2568

ปีนัง (Penang) มีพื้นที่ประมาณ 1,100 ตารางกิโลเมตร ประชากร 1.77 ล้านคน เป็นดินแดนที่รู้จักกันในชื่อว่า “ไข่มุกตะวันออก” เนื่องจากมีหาดทรายสวยงาม รีสอร์ทระดับมาตรฐานมากมาย ปีนังเป็นนครที่รวมเอาความพิเศษของซีกโลกตะวันออกและตะวันตกเข้าด้วยกันอย่างกลมกลืน เห็นได้จากอาคารตีกรามบ้านช่องที่ได้รับอิทธิพลการก่อสร้างสมัยอาณานิคมปะปนกับอาคารสมัยใหม่ มี George Town เป็นเมืองหลวงของรัฐ อุตสาหกรรมสำคัญ ได้แก่ เครื่องใช้ไฟฟ้าและอิเล็กทรอนิกส์ (เซมิคอนดักเตอร์ คอมพิวเตอร์) และอุตสาหกรรมอัญมณีและเครื่องประดับโดยเฉพาะเครื่องประดับทองคำ

**เคดาห์ (Kedah)** พื้นที่ประมาณ 9,400 ตารางกิโลเมตร เป็นแหล่งเพาะปลูกที่สำคัญของประเทศ จนได้รับการขนานนามว่าเป็น “อูข้าวอู่น้ำ” ของมาเลเซีย อีกทั้งยังมีทิวทัศน์สวยงาม มีประชากรประมาณ 2.19 ล้านคน รัฐเคดาห์เป็นหนึ่งในบรรดารัฐเก่าแก่ที่สุดของมาเลเซีย มีการขุดพบโบราณวัตถุตามสถานที่ต่างๆ เช่น Bujang Valley, Gunung Jerai Foothill และภูเขา Alor Setar ที่แสดงถึงอิทธิพลของฮินดูในคริสต์ศตวรรษที่ 4 Alor Setar เป็นเมืองหลวงของรัฐที่เต็มไปด้วยอาคารเก่าแก่ซึ่งยังคงสภาพเดิมแข็งแรงพร้อมโบราณวัตถุต่างๆ ผลผลิตสำคัญของรัฐนี้ ได้แก่ สินค้าเกษตร เครื่องใช้ไฟฟ้าและอิเล็กทรอนิกส์ เคมีภัณฑ์ เครื่องจักร ผลิตภัณฑ์ปิโตรเลียม เป็นต้น

**เปอร์ลิส (Perlis)** มีพื้นที่ประมาณ 800 ตารางกิโลเมตร ประชากรประมาณ 255,400 คน อยู่ทางเหนือสุดของมาเลเซีย มีอาณาเขตติดกับชายแดนไทยด้านจังหวัดสงขลาและสตูล รัฐเปอร์ลิส มี Kangar เป็นเมืองหลวง ส่วนเมือง Arau เป็นที่ประทับของเชื้อพระวงศ์และองค์ประมุขของรัฐ Kuala Perlis เป็นเมืองทางเข้าออกสู่เกาะลังกาวิ (Langkawi Island) ซึ่งเป็นแหล่งท่องเที่ยวและประมงที่น่าสนใจ ปะดังเบซาร์ (Padang Besar) เป็นเมืองชายแดนติดกับประเทศไทย เป็นแหล่งจำหน่ายสินค้าที่มีชื่อเสียงและได้รับความนิยมมากที่สุด ผลผลิตสำคัญของรัฐ ได้แก่ ข้าว ผลไม้ ผลิตภัณฑ์จากสัตว์น้ำ และผลิตภัณฑ์จากไม้ เป็นต้น

**กลันตัน (Kelantan)** พื้นที่ประมาณ 14,900 ตารางกิโลเมตร อยู่ทางภาคตะวันออกเฉียงเหนือของคาบสมุทรมลายู มีพรมแดนติดกับไทยด้านทิศเหนือ มีประชากรประมาณ 1.92 ล้านคน ลักษณะทั่วไปของรัฐนี้เป็นหมู่บ้านชาวประมงที่เรียบง่าย มีชายหาดสวยงาม ไร่นาเขียวชอุ่ม และยามว่างผู้คนมักนิยมเล่นว้าวและลูกข่าง จนกลายเป็นประเพณีนิยม ดังนั้นนักท่องเที่ยวจะได้พบการแสดงการเล่นว้ายักษ์และลูกข่างยักษ์ เสียงกลอง “Rebana Ubi” รวมถึงการแสดงหนังตะลุง “Wayang Kulit” ได้ทุกแห่ง กลันตันจึงได้รับการขนานนามว่า “แหล่งวัฒนธรรมมาเลย์” มี Kota Bharu เป็นเมืองหลวงของรัฐ อุตสาหกรรมสำคัญได้แก่ เครื่องใช้ไฟฟ้าและอิเล็กทรอนิกส์ สิ่งทอ เคมีภัณฑ์ และไม้สัก เป็นต้น

**เปรัก (Perak)** มีพื้นที่ประมาณ 21,000 ตารางกิโลเมตร ประชากร 2.5 ล้านคน Ipoh คือ เมืองหลวงของรัฐและมี Taiping เป็นเมืองใหญ่ อุตสาหกรรมสำคัญ คือ เครื่องใช้ไฟฟ้าและอิเล็กทรอนิกส์ สิ่งทอ เคมีภัณฑ์ เครื่องจักร ยาง และผลิตภัณฑ์จากไม้

**ซาราวัก (Sarawak)** ตั้งอยู่บนฝั่งตะวันตกของเกาะบอร์เนียว มีพื้นที่ประมาณ 124,450 ตารางกิโลเมตร มีประชากรประมาณ 2.82 ล้านคน เป็นรัฐที่มีพื้นที่มากที่สุด เมืองหลวงของรัฐซาราวัก คือ กูชิง (Kuching) มีเขตเศรษฐกิจพิเศษ SCORE (Sarawak Corridor of Renewable Energy) ส่งเสริมการพัฒนาในอุตสาหกรรมต่างๆ อาทิ การท่องเที่ยว น้ำมัน อลูมิเนียม เหล็ก แก้ว ประมง ปาล์มน้ำมัน สินค้าไม้ ปศุสัตว์และการท่องเที่ยว มีท่าเรือหลักคือ ท่าเรือ Kuching และท่าเรือ Sibul

**ซาบฮ์ (Sabah)** ตั้งอยู่บนทางตอนเหนือของเกาะบอร์เนียว มีพื้นที่ประมาณ 73,630 ตารางกิโลเมตร มีประชากรประมาณ 3.83 ล้านคน เป็นรัฐที่มีพื้นที่มากที่สุดเป็นอันดับสอง เมืองหลวงของรัฐซาบฮ์คือ โกตาคินาบาลู อุตสาหกรรมหลักคือ สินค้าไม้ ผลิตภัณฑ์จากไม้ อาหารทะเล ปาล์มน้ำมันและโกโก้ มีท่าเรือ 7 แห่ง คือ ท่าเรือ Kota Kinabalu ท่าเรือ Sepanggar Bay Container ท่าเรือ Sandakan ท่าเรือ Tawau ท่าเรือ Kudat ท่าเรือ Kunak และท่าเรือ Lahad Datu

#### 1.4 สภาพแวดล้อมด้านการเมืองการปกครอง

##### การแบ่งเขตการปกครอง

มาเลเซียแบ่งเขตการปกครองออกเป็น 13 รัฐ และ 3 ดินแดนสหพันธ์เป็นดินแดนที่รัฐบาลกลางปกครอง

**ดินแดนสหพันธ์** ได้แก่ กัวลาลัมเปอร์ และปุตราจายา อยู่ในมาเลเซียตะวันตก และเกาะลาบวน (เมืองหลวง: วิกตอเรีย) อยู่ในมาเลเซียตะวันออก

**รัฐในมาเลเซียตะวันตก** บนคาบสมุทรมาเลย์ประกอบด้วย รัฐกลันตัน (เมืองหลวง : โกตาบารู) รัฐเกดะห์หรือไทรบุรี (อลอร์สตาร์) รัฐตรังگانู (กัวลาตรังگانู) รัฐเนกรีเซมบีลัน (สเรมบัน) รัฐปะหัง (กวนตัน) รัฐปะลิส (คันการ์) รัฐปีนัง (จอร์จทาวน์) รัฐเปรัก (อีโปห์) รัฐมะละกา (มะละกา) รัฐยะโฮร์ (ยะโฮร์บาห์รู) และรัฐสลังงอร์ (ซาห์อาลัม)

**รัฐในมาเลเซียตะวันออก** บนเกาะบอร์เนียวตอนเหนือประกอบด้วย รัฐซาบาห์ (โกตาคินาบาลู) และรัฐซาราวัก (กูซิง)

## 1.5 สภาพแวดล้อมด้านสังคมและวัฒนธรรม

### ประชากร

มาเลเซียมีประชากรประมาณ 32.66 ล้านคน (ณ สิงหาคม 2564) สัญชาติมาเลเซียประมาณ 29.96 ล้านคน และไม่ใช่สัญชาติมาเลเซียประมาณ 2.69 ล้านคน แบ่งเป็น ภูมิบุตรชาวมลายู 20.9 ล้านคน (69.8%) จีน 6.7 ล้านคน (22.4%) อินเดีย 2.0 ล้านคน (6.8%) อื่นๆ 0.3 ล้านคน (1.0%) ประชากรของมาเลเซีย ผู้ชายมีอายุเฉลี่ย 73.2 ปี ขณะที่ผู้หญิงมีอายุเฉลี่ย 78.3 ปี อัตราเพิ่มเฉลี่ยของประชากร 1.29% ประชากรที่มีอายุไม่เกิน 15 ปี มีสัดส่วน 23% อายุ 15-64 ปี 69.6% และตั้งแต่ 65 ปีขึ้นไป 7.4% สถิติเด็กเกิดใหม่อยู่ที่ 102,969 คน ลดลงร้อยละ 10.8 เมื่อเทียบกับช่วงเดียวกันของปีก่อนหน้า (115,439 คน) ส่วนสถิติผู้เสียชีวิต 43,545 คน เพิ่มขึ้นร้อยละ 0.7 เมื่อเทียบกับช่วงเดียวกันของปีก่อนหน้า (43,226 คน)

### สังคมและวัฒนธรรม

มาเลเซียประกอบด้วยชนจากหลายเผ่าพันธุ์ (พหุสังคม) รวมกันอยู่บนแหลมมลายูมากกว่า 1,000 ปี ประกอบด้วยเชื้อชาติใหญ่ๆ 3 กลุ่ม คือ ชาวมลายู ชาวจีน และชาวอินเดีย อาศัยอยู่บนแหลมมลายู ส่วนชนพื้นเมืองอื่นๆ เช่น อิบัน (Ibans) ส่วนใหญ่อาศัยอยู่ในรัฐซาราวัก และคาดาซัน (Kadazans) อาศัยอยู่ในรัฐซาบาห์ ประชาชนมาเลเซียมีการนับถือศาสนาแตกต่างกัน โดยประมาณ 61.3% นับถือศาสนาอิสลาม รองลงมาได้แก่ ศาสนาพุทธ (19.8%) ศาสนาคริสต์ (9.2%) ศาสนาฮินดู (6.3%) และศาสนาอื่นๆ เช่น ศาสนาซิกข์ ลัทธิเต๋า ฯลฯ (3.4%)

### ภาษาราชการ

ภาษาราชการ ได้แก่ ภาษามลายู (หรือ Bahasa Malayu) สำหรับภาษาอื่นที่ใช้กันอย่างแพร่หลาย คือ ภาษาอังกฤษ และภาษาจีน โดยเฉพาะในแวดวงธุรกิจ

### สกุลเงิน

หน่วยเงินตราของมาเลเซีย คือ ริงกิตมาเลเซีย โดยมีอัตราแลกเปลี่ยนประมาณ 4.15 ริงกิตต่อ 1 ดอลลาร์สหรัฐฯ และ 1 ริงกิต เท่ากับ 7.81 บาท (แหล่งที่มา : Bank Negara Malaysia ณ เดือนกันยายน 2564)

### เวลา

มาเลเซียมีเวลาเร็วกว่าประเทศไทย 1 ชั่วโมง

## 1.6 ระบบการปกครอง

ระบบรัฐบาลของมาเลเซียมีทั้งรัฐบาลกลางหรือสหพันธรัฐ (Federal Government) และรัฐบาลแห่งรัฐ (State Government) แต่ละรัฐมีผู้แทนปกครอง และผู้แทนร่วมกันเลือกสมเด็จพระราชาธิบดี หรือ ยังตีเปอร์ตวน อากง (Yang di-pertuan Agong) เป็นประมุขของประเทศ โดยมีการผลัดเปลี่ยนหมุนเวียนกันระหว่างผู้แทนทั้ง 9 รัฐ เพื่อเป็นประมุขของคณะ 5 ปี (รัฐที่มีผู้แทนเป็นประมุข จำนวน 9 รัฐ ได้แก่ เปรัก ปาหัง สลังงอร์ เบอริลิส เคดาห์ เนกรีเซมบีลัน ยะโฮร์ กลันตัน และตรังگانู รัฐที่มีผู้ว่าการรัฐเป็นประมุขจำนวน 4 รัฐ ได้แก่ ปีนัง มะละกา ซาราวัก และซาบาห์) ปัจจุบันผู้แทน อับดุลเลาะห์ รีอายาตุคติน อัล มุสตาฟา บิลเลาะห์ ชาห์ แห่งรัฐปาหัง (สาบานตนรับตำแหน่งเมื่อ 31 มกราคม 2562) การปกครองเป็นแบบรัฐสภา (Parliamentary System) ประกอบด้วยสภาผู้แทนราษฎร (House of Representatives) ที่สมาชิกมาจากการ

เลือกตั้งและวุฒิสภา (Senate) ที่สมาชิกมาจากการแต่งตั้ง อำนาจทางการเมืองขึ้นอยู่กับสภาผู้แทนราษฎรโครงสร้างการปกครองของมาเลเซียแบ่งเป็น 3 ฝ่าย ได้แก่

#### ก. ฝ่ายนิติบัญญัติ

ประกอบด้วย 2 สภาคือ วุฒิสภา หรือสภาสูง (Senate หรือ Dewan Negara) จำนวน 70 ที่นั่ง มาจาก 2 ส่วน คือ ส่วนแรก มาจากการแต่งตั้งโดยนายกรัฐมนตรี จำนวน 44 ที่นั่ง และส่วนที่สอง อีก 26 ที่นั่ง มาจากการเลือกโดยสภานิติบัญญัติของทั้ง 13 รัฐ (State Legislatures) จำนวนรัฐละ 2 คน มีวาระ 6 ปี สำหรับสภาผู้แทนราษฎร (House of Representatives หรือ Dewan Rakyat) มาจากการเลือกตั้งเขตละ 1 คน รวม 222 คน มีหน้าที่พิจารณาร่างกฎหมายที่รัฐบาลเป็นผู้เสนอ ระยะเวลาการดำรงตำแหน่ง 5 ปี จากข้อมูลของรัฐสภาแห่งมาเลเซีย สมาชิกสภาผู้แทนราษฎร แบ่งออกได้ดังนี้

**พรรคร่วมรัฐบาล** ประกอบด้วยสมาชิกสภาผู้แทนราษฎรจำนวน 124 คน (56% ของจำนวนสมาชิกสภาผู้แทนราษฎร) ประกอบด้วยสมาชิกจากพรรคการเมืองต่าง ๆ ดังนี้ Parti Pribumi Bersatu Malaysia (PPBM), United Malays National Organisation (UMNO), Parti Islam Semalaysia (PAS), Malaysian Indian Congress (MIC), Malaysian Chinese Associations (MCA), Parti Gabungan Parti Sarawak (GPS), Parti Bersatu Rakyat Sabah (PBRBS), Parti Bersatu Sabah (PBS), และ Parti Solidariti Tanah Airku Rakyat Sabah (STAR)

**พรรคฝ่ายค้าน** ประกอบด้วยสมาชิกสภาผู้แทนราษฎรจำนวน 98 คน ประกอบด้วยสมาชิกจากพรรคการเมืองต่าง ๆ ดังนี้ Parti Keadilan Rakyat (PKR), Democratic Action Party (DAP), Parti Warisan Sabah (WARISAN), Parti Amanah Negara (AMANAH), United Pasokmomogun Kadazandusun Murut Organisation (UPKO), และ Parti Sarawak Bersatu (PSB)

#### ข. ฝ่ายบริหาร

ประกอบด้วย 2 ส่วนคือ นายกรัฐมนตรีและคณะรัฐมนตรี

นายกรัฐมนตรี (Prime Minister) เป็นผู้นำสูงสุดของฝ่ายบริหารตามระบบรัฐสภา นายกรัฐมนตรีเป็นหัวหน้าพรรคการเมืองที่สมาชิกได้รับเลือกเข้ามาในสภามากที่สุด หรืออาจเป็นหัวหน้าแนวร่วมพรรคที่เป็นแกนนำในสภาผู้แทนราษฎร โดยประมุขของประเทศจะเป็นผู้แต่งตั้ง นายกรัฐมนตรีคนปัจจุบันคือ Dato' Sri Ismail Sabri Bin Yaakob เข้าสาบานตนรับตำแหน่งในวันที่ 20 สิงหาคม 2564

คณะรัฐมนตรี (Cabinet) เป็นกลุ่มผู้กำหนดนโยบายโดยมีนายกรัฐมนตรีเป็นหัวหน้า นายกรัฐมนตรีจะเลือกสมาชิกสภาผู้แทนราษฎรเข้ามาดำรงตำแหน่งในกระทรวงต่างๆ



DEPUTY MINISTERS



ค. ฝ่ายตุลาการ

อำนาจตุลาการในระบบกฎหมายของอังกฤษคือ Common Law ยกเว้นศาสนาอิสลามอยู่ภายใต้ระบบสหพันธรัฐ ทำให้อำนาจตุลาการมีความอิสระมาก เพราะไม่ถูกควบคุมโดยฝ่ายบริหารและนิติบัญญัติ

1.7 สภาพแวดล้อมด้านเศรษฐกิจ การค้า และการลงทุน

เมื่อวันที่ 27 กันยายน 2564 Dato' Sri Ismail Sabri Yaacob นายกรัฐมนตรีแห่งมาเลเซียได้เปิดตัว แผนพัฒนาเศรษฐกิจฉบับที่ 12 (12MP) ครอบคลุมระยะเวลาตั้งแต่ปี 2564 ถึง 2568 ซึ่งเป็นแผนพัฒนาระยะกลาง มีวัตถุประสงค์เพื่อให้มาเลเซียมีความ "มั่งคั่ง ครอบคลุม ยั่งยืน" และเป็นตัวแทนของการเริ่มต้นเฟสใหม่ในเส้นทางการพัฒนา - *the Shared Prosperity Vision 2030 (SPV2030)*

แม้ว่าแผนพัฒนาฉบับนี้ถูกต่อยอดจากนายกรัฐมนตรีท่านก่อน แต่ 12MP ฉบับใหม่นี้ ดำเนินการปฏิรูปขั้นพื้นฐานเพื่อเปลี่ยนวิถีการพัฒนาย่างแท้จริง ในแง่ของการแพร่ระบาดของไวรัสโควิด-19 (COVID-19) แผนฉบับนี้ก็คำนึงถึงแนวทาง 6R (แก้ไข ยืดหยุ่น เริ่มต้นใหม่ กู้คืน พืชพันธุ์ และปฏิรูป : Resolve, Resilient, Restart, Recovery, Revitalise and Reform) และดำเนินการเปลี่ยนแปลงอย่างค่อยเป็นค่อยไปภายใต้แผนฟื้นฟูแห่งชาติ (NRP)



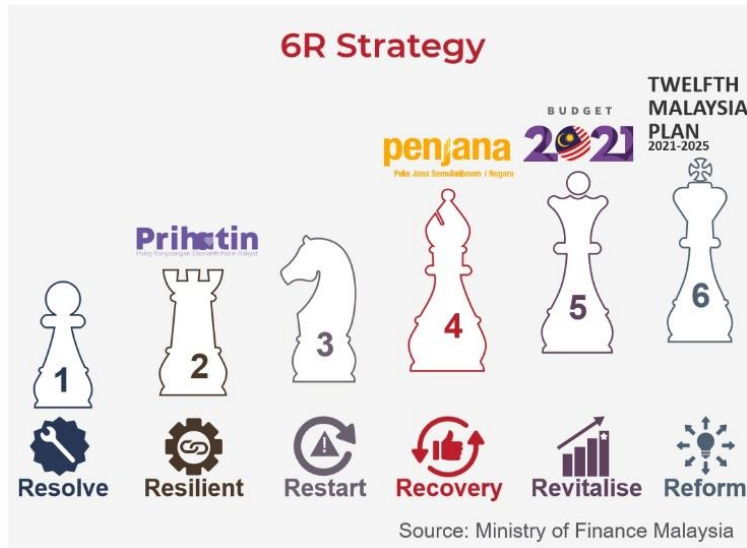

ระหว่างที่มาเลเซียอยู่ในแผนพัฒนาเศรษฐกิจฉบับที่ 12 คาดว่าเศรษฐกิจโลกจะกลับมาฟื้นตัวจากการแพร่ระบาดของไวรัสโควิด-19 การค้าโลกคาดว่าจะเติบโต 5.3% ต่อปี โดยได้รับแรงหนุนหลักจากประสิทธิภาพการค้าที่ดีขึ้นของตลาดเกิดใหม่และประเทศกำลังพัฒนา เศรษฐกิจมาเลเซียคาดว่าจะเติบโตระหว่าง 4.5% ถึง 5.5% ต่อปี ส่งผลให้ GNI ต่อหัวสูงขึ้น 57,882 ริงกิตหรือ 14,842 ดอลลาร์สหรัฐในปี 2568 ความพยายามในการเร่งผลิตภาพจะดำเนินต่อไปภายใต้แผนงานที่สิบสอง ซึ่งจะช่วยให้ส่งเสริมการเติบโตของผลิตภาพแรงงานที่สูงขึ้น

### ภาพรวมแผนพัฒนาเศรษฐกิจฉบับที่ 12 (12MP)

นโยบายภายใต้ 12MP มีโครงสร้างเพื่อให้เกิดการเติบโตทางเศรษฐกิจอย่างยั่งยืน โดยมุ่งเน้นการกระจายความมั่งคั่งอย่างเท่าเทียมกัน ความเป็นอยู่ที่ดีของประชาชน และความยั่งยืนด้านสิ่งแวดล้อม ดังนั้น แผนพัฒนาเศรษฐกิจฉบับที่ 12 ถูกนำเสนอแนวทางการเปลี่ยนแปลงรูปแบบใหม่ ประกอบด้วย **3 สารสำคัญ 4 นโยบายเชิงกระตุ้น และ 14 เกมพลิกโฉมมาเลเซีย** มีดังนี้

#### **3 สารสำคัญ**

สาระที่ 1 : ฟื้นฟูเศรษฐกิจ

สาระที่ 2 : เสริมสร้างความปลอดภัย ความเป็นอยู่ที่ดี และความเป็นหนึ่งเดียว

สาระที่ 3 : การพัฒนาอย่างยั่งยืน

#### **4 นโยบายเชิงกระตุ้น**

นโยบายที่ 1 : พัฒนาขีดความสามารถในอนาคต

นโยบายที่ 2 : นำเทคโนโลยีและนวัตกรรมมาใช้

นโยบายที่ 3 : เสริมสร้างการเชื่อมต่อและโครงสร้างพื้นฐานด้านการขนส่ง

นโยบายที่ 4 : เสริมสร้างบริการสาธารณะให้แข็งแกร่ง

#### **14 เกมพลิกโฉมมาเลเซีย**

เกมส์ที่ 1 : การปฏิรูปและการเปลี่ยนแปลงประเทศอย่างสำคัญ

เกมส์ที่ 2 : กระตุ้นอุตสาหกรรมเชิงกลยุทธ์และการเติบโตทางเศรษฐกิจ

เกมส์ที่ 3 : พัฒนาวិสาหกิจขนาดเล็ก ขนาดกลาง และขนาดย่อมเป็นตัวขับเคลื่อนใหม่ในการเติบโตของประเทศ

เกมส์ที่ 4 : การเสริมสร้างความมั่นคงของชาติและความสามัคคีเพื่อการสร้างชาติ

- เกมส์ที่ 5 : พื้นฟูระบบงานด้านสุขภาพเพื่อการดูแลประชาชนในชาติมีสุขภาพดี
- เกมส์ที่ 6 : การเปลี่ยนแปลงแนวทางจัดความยากจนแบบฮาร์ดคอร์
- เกมส์ที่ 7 : เร่งพัฒนารัฐที่มีการพัฒนาน้อยเพื่อให้ทุกรัฐเกิดความสมดุล
- เกมส์ที่ 8 : นำระบบเศรษฐกิจหมุนเวียนมาปรับใช้
- เกมส์ที่ 9 : วางรากฐานการจัดการทรัพยากรน้ำแบบบูรณาการ
- เกมส์ที่ 10 : การปรับปรุงการผลิตและพัฒนากำลังคนอาชีวศึกษา (TVET) เพื่อพร้อมสำหรับอนาคต
- เกมส์ที่ 11 : ยกระดับการเชื่อมต่อดิจิทัลเพื่อการพัฒนาอย่างครอบคลุม
- เกมส์ที่ 12 : ประสานการวิจัยและพัฒนาเกี่ยวกับธุรกิจการค้า เพื่อสร้างความมั่งคั่งและการเติบโตทางเศรษฐกิจ
- เกมส์ที่ 13 : เปลี่ยนแปลงระบบการขนส่งเพื่อประสิทธิภาพที่มากขึ้น
- เกมส์ที่ 14 : เปลี่ยนแปลงบริการสาธารณะตามแนวทางของรัฐบาล

### กระตุ้นอุตสาหกรรมเชิงกลยุทธ์และการเติบโตทางเศรษฐกิจ

ไฟฟ้าและอิเล็กทรอนิกส์ การบริการ การบินและอวกาศ ความคิดสร้างสรรค์ การท่องเที่ยว ฮาลาล สมาร์ทฟาร์ม และชีวมวล เป็นอุตสาหกรรมและกิจกรรมเชิงกลยุทธ์ที่รัฐบาลจะใช้กระตุ้นการเติบโตทางเศรษฐกิจของประเทศ โดยจะมุ่งเน้นให้อุตสาหกรรมเหล่านี้มีผลผลิตที่เพิ่มมูลค่า ดึงดูดการลงทุนที่มีคุณภาพและขยายการส่งออก ตลอดจนมีส่วนร่วมในโมเดลเศรษฐกิจสีเขียว

#### เกณฑ์มาตรฐานของความสำเร็จมีดังนี้:

- ไฟฟ้าและอิเล็กทรอนิกส์มีส่วนในผลิตภัณฑ์มวลรวมภายในประเทศ (GDP) คิดเป็นมูลค่า 120,000 ล้านบาท
- อุตสาหกรรมสร้างสรรค์มีส่วนในผลิตภัณฑ์มวลรวมภายในประเทศ (GDP) คิดเป็นมูลค่า 31,9000 ล้านบาท
- การส่งออกฮาลาลคิดเป็นมูลค่า 56,000 ล้านบาท
- รายได้จากอุตสาหกรรมการบินและอวกาศคิดเป็นมูลค่า 30,000 ล้านบาท
- ภาคการบริการมีเงินลงทุนรวมเป็นมูลค่า 89,000 ล้านบาท
- อุตสาหกรรมชีวมวลมีการลงทุนรวมเป็นมูลค่า 10,000 ล้านบาท
- รายจ่ายจากนักท่องเที่ยวเข้ารวมเป็นมูลค่า 73,000 ล้านบาท

### พัฒนาวิสาหกิจขนาดเล็ก ขนาดกลาง และขนาดย่อมเป็นตัวขับเคลื่อนใหม่ในการเติบโตของประเทศ

ในส่วนนี้รัฐบาลจะนำระบบดิจิทัลมาใช้ในกลุ่มวิสาหกิจขนาดเล็ก ขนาดกลางและขนาดย่อม (MSMEs) เป็นวาระแห่งชาติเพื่อให้ MSME สามารถเปลี่ยนแปลง แข่งขัน และเจาะตลาดโลกได้ โดยรัฐบาลคาดว่าพวกเขามีทักษะเพียงพอที่จะทำให้อุตสาหกรรมทางธุรกิจเป็นดิจิทัลได้ภายในปี 2568 นอกจากนี้ พวกเขาจะได้รับความช่วยเหลือสำหรับผลิตภัณฑ์และบริการที่ทัดเทียมกับมาตรฐานสากล

#### เกณฑ์มาตรฐานของความสำเร็จมีดังนี้:

- MSMEs มีส่วนในผลิตภัณฑ์มวลรวมภายในประเทศ (GDP) คิดเป็น 45%
- MSMEs สามารถมีส่วนร่วมในการส่งออกคิดเป็น 25%
- MSMEs ช่วยผลิตภาพแรงงานให้เติบโตของเฉลี่ยต่อปีคิดเป็น 3.5%
- ปรับการดำเนินงานธุรกิจ MSMEs ให้เป็นดิจิทัลคิดเป็น 90%
- ส่ง MSMEs ให้สามารถแข่งขันในระดับโลก

## ประธานการวิจัยและพัฒนาเกี่ยวกับธุรกิจการค้า เพื่อสร้างความมั่งคั่งและการเติบโตทางเศรษฐกิจ

50% ของทุนวิจัยรัฐบาลทั้งหมดจะมุ่งเน้นสู่การพัฒนาเชิงทดลองที่มีศักยภาพสำหรับธุรกิจการค้า จากหน่วยบริหารจัดการงานวิจัย (RMU) สังกัดหน่วยวางแผนเศรษฐกิจ สำนักนายกรัฐมนตรี

### เกณฑ์มาตรฐานของความสำเร็จมีดังนี้:

- ค่าใช้จ่ายขั้นต้นในการวิจัยและพัฒนา (GERD) 2.5% ต่อผลิตภัณฑ์มวลรวมภายในประเทศ (GDP)
- ติดอันดับ 1 ใน 20 เวทีดัชนีนวัตกรรมระดับโลก

## แผนพิมพ์เขียวการค้าแห่งชาติ (National Trade Blueprint หรือ NTBp)

นายกรัฐมนตรีฯ เปิดตัวแผนพิมพ์เขียวการค้าแห่งชาติ (National Trade Blueprint หรือ NTBp) ครอบคลุมระยะเวลา 5 ปี (2564 - 2568) มีจุดประสงค์เพื่อเพิ่มขีดความสามารถแข่งขันทางการค้าของมาเลเซียผ่านการพัฒนาระบบนิเวศธุรกิจ โดยเฉพาะ การส่งออกสินค้า แผนพิมพ์เขียวดังกล่าวจึงมีเป้าหมายให้มาเลเซียกลายเป็นประเทศที่คล่องแคล่วและโดดเด่นด้านการส่งออกอย่างยั่งยืน เพื่อให้บรรลุสิ่งนี้ NTBp จะช่วยเสริมนโยบายและแผนแม่บทปัจจุบันอื่นๆ ผ่านการหลอมรวมวัตถุประสงค์ มาตรการ และนำผู้มีส่วนได้ส่วนเสียต่างๆ ในห่วงโซ่คุณค่า เพื่อปรับให้เข้ากับแนวทางการค้าปัจจุบัน โดยคำนึงถึงแนวโน้มระดับโลกที่เปลี่ยนแปลงอย่างรวดเร็วในขณะเดียวกันก็ตอบสนองความต้องการของธุรกิจชุมชน



กรอบการทำงานของพิมพ์เขียว ประกอบด้วย 4 ยุทธศาสตร์หลัก 3 ประเด็นกลยุทธ์ และ 8 กลยุทธ์หลักในการดำเนินธุรกิจ พร้อมคำแนะนำอีก 40 รายการ ซึ่ง NTBp คือ การอำนวยความสะดวกทางการค้าและการขนส่ง มาตรฐานและความสอดคล้อง การส่งเสริมการค้าและการเข้าถึงตลาด ความยั่งยืนและนวัตกรรม ดิจิทัลและเทคโนโลยี และการลงทุนและการสร้างแบรนด์

ธนาคารโลกได้จัดให้มาเลเซียอยู่ในลำดับที่ 12 ของโลก (จาก 190 ประเทศ) ที่ง่ายต่อการทำธุรกิจในรายงาน World Bank Doing Business 2020 (ไทยอยู่ในลำดับที่ 21) โดยเป็นผลมาจากความพร้อมด้านโครงสร้างพื้นฐาน เศรษฐกิจมหภาค และมาตรฐานการศึกษาและสาธารณสุข ตลอดจนขนาดของตลาด การพัฒนาตลาดเงิน และควมมีประสิทธิภาพของตลาดการค้าสินค้า

## 1.8 โครงสร้างและการเติบโตทางเศรษฐกิจของมาเลเซีย

ปี 2563 โครงสร้างเศรษฐกิจของมาเลเซียในภาคบริการมีสัดส่วนสูงสุดราว 57.7% ของ real GDP รองลงมาคือภาคอุตสาหกรรมการผลิต (22.9 %) ภาคเหมืองแร่รวมทั้งน้ำมันและก๊าซธรรมชาติ (6.8 %) ภาคเกษตร (7.4%) และภาคการก่อสร้าง (4.0%)

### สถานการณ์เศรษฐกิจของมาเลเซีย

สถานการณ์การแพร่ระบาดของไวรัสโควิด-19 ส่งผลกระทบต่อประเทศทั่วโลก และมาเลเซียเองก็ประสบกับผลกระทบของโรคระบาดนี้เช่นเดียวกัน โดยในปี 2563 วิกฤตดังกล่าวส่งผลกระทบต่อเส้นทางการเติบโตทางเศรษฐกิจของประเทศ จนรัฐบาลต้องออกคำสั่งควบคุมการสัญจร (Movement Control Order) ตั้งแต่วันที่ 18 มีนาคม 2563 ซึ่งมีผลบังคับใช้เพื่อควบคุมการแพร่กระจายของการระบาดของไวรัสโควิด-19 ส่งผลให้มีการปิดภาคเศรษฐกิจหลายภาคส่วนชั่วคราว และลดชั่วโมงการทำงาน ในปี 2563 เป็นผลให้ผลิตภัณฑ์มวลรวมในประเทศ (GDP) ของมาเลเซียในปี 2563 เศรษฐกิจมาเลเซียหดตัวติดลบร้อยละ 5.6 เทียบกับร้อยละ 4.4 ในปีก่อนหน้า

ทุกภาคส่วนมีการเติบโตติดลบ โดยภาคบริการชะลอตัวลงร้อยละ 5.5 (2562: 6.2%) ภาคการผลิตหดตัวร้อยละ 2.6 (2562: 3.8%) และภาคเกษตรลดลงร้อยละ 2.2 (2562: 2.0%) อย่างไรก็ตาม การก่อสร้างลดลง 19.4% (2562: 0.4%) และเหมืองแร่และหินลดลงสองหลักที่ติดลบ 10.6% (2562: -0.6%) ตามลำดับ

อย่างไรก็ดี ธนาคารกลางมาเลเซีย (Bank Negara Malaysia) คาดการณ์เศรษฐกิจมาเลเซียขยายตัว 16.1% ในไตรมาสที่สองของปี 2564 (1Q 2564: -0.5%) ซึ่งเป็นผลจากแรงหนุนจากอุปสงค์ภายในประเทศที่ปรับตัวดีขึ้นและการส่งออกที่แข็งแกร่งอย่างต่อเนื่อง กิจกรรมทางเศรษฐกิจเริ่มฟื้นตัวขึ้นเมื่อต้นไตรมาสที่สอง แต่หลังจากนั้นก็ชะลอตัวลง หลังจากการล็อกดาวน์ทั่วประเทศอีกครั้งภายใต้คำสั่งควบคุมการสัญจร (FMCO) ระยะที่ 1 อย่างไรก็ดี ในภาพรวมภาคเศรษฐกิจทั้งหมดมีการเติบโตที่ดีขึ้น โดยเฉพาะภาคการผลิต ด้านรายจ่าย การเติบโตได้รับแรงหนุนจากการใช้จ่ายของภาคเอกชนที่สูงขึ้นและกิจกรรมการค้าที่แข็งแกร่ง

### การค้าระหว่างประเทศของมาเลเซีย

การค้าระหว่างประเทศของมาเลเซียในปี 2563 มีมูลค่ารวม 1.777 ล้านล้านริงกิต หดตัว 3.6% จากมูลค่าการค้าในปี 2562

การค้ากับอาเซียนคิดเป็นสัดส่วน 25.2% ของมูลค่าการค้าทั้งหมดของมาเลเซีย โดยมีการหดตัว 9% (ลดลงคิดเป็นมูลค่า 447,400 ล้านริงกิต) จีนขยายตัว 18.6% (329,770 ล้านริงกิต) สหภาพยุโรปหดตัว 10.4% (142,840 ล้านริงกิต) สหรัฐอเมริกาขยายตัว 7.8% (178,180 ล้านริงกิต) และญี่ปุ่นหดตัว 5.3% (122,730 ล้านริงกิต)

การส่งออกของมาเลเซียมีมูลค่า 980,990 ล้านริงกิต หดตัวได้ 1.4% ในขณะที่การนำเข้ามีมูลค่า 796,190 ล้านริงกิต หดตัว 6.3% ดุลการค้าเกินดุลเพิ่มขึ้น 26.9% โดยมีมูลค่า 184,790 ล้านริงกิต (ที่มา: MATRADE)

### การลงทุนของมาเลเซีย

ในปี 2563 มีโครงการลงทุนที่ได้รับอนุมัติจาก MIDA มีจำนวนรวมทั้งสิ้น 4,599 โครงการ สร้างการจ้างงาน 114,673 ราย คิดเป็นมูลค่าการลงทุนรวม 164,000 ล้านริงกิต ในจำนวนนี้เป็นการลงทุนจากต่างประเทศ 64,200 ล้านริงกิต (คิดเป็นสัดส่วน 39.1%) และการลงทุนภายในประเทศ 99,800 ล้านริงกิต (คิดเป็นสัดส่วน 60.9%) โดยส่วนใหญ่เป็นการลงทุนในภาคการผลิต (manufacturing sector) อุตสาหกรรมที่มีการลงทุนสูงสุด 3 ลำดับแรก ได้แก่ ปีโตรเลียม ไฟฟ้า ผลิตภัณฑ์รวม มูลค่าการลงทุนรวมในปี 2563 เพิ่มขึ้น 10.3% จากปี 2562 โดยเป็นผลจากมูลค่าการลงทุนในภาคบริการ โดยเฉพาะภาคก่อสร้างและอสังหาริมทรัพย์ อย่างไรก็ดี ภาคการผลิตและภาคการผลิตอุตสาหกรรมพื้นฐาน (Primary sector) อาทิ อุตสาหกรรมเหมืองแร่และภาคการเพาะปลูกหรือเกษตรกรรมยังคงขยายตัว

การลงทุนในภาคบริการในปี 2563 ส่วนใหญ่มาจากการจัดตั้งสำนักงานใหญ่ สำนักงานภูมิภาคหรือสำนักงานตัวแทน (Global establishment) รองลงมาเป็นธุรกิจโรงแรมและการท่องเที่ยว ภาคธุรกิจสนับสนุน (Support service) (เช่น ธุรกิจบริการโลจิสติกส์ครบวงจร ธุรกิจบริการที่เกี่ยวข้องกับเทคโนโลยีสีเขียว (เช่น พลังงานทดแทน การประหยัดพลังงาน อาคารสีเขียว การจัดการขยะ) ธุรกิจสนับสนุนอุตสาหกรรมน้ำมันและก๊าซ การออกแบบแผงวงจร และธุรกิจ cold chain) ธุรกิจบริการสุขภาพ และธุรกิจการศึกษาตามลำดับ

นักลงทุนต่างชาติที่เข้ามาลงทุนดำเนินการผลิตในมาเลเซียมากที่สุดในเชิงมูลค่าในปี 2563 คือ จีน สิงคโปร์ เนเธอร์แลนด์ หมู่เกาะบริติชเวอร์จิน สหรัฐอเมริกา ฮองกง สวิตเซอร์แลนด์ ไทย ญี่ปุ่น และเกาหลี

รัฐที่มีการลงทุนสูงสุด ได้แก่ รัฐสลังงอร์ ซาบาห์ ซาราวัก กัวลาลัมเปอร์ และปีนัง ตามลำดับ

(ที่มา: [www.mida.gov.my](http://www.mida.gov.my))

### **การค้าระหว่างไทยกับมาเลเซีย**

ไทยและมาเลเซียเป็นประเทศที่มีชายแดนติดกัน ในแต่ละปีการค้าชายแดนระหว่างไทยกับมาเลเซียมีมูลค่ารวมราว 5 แสนล้านบาท ปี 2563 มาเลเซียเป็นคู่ค้าและตลาดส่งออกอันดับ 4 ของไทย (รองจากจีน ญี่ปุ่น และสหรัฐฯ) ในขณะที่ไทยเป็นคู่ค้าอันดับ 6 ของมาเลเซีย (รองจากจีน สิงคโปร์ ญี่ปุ่น สหรัฐฯ และฮองกง) และอันดับ 2 ของอาเซียนรองจากสิงคโปร์

ในปี 2563 การค้าระหว่างไทยและมาเลเซียรวมมีมูลค่า 18,879 พันล้านเหรียญสหรัฐโดยไทยส่งออกไปมาเลเซีย 8,734.44 ล้านดอลลาร์สหรัฐ หดตัวจากปี 2562 ในอัตรา -15.69% และไทยนำเข้าจากมาเลเซีย 10,144.68 ล้านดอลลาร์สหรัฐ สินค้าที่สำคัญ 10 อันดับแรก ที่ไทยส่งออกไปยังมาเลเซียได้แก่ รถยนต์ อุปกรณ์และส่วนประกอบ ยางพารา เครื่องคอมพิวเตอร์ อุปกรณ์และส่วนประกอบ น้ำมันสำเร็จรูป แผงวงจรไฟฟ้า ผลิตภัณฑ์ยาง เคมีภัณฑ์ เม็ดพลาสติก เครื่องจักรกลและส่วนประกอบของเครื่องจักรกล เหล็ก เหล็กกล้าและผลิตภัณฑ์ ส่วนสินค้านำเข้าจากมาเลเซีย ได้แก่ เครื่องคอมพิวเตอร์ เคมีภัณฑ์ น้ำมันดิบ เครื่องจักรไฟฟ้าและส่วนประกอบ แผงวงจรไฟฟ้า สินแร่โลหะอื่น ๆ เศษโลหะและผลิตภัณฑ์ เครื่องจักรกลและส่วนประกอบ เหล็ก เหล็กกล้าและผลิตภัณฑ์ และส่วนประกอบและอุปกรณ์ยานยนต์

(ที่มา: [www.moc.go.th](http://www.moc.go.th))

### **การลงทุนสะสมของไทยในมาเลเซีย**

การลงทุนสะสมของไทยในมาเลเซียตั้งแต่ปี 2523-2563 (โครงการที่ได้รับการส่งเสริมการลงทุนจาก MIDA) มีมูลค่ารวมทั้งสิ้น 4,843.38 ล้านริงกิต จากจำนวน 173 โครงการ สร้างการจ้างงาน 17,901 ราย โดยอุตสาหกรรมการผลิตที่มีมูลค่าการลงทุนสูงสุดจากไทยคือ อุตสาหกรรมการผลิตอาหาร รองลงมาคือ อุตสาหกรรมปิโตรเลียม (รวมปิโตรเคมี) เคมีภัณฑ์ กระดาษและสิ่งพิมพ์ อุปกรณ์ขนส่ง เครื่องไฟฟ้าและอิเล็กทรอนิกส์ ไม้และผลิตภัณฑ์จากไม้

(ที่มา: [www.mida.gov.my](http://www.mida.gov.my))



## บทที่ 2 กฎระเบียบและการจัดตั้งธุรกิจ

สำนักงานทะเบียนบริษัท (Companies Commission of Malaysia หรือ Suruhanjaya Syarikat Malaysia : SSM) เป็นหน่วยงานภายใต้กระทรวงการค้าภายใน สหกรณ์และการคุ้มครองผู้บริโภค (Ministry of Domestic Trade, Co-operatives and Consumerism) ของมาเลเซีย ก่อตั้งขึ้นเมื่อวันที่ 16 เดือนเมษายน 2545 โดยเกิดจากการควบรวม 2 หน่วยงานไว้ด้วยกันคือ Registrar of Companies (ROC) และ Registrar of Businesses (ROB) SSM ทำหน้าที่เป็นนายทะเบียนบริษัทและดำเนินการจัดตั้งธุรกิจ ให้บริการข้อมูลเกี่ยวกับบริษัทและธุรกิจ กำกับดูแลธรรมาภิบาลของบริษัท และบังคับใช้กฎหมาย ระเบียบ และกฎเกณฑ์ที่เกี่ยวข้องกับการจัดตั้งบริษัทและจดทะเบียนธุรกิจ อาทิ

- Companies Commission of Malaysia Act 2001
- Companies Act 2016 (Act 777) เป็นกฎหมายหลักที่ใช้กำกับดูแลภาคธุรกิจ มีผลบังคับใช้ตั้งแต่วันที่ 1 มกราคม 2560
- Interest Schemes Act 2016 (Act 778)
- Registration of Businesses Act 1956 (Act 197)
- Limited Liability Partnerships Act 2012
- Trust Companies Act 1949 (Act 100)
- Kootu Funds (Prohibition) Act 1971 (Act 28)
- Companies Regulations 2017
- Interest Scheme Regulations 2017
- Registration of Businesses Rules 1957
- Companies Commission of Malaysia (Licensing of Secretaries) Regulations 2017
- Limited Liability Partnership Regulations 2012

ทั้งนี้ รายละเอียดเพิ่มเติมดูได้ที่เว็บไซต์ [www.ssm.com.my](http://www.ssm.com.my)



### 2.1 ข้อกำหนดและวิธีการจัดตั้งธุรกิจ

#### 2.1.1 รูปแบบการจัดตั้งธุรกิจ

บริษัทต่างชาติที่จะทำธุรกิจในมาเลเซียได้ต้องจัดตั้ง (incorporate as a local company) ในประเทศมาเลเซีย หรือจดทะเบียน (register the foreign company) ในฐานะบริษัทต่างชาติที่จะมาทำธุรกิจในมาเลเซียต่อสำนักงานทะเบียนบริษัทหรือ SSM ทั้งนี้ บริษัทต่างชาติในที่นี้หมายถึง บริษัทหรือองค์กรที่จัดตั้งนอกประเทศมาเลเซีย

รูปแบบการจัดตั้งธุรกิจในมาเลเซีย ประกอบด้วย

##### ➤ การจัดตั้งบริษัท (Company)

การจัดตั้งบริษัทสามารถดำเนินการได้ใน 3 ลักษณะ ได้แก่ (1) บริษัทจำกัดโดยหุ้น (Company limited by share) (2) บริษัทจำกัดโดยการรับประกัน (Company limited by guarantee) และ (3) บริษัทไม่จำกัด (Unlimited company) ซึ่งโดยส่วนใหญ่บริษัทต่างชาติที่จดทะเบียนจัดตั้งเป็นบริษัทในมาเลเซียส่วนใหญ่นิยมจัดตั้งเป็นบริษัทจำกัด (Company Limited by Shares) เนื่องจากความรับผิดชอบในหนี้สินจำกัดแค่ส่วนของมูลค่าหุ้นค้างจ่ายเท่านั้น หากบริษัทล้มละลายหรือต้องชำระหนี้

ทั้งนี้ บริษัทจำกัดยังแบ่งออกได้เป็น 2 ประเภท คือ (1) บริษัทเอกชนจำกัด (private company) ซึ่งจะมีค่าลงท้ายว่า Sendirian Berhad หรือ Sdn. Bhd. และ (2) บริษัทมหาชนจำกัด ซึ่งจะมีค่าลงท้ายว่า Berhad หรือ Bhd. หากจดทะเบียนไว้เป็นบริษัทเอกชนจำกัด ก็จะไม่สามารถออกหนังสือเชิญชวนให้สาธารณะลงทุนหรือฝากเงิน นอกจากนี้บริษัทเอกชนจำกัดมีการกำหนดจำนวนผู้ถือหุ้นไม่เกิน 50 ราย และจำกัดสิทธิการโอนหุ้น

ข้อดีของการจัดตั้งบริษัท นอกจากจะมีภาระความรับผิดชอบจำกัดแล้ว การจัดตั้งบริษัทยังเสียภาษีในอัตราที่ต่ำกว่ารูปแบบธุรกิจอื่นๆ โดยเฉพาะอย่างยิ่งหากเป็นวิสาหกิจขนาดกลางและขนาดย่อมที่มีเงินทุนจดทะเบียนไม่เกิน

2.5 ล้านริงกิต จะเสียภาษีเงินได้นิติบุคคลเพียง 18% สำหรับรายได้ในส่วนที่ไม่เกิน 500,000 ริงกิต และ 24% สำหรับรายได้ในส่วนที่เกินจากนี้ นอกจากนี้ ยังสามารถได้รับสิทธิประโยชน์จากสนธิสัญญาด้านภาษี รวมทั้งการเข้าถึงแหล่งทุนภายในประเทศมาเลเซีย

➤ **ห้างหุ้นส่วนจำกัดความรับผิดชอบ (Limited Liability Partnership: LLP)**

เป็นนิติบุคคลที่นำเอาคุณลักษณะของบริษัทจำกัดและห้างหุ้นส่วนมารวมไว้ด้วยกัน โดยผู้เป็นหุ้นส่วนแต่ละรายมีความรับผิดชอบจำกัด และไม่ต้องรับผิดชอบต่อการกระทำของผู้เป็นหุ้นส่วนรายอื่น แต่สามารถดำเนินธุรกิจหรือครอบครองสินทรัพย์ได้ไม่จำกัด บุคคลหรือบริษัทตั้งแต่ 2 คน/บริษัทขึ้นไปสามารถจัดตั้ง LLP ได้ โดยไม่จำเป็นต้องเป็นคนมาเลเซีย ในกรณีที่ผู้เป็นหุ้นส่วนรายหนึ่งรายใดมีการเปลี่ยนแปลง ก็จะไม่ส่งผลกระทบต่อสถานะ สิทธิและความรับผิดชอบของ LLP การเสียภาษีใช้อัตราเดียวคือ 24% ส่วนใหญ่ LLP มักใช้สำหรับการจัดตั้งธุรกิจเพื่อให้บริการวิชาชีพ

➤ **ห้างหุ้นส่วนสามัญ (Partnership) หรือกิจการเจ้าของคนเดียว (Sole Proprietorship)**

ถือเป็นธุรกิจที่ไม่ได้มีการจัดตั้ง (unincorporated) ซึ่งจำเป็นต้องมีการจดทะเบียน (register) กับนายทะเบียน (Registrar) และมีความรับผิดชอบไม่จำกัด ในกรณีของห้างหุ้นส่วนสามัญ หุ้นส่วนแต่ละรายจะต้องรับผิดชอบต่อภาระหนี้สินหรือข้อผูกพันอื่นๆ รวมกัน การเสียภาษีเป็นการเสียภาษีแบบบุคคลธรรมดาตามรายได้ที่หุ้นส่วนแต่ละรายได้รับ อย่างไรก็ตาม บุคคลต่างด้าว (foreign nationals) มักจะไม่สามารถให้ดำเนินธุรกิจในรูปแบบห้างหุ้นส่วนสามัญหรือกิจการเจ้าของคนเดียว เว้นแต่จะเป็นโครงการที่ได้รับอนุญาตจากรัฐบาลมาเลเซีย

➤ **กิจการร่วมทุน (Joint Venture)**

กิจการร่วมทุนสามารถดำเนินการได้ทั้งในรูปแบบห้างหุ้นส่วนสามัญหรือการจัดตั้งบริษัท ส่วนใหญ่มักจะใช้ในกรณีโครงการก่อสร้างโดยบริษัทต่างชาติมีการร่วมทุนกับบริษัทมาเลเซีย โดยโครงสร้างการร่วมทุนขึ้นอยู่กับระบบภาษีของประเทศถิ่นฐานของบริษัทต่างชาติ

➤ **สาขาของบริษัทต่างชาติ**

บริษัทต่างชาติสามารถยื่นความจำนงในการจัดตั้งสาขาต่อ SSM แต่ไม่แนะนำสำหรับบริษัทที่ต้องการดำเนินกิจกรรมด้านการค้าส่งค้าปลีก เนื่องจากกระทรวงการค้าภายในของมาเลเซียได้กำหนดแนวทางการเข้ามามีส่วนร่วมของบริษัทต่างชาติในธุรกิจการค้าและกระจายสินค้า (Guidelines on Foreign Participation in the Distributive Trade Services) โดยห้ามมิให้สาขาของบริษัทต่างชาติประกอบกิจการค้าส่งค้าปลีกในมาเลเซีย และจำเป็นต้องมีการจดทะเบียนจัดตั้งธุรกิจ ในมาเลเซีย

ทั้งนี้ รัฐบาลมาเลเซียยังส่งเสริมการจัดตั้งบริษัทในมาเลเซียหรือบริษัทในเครือ (subsidiaries) มากกว่าสำนักงานสาขา (branch) โดยสำนักงานสาขาต้องจดทะเบียนเช่นเดียวกับบริษัทในเครือและจะต้องชำระภาษีอากรเหมือนบริษัทจดทะเบียนในมาเลเซีย แต่ไม่มีสิทธิขอรับสิทธิประโยชน์ทางภาษี แม้ว่าจะต้องเสียภาษีรายได้เหมือนกันก็ตาม นอกจากนี้ ยังต้องแสดงหลักฐานพิสูจน์แหล่งรายได้ที่มาจากแหล่งนอกประเทศด้วย กรณีที่สำนักงานสาขาคัดสินใจจะเปลี่ยนสถานภาพเป็นบริษัทในเครือนั้น ในการจดทะเบียนการเปลี่ยนแปลงจะไม่สามารถนำส่วนขาดทุนของกิจการของสำนักงานสาขามาเป็นส่วนหนึ่งในการจดทะเบียนได้

➤ **สำนักงานตัวแทน (Representative Office) และสำนักงานภูมิภาค (Regional Office)**

บริษัทต่างประเทศที่ทำธุรกิจเกี่ยวกับการอุตสาหกรรมและภาคบริการสามารถตั้งสำนักงานตัวแทนหรือสำนักงานภูมิภาคในมาเลเซียได้โดยไม่ต้องจดทะเบียนกับสำนักงานทะเบียนบริษัท (SSM) ภายใต้กฎหมาย Company Act 2016 และไม่ต้องเสียภาษีในมาเลเซีย อย่างไรก็ตาม จะต้องได้รับอนุมัติจากหน่วยงานหลักที่รับผิดชอบด้านการลงทุนคือ Malaysian Investment Development Authority (MIDA) โดยปกติใบอนุญาตมีอายุ 2 ปี

ทั้งนี้ สำนักงานตัวแทนและสำนักงานภูมิภาคเป็นเพียงผู้แทนของสำนักงานใหญ่เพื่อดำเนินกิจกรรมหรืองานที่ได้รับมอบหมาย แต่จะต้องไม่มีการดำเนินกิจกรรมในเชิงพาณิชย์ (commercial activities) และได้รับเงินทุนทั้งหมดมาจากแหล่งเงินภายนอกประเทศมาเลเซีย

ขอบเขตการดำเนินงานของสำนักงานตัวแทนที่ได้รับอนุญาต ได้แก่ การจัดเก็บข้อมูลโอกาสการลงทุนในมาเลเซีย โดยเฉพาะอุตสาหกรรมการผลิต และภาคธุรกิจบริการ ช่วยส่งเสริมการค้าในระดับภูมิภาค ช่วยส่งเสริมการส่งออกสินค้าหรือบริการของมาเลเซีย และการดำเนินการด้านการวิจัยและพัฒนา (R&D) สำหรับสำนักงานภูมิภาคจะได้รับอนุญาตให้ทำหน้าที่เป็นศูนย์กลางการประสานงานสำหรับบริษัทหรือองค์กรที่เกี่ยวข้อง บริษัทในเครือ และตัวแทนในภูมิภาคเอเชียตะวันออกเฉียงใต้และเอเชียแปซิฟิก

ปัจจุบันรัฐบาลมาเลเซียส่งเสริมให้บริษัทต่างประเทศตั้งสำนักงานใหญ่ปฏิบัติการ (Operational Headquarters : OHQ) ศูนย์จัดซื้อจัดจ้างระหว่างประเทศ (International Procurement Centre) และศูนย์กระจายสินค้าระดับภูมิภาค (Regional Distribution Centre) ในมาเลเซีย โดยให้สิทธิประโยชน์ในการยกเว้นภาษีรายได้เป็นระยะเวลา 10 ปี แต่ศูนย์จัดซื้อจัดจ้างระหว่างประเทศจะต้องจดทะเบียนจัดตั้งบริษัทในมาเลเซีย

### 2.1.2 เงื่อนไขสำคัญในการจดทะเบียนจัดตั้งเป็นบริษัทในประเทศ

- (1) จำนวนผู้ถือหุ้นอย่างน้อย 1 คน ซึ่งไม่จำเป็นต้องเป็นคนมาเลเซีย
- (2) จำนวนกรรมการบริหารอย่างน้อย 1 คน ในกรณีจดทะเบียนเป็นบริษัทเอกชนจำกัด หรืออย่างน้อย 2 คน ในกรณีจดทะเบียนเป็นบริษัทมหาชนจำกัด ซึ่งไม่จำเป็นต้องเป็นคนมาเลเซีย แต่จะต้องมีใบอนุญาตทำงาน (work permit) และมีถิ่นพำนักในมาเลเซีย
- (3) มีเลขานุการบริษัท (Company Secretary) ซึ่งมีคุณสมบัติดังนี้
  - (3.1) เป็นสมาชิกของสมาคมวิชาชีพซึ่งกำหนดโดยกระทรวงการค้าภายใน สหกรณ์และการคุ้มครองผู้บริโภค (Ministry of Domestic Trade, Co-operatives and Consumerism : MyCC) หรือ
  - (3.2) เป็นผู้ที่มีใบอนุญาตจากสำนักงานทะเบียนบริษัทมาเลเซีย (SSM)
  - (3.3) เป็นผู้ที่ใช้เวลาส่วนใหญ่พำนักในมาเลเซีย หรือพำนักในมาเลเซียเพียงแห่งเดียว หรือเป็นผู้มีถิ่นพำนักถาวรในมาเลเซีย (Permanent Resident)

นอกจากนี้ บริษัทต้องแต่งตั้งผู้สอบบัญชีซึ่งได้รับใบอนุญาตเป็นผู้สอบบัญชีในมาเลเซีย บริษัทต้องมีสำนักงานที่จดทะเบียนในมาเลเซียเพื่อทำหน้าที่เก็บเอกสารและดำเนินการด้านบัญชีของบริษัทตามกฎหมาย ชื่อของบริษัทจะต้องเป็นตัวอักษรโรมัน (romanised) ที่เห็นเด่นชัด มีเลขที่จดทะเบียนบนตราของบริษัท (seal) และในเอกสารของบริษัท อนึ่ง บริษัทจะจัดการหุ้นของตนเองไม่ได้และไม่สามารถถือหุ้นในบริษัทแม่ (holding company) หุ้นของบริษัทจำกัดมหาชน 1 หุ้นจะมีสิทธิออกเสียงได้ 1 เสียงในการประชุมสามัญของบริษัท แต่บริษัทจำกัด เอกชนอาจให้สิทธิแก่สมาชิกในการออกเสียงแตกต่างกันไปได้

### 2.1.3 ขั้นตอนการจดทะเบียนจัดตั้งบริษัทในมาเลเซีย (Incorporation of Local Company)

- ผู้ขอจดทะเบียนจัดตั้งบริษัทจะต้องดำเนินการ ดังนี้
- (1) ค้นหาชื่อบริษัทซึ่งสามารถดำเนินการได้ 2 วิธี คือ
    - (1.1) สมัครขอชื่อและจัดตั้งบริษัทไปพร้อมกัน (Direct Incorporation) ซึ่งสามารถดำเนินการผ่านช่องทางออนไลน์ และชำระค่าธรรมเนียม 1,000 ริงกิต เมื่อชื่อบริษัทได้รับการอนุมัติ การยื่นขอจัดตั้งบริษัทก็จะถูกดำเนินการต่อไปโดยอัตโนมัติ
    - (1.2) จองชื่อ (name reservation) ซึ่งผู้ขอจดทะเบียนสามารถขอชื่อบริษัทผ่านช่องทางออนไลน์โดยชำระค่าธรรมเนียม 50 ริงกิต สำหรับแต่ละชื่อที่ยื่นขอ หากชื่อบริษัทได้รับการอนุมัติ SSM จะสำรองชื่อไว้ให้เป็นเวลา 30 วัน แต่ไม่เกิน 180 วัน เพื่อให้ผู้ขอจดทะเบียน นำชื่อบริษัทไปดำเนินการจดทะเบียนจัดตั้งบริษัทต่อไป พร้อมชำระค่าธรรมเนียม 1,000 ริงกิต
  - (2) องค์กรประกอบหรือเอกสารที่ใช้ในการจดทะเบียน มีดังนี้
    - (2.1) ชื่อบริษัท
    - (2.2) ประเภทของบริษัท (บริษัทเอกชนจำกัดหรือบริษัทมหาชนจำกัด)
    - (2.3) ประเภทธุรกิจ
    - (2.4) ที่อยู่สำนักงาน
    - (2.5) ที่อยู่ทางธุรกิจ
    - (2.6) ข้อมูลของกรรมการ (director) และผู้ก่อตั้ง (promoter)
    - (2.7) หนังสือหรือถ้อยแถลงของกรรมการและผู้ก่อตั้งว่า ไม่เป็นบุคคลล้มละลาย หรือได้รับโทษทั้งในประเทศมาเลเซียและนอกประเทศมาเลเซีย
    - (2.8) หนังสือบริคณห์สนธิและกฎบัตรของบริษัท
    - (2.9) หนังสือแสดงความจำนงว่าจะปฏิบัติตามกฎระเบียบข้อบังคับภายใต้ Company Act 2016 (declaration of compliances)

(2.10) เอกสารประกอบอื่นๆ ได้แก่ สำเนาหนังสือยืนยันจากบริษัทที่ถูกระบุชื่อเป็นผู้ถือหุ้นหรือหน่วยงานที่เกี่ยวข้อง สำเนาหนังสือรับรองวุฒิการศึกษา (Certificate of qualification) ของกรรมการ

หลังจากที่จัดตั้งบริษัทแล้ว บริษัทจะต้องแต่งตั้งเลขานุการบริษัทภายใน 30 วัน และเลขานุการบริษัทจะต้องขึ้นทะเบียนต่อ SSM เพื่อขอหนังสือรับรองในการดำเนินงาน รวมทั้งควรดำเนินการขอใบอนุญาตหรือขออนุมัติต่างๆ จากหน่วยงานที่เกี่ยวข้องก่อนที่จะเริ่มดำเนินธุรกิจ นอกจากนี้ บริษัทสามารถจัดตั้งธรรมนูญบริษัท (constitution of the company) หลังจากจดทะเบียนแล้วก็ได้หากมีความประสงค์

ทั้งนี้ เมื่อได้รับหนังสือสำคัญการจัดตั้งบริษัท (Certificate of Incorporation) แล้ว บริษัทจะมีฐานะเป็นนิติบุคคล ซึ่งสามารถดำเนินกิจการต่างๆ ในฐานะบริษัทจำกัด สามารถจะฟ้องหรือถูกฟ้องได้ มีสิทธิตามกฎหมายที่จะครอบครองที่ดิน และสมาชิกมีความรับผิดชอบในหนี้สินของบริษัทในกรณีมีการล้มเลิกกิจการตามพระราชบัญญัติ Companies Act 2016 ปัจจุบันการจดทะเบียนบริษัทสามารถแล้วเสร็จได้ภายในหนึ่ง (1) วัน เนื่องจากการจัดตั้งศูนย์รวมการปฏิบัติหน้าที่เพียงแห่งเดียว ตั้งแต่วันที่ 1 เมษายน 2553

(3) ค่าธรรมเนียม

(3.1) การจัดตั้งบริษัทจำกัดโดยหุ้น 1,000 ริงกิต

(3.2) การจัดตั้งบริษัทจำกัดโดยการรับประกัน 3,000 ริงกิต

#### 2.1.4 การจดทะเบียนในสถานะบริษัทต่างชาติ (Registration of Foreign Company)

การจดทะเบียนบริษัทต่างชาติใช้เวลาภายใน 1 วันทำการ ในกรณีที่แสดงเอกสารต่อ SSM ครบถ้วนสมบูรณ์ ขั้นตอนการจดทะเบียนในสถานะบริษัทต่างประเทศตามประมวลกฎหมายพระราชบัญญัติ Company Act 2016 มีดังนี้

(1) ผู้ขอจดทะเบียนต้องเสนอชื่อบริษัทผ่านระบบออนไลน์ของ SSM และชำระค่าธรรมเนียม 50 ริงกิต เมื่อชื่อที่ขอได้รับการอนุมัติแล้ว SSM จะส่งชื่อไว้ให้ผู้ขอจดทะเบียนไปดำเนินการจดทะเบียนภายในเวลา 30 วันหลังจากวันที่ได้รับอนุมัติ โดยผู้ขอจดทะเบียนขอขยายเวลาส่งชื่อไปได้ทุกๆ 30 วัน แต่ไม่เกิน 180 วัน และต้องชำระค่าธรรมเนียมการขยายเวลาค้างละ 50 ริงกิต

(2) หลังการได้รับอนุมัติ ผู้ขอจดทะเบียนต้องดำเนินการจดทะเบียน (register a foreign company) โดยยื่นเอกสารต่อ SSM ดังต่อไปนี้

(2.1) ชื่อ หนังสือสำคัญประจำตัว (indentification) สัญชาติ และถิ่นพำนักถาวร ของผู้ถือหุ้นทุกคนในมาเลเซีย หรือหากผู้ถือหุ้นเป็นบริษัท ให้แสดงชื่อบริษัท สถานที่จัดตั้งบริษัท หมายเลขการจดทะเบียนบริษัท และสำนักงานที่ตั้งของบริษัท

(2.2) ชื่อ หนังสือสำคัญประจำตัว (indentification) สัญชาติ และถิ่นพำนักถาวร ของกรรมการบริษัททุกคนในมาเลเซีย

(2.3) รายชื่อผู้ถือหุ้นและแหล่งที่มา

(2.4) ในกรณีที่บริษัทจัดตั้งโดยการลงหุ้น ให้แสดงจำนวนหุ้นและรายละเอียด

(2.5) ในกรณีที่บริษัทจัดตั้งโดยไม่มีกรลงหุ้น ให้แสดงสินทรัพย์ที่ผู้ถือหุ้นแต่ละรายมีส่วนร่วม

(2.6) ชื่อ และที่อยู่ของบุคคลที่พำนักในมาเลเซีย ซึ่งได้รับแต่งตั้งโดยบริษัทต่างชาติให้เป็นตัวแทนตามหนังสือมอบอำนาจ หรือหนังสือแต่งตั้ง

(2.7) หนังสือหรือข้อความที่ออกโดยตัวแทนที่ได้รับการแต่งตั้งระบุว่าตัวแทนนั้นยืนยันหรือยินดียอมรับการแต่งตั้งดังกล่าว

(2.8) สำเนาเอกสารการจดทะเบียนวิสาหกิจ (incorporation) หรือหนังสือรับรองการจดทะเบียน (registration) ของบริษัทต่างประเทศที่ได้รับการรับรองสำเนาถูกต้อง

(2.9) หนังสือบริคณห์สนธิ และข้อบังคับของบริษัท (Memorandum and Articles of Association) หรือเอกสารอื่นๆ ที่ระบุองค์ประกอบไว้ตามกฎหมายที่ได้รับการรับรองสำเนาถูกต้อง

(2.10) สำเนาเอกสารการยื่นขอชื่อบริษัทหรือสำรองชื่อบริษัท

(2.11) สำเนาอีกเมลที่ได้รับการอนุมัติชื่อบริษัท

(2.12) ข้อมูลอื่นๆ ที่นายทะเบียนต้องการ

ในกรณีที่เอกสารข้างต้นเป็นภาษาอื่นที่ไม่ใช่ภาษามลายูหรือภาษาอังกฤษ จะต้องมีการแปลเป็นภาษาอังกฤษ หรือภาษามลายูและมีการรับรองการแปลก่อน

อัตราค่าธรรมเนียมในการจดทะเบียนบริษัทต่างชาติ

มูลค่าหุ้น (Share Capital)	อัตราค่าธรรมเนียม (ริงกิต)
ไม่เกิน 1 ล้านริงกิต	5,000
เกิน 1 ล้านริงกิตแต่ไม่เกิน 10 ล้านริงกิต	20,000
เกิน 10 ล้านริงกิต แต่ไม่เกิน 50 ล้านริงกิต	40,000
เกิน 50 ล้านริงกิต แต่ไม่เกิน 100 ล้านริงกิต	60,000
เกิน 100 ล้านริงกิต	70,000

ทั้งนี้ การคำนวณอัตราค่าธรรมเนียมคิดจากมูลค่าหุ้นของบริษัทต่างชาติที่แปลงเป็นเงินริงกิตแล้วตามอัตราในปัจจุบัน หากบริษัทต่างชาติไม่แจ้งจำนวนมูลค่าหุ้น จะต้องชำระค่าธรรมเนียมในอัตราเดียวคือ 70,000 ริงกิต

หลังจากได้รับอนุมัติแล้ว บริษัทหรือตัวแทนบริษัทต่างประเทศต้องทำตามกฎหมาย Company Act 2016 ในกรณีที่มีการเปลี่ยนแปลงใดๆ ในรายละเอียดของบริษัท ชื่อบริษัท หรือการเปลี่ยนแปลงในทุนจดทะเบียน บริษัทจะต้องรายงานให้ SSM ทราบภายในเวลา 1 เดือนนับจากการเปลี่ยนแปลงนั้นๆ พร้อมจ่ายค่าธรรมเนียม นอกจากนั้นทุกบริษัทจะต้องเก็บบันทึกบัญชีที่ถูกต้อง และรายงานรายได้ประจำปีต่อ SSM ทุกปี กรณีต้องการความช่วยเหลือเพิ่มเติม บริษัทต่างประเทศควรปรึกษากับทนายความและอัยการ นักบัญชี หรือเลขานุการบริษัท

#### ระยะเวลาที่ใช้ในการดำเนินการจัดตั้งบริษัท

ธุรกรรม	ระยะเวลาที่ใช้
การจดทะเบียน	1 วัน
การเปลี่ยนสถานภาพ	1 วัน
การเปลี่ยนชื่อบริษัท	1 วัน
การเริ่มเปิดบริษัทมหาชน	1 วัน
ค่าธรรมเนียมในการจดทะเบียนหุ้นใหม่ (registration of charge)	2 วัน
การอนุมัติ trust deed (Approval of a trust deed)	5 วัน
การจดทะเบียนหนังสือชื้อชวน	3 วัน
การยกเลิกการรับรองสำเนาเอกสารของบริษัท	30 นาที
การรับรองสำเนาเอกสารของบริษัท	1 ชั่วโมง

หมายเหตุ \* การยื่นขอชื่อบริษัทเพียงอย่างเดียว อาจทำได้โดยไม่ต้องจดทะเบียนบริษัท

\*\* ระยะเวลาที่ใช้ดำเนินการคิดตั้งแต่ได้รับเงินค่าธรรมเนียมจนถึงเวลาออกใบสำคัญ

ที่มา : [www.ssm.com.my](http://www.ssm.com.my)

#### ค่าธรรมเนียมที่สำคัญต่างๆ

ลำดับ	รายการ	อัตรา (ริงกิต)	USD*
1.	การจดทะเบียนจัดตั้งบริษัท		
	1.1 บริษัทจำกัดโดยหุ้น	1,000	250
	1.2 บริษัทจำกัดโดยการรับประกัน	3,000	750
	1.3 บริษัทไม่จำกัด	1,000	250
2.	การจองชื่อบริษัท (สำหรับทุก 30 วัน แต่ไม่เกิน 180 วัน)	50	12.5
3.	การเปลี่ยนแปลงชื่อบริษัท	100	25
4.	การเปลี่ยนแปลง/แก้ไขธรรมนูญบริษัท	30	7.5
5.	การเปลี่ยนแปลงจากบริษัทไม่จำกัดเป็นบริษัทจำกัด	500	125



ลำดับ	รายการ	อัตรา (ริงกิต)	USD*
6.	การแจ้งเปลี่ยนแปลงจากบริษัทเอกชนจำกัดเป็นบริษัทมหาชนจำกัดหรือในทางกลับกัน	500	125
7.	การยื่นผลตอบแทนรายปี		
	7.1 บริษัทเอกชนจำกัด	150	37.5
	7.2 บริษัทมหาชนจำกัด	500	125
8.	การยื่นหนังสือชี้ชวนที่ขึ้นทะเบียนไว้กับ Securities Commission ภายใต้ Capital Markets and Services Act	1,000	250
9.	การยื่นขอรับการขึ้นทะเบียนหนังสือชี้ชวน	2,000	500
10.	การยื่นคำแถลงการณ์ (statutory declaration) เพื่อดำเนินธุรกิจ	500	125
11.	การขอยกเวลาจัดส่งเอกสารการประเมินสินทรัพย์และหนี้สินของบริษัท	100	25
12.	การยื่นงบการเงินหรือรายงานทางการเงิน		
	12.1 บริษัทเอกชนจำกัด		
	12.1.1 รายงานทางการเงินที่ได้รับการรับรองแล้ว	50	12.5
	12.1.2 รายงานทางการเงินที่ยังไม่ได้รับการรับรอง	20	5
	12.2 บริษัทมหาชนจำกัด		
	12.1.1 รายงานทางการเงินที่ได้รับการรับรองแล้ว	200	50
13.	การขอยกเวลาจัดส่งงบการเงินหรือรายงานทางการเงิน	100	25
14.	การยื่นหนังสือแจ้งผู้ตรวจสอบบัญชีของบริษัทรายใหม่	500	125
15.	การขอแต่งตั้งผู้ตรวจสอบบัญชี	500	125
16.	การขอยกเวลาการจัดประชุมสามัญประจำปี	100	25
17.	การขอขึ้นทะเบียนบุริมสิทธิ หรือสัญญาจำนอง		
	17.1 บริษัทเอกชนจำกัด	300	75
	17.2 บริษัทมหาชนจำกัด	500	125
18.	การขอเพิกถอนการจดทะเบียนบริษัทหรือการขอเลิกกิจการ	100	25
19.	การยื่นคัดค้านการเพิกถอนการจดทะเบียนบริษัท	300	75
20.	การแจ้งถอนการขอเพิกถอนการจดทะเบียนบริษัท	500	125
20.	การขอให้นายทะเบียนเป็นตัวแทนหรือดำเนินการแทนบริษัทที่เลิกกิจการ	500	125
21.	การขอให้นายทะเบียนขายทอดตลาดหรือจำหน่ายทรัพย์สินของบริษัทที่เลิกกิจการ	30%	-
		จากราคา ทรัพย์สินและ ต้นทุนที่เกิดขึ้น จากการดำเนินการ	
22.	การขึ้นทะเบียนบริษัทต่างชาติ		
	22.1 เงินทุนโดยหุ้น		
	22.1.1 ไม่เกิน 1 ล้านบาท	5,000	1,250
	22.1.2 เกิน 1 ล้านบาทแต่ไม่เกิน 10 ล้านบาท	20,000	5,000
	22.1.3 เกิน 10 ล้านบาท แต่ไม่เกิน 50 ล้านบาท	40,000	10,000
	22.1.4 เกิน 50 ล้านบาท แต่ไม่เกิน 100 ล้านบาท	60,000	15,000
	22.1.5 เกิน 100 ล้านบาท	70,000	17,500
	22.2 ไม่มีเงินทุนโดยหุ้น	70,000	17,500
23.	การเปลี่ยนแปลงชื่อบริษัทต่างชาติ	250	62.5

ลำดับ	รายการ	อัตรา (ริงกิต)	USD*
24.	การยื่นงบการเงินหรือรายงานทางการเงินของบริษัทต่างชาติ	200	50
25.	การยื่นผลตอบแทนรายปีของบริษัทต่างชาติ	500	125
26.	การขอให้ตรวจสอบการจดทะเบียน	10	2.5
27.	การขอสำเนาเอกสารหรือหนังสือรับรองการจดทะเบียน	10	2.5
28.	การขอรับรองเอกสารที่เกี่ยวข้อง	10	2.5
29.	การขอสำเนาข้อมูลบริษัท		
	29.1 ผ่านช่องทางออนไลน์	10	2.5
	29.2 ผ่านช่องทางอื่น	30	7.5
30.	การขอข้อมูลอื่นๆ ของบริษัท		
	29.1 ผ่านช่องทางออนไลน์	20	5
	29.2 ผ่านช่องทางอื่น	30	7.5
31.	การขอข้อมูลที่เกี่ยวข้องกับผู้ถือหุ้น กรรมการ เลขานุการบริษัท ผู้ตรวจสอบบัญชี	50	12.5
32.	การขอให้ออกหนังสือหรือสำเนาหนังสือรับรองการจดทะเบียนบริษัท	20	5
33.	การยื่นคำสั่งศาล	100	25
34.	การขอให้นายทะเบียนยืนยันข้อมูลเกี่ยวกับบริษัท	50	12.5
35.	การยื่นเอกสารอื่นๆ ที่เกี่ยวข้องกับบริษัทนอกเหนือไปจากที่ระบุไว้	100	25

หมายเหตุ: (\*) ใช้อัตราแลกเปลี่ยน: 1 US\$ = 4 ริงกิต

ที่มา : <http://www.ssm.com.my>

#### ประมาณการค่าธรรมเนียมสำหรับการให้บริการด้านเลขานุการ (company secretariat services)

		RM		US\$	
การจดทะเบียนบริษัทจำกัดเอกชน หรือ Sendirian Berhad (Sdn. Bhd.)		2,000		500	
การจดทะเบียนบริษัทจำกัดมหาชน หรือ Berhad (Bhd.)		3,500		875	
ค่าธรรมเนียมประจำเดือน		ค่าจ้าง (professional fee)		ค่าธรรมเนียมจ่ายล่วงหน้า (retaining fee)	
		ริงกิต	US\$	ริงกิต	US\$
บริษัทเอกชน					
1	กรณีหยุดกิจการชั่วคราว	50	12.5	100	25
2	กรณีดำเนินการบางส่วน	100	25	150	37.5
3	กรณีดำเนินการเต็มที่	150	37.5	300	75
บริษัทมหาชน					
1	กรณีไม่อยู่ในตลาดหุ้น	200	50	750	187.5
2	กรณีอยู่ในตลาดหุ้น	300	75	2,000	500
ค่าธรรมเนียม ค่าปรึกษา และค่าธรรมเนียม (ขั้นต่ำต่อชั่วโมง)		300 ริงกิต (US\$75) ต่อชั่วโมง หรือเศษของชั่วโมง (ตามแต่จะตกลงกัน)			

หมายเหตุ: ใช้อัตราแลกเปลี่ยน: 1 US\$ = 4 ริงกิต

ที่มา : Malaysian Institute of Chartered Secretaries and Administrators (MAICSA) [www.maicsa.org.my](http://www.maicsa.org.my)

## 2.2 กฎระเบียบอื่นๆ ที่เกี่ยวข้องกับการดำเนินธุรกิจในมาเลเซีย

### 2.2.1 นโยบายการแข่งขัน (Competition Policy)

รัฐบาลมาเลเซียไม่ได้มีนโยบายที่ต่อต้านการแข่งขัน แต่มีการปกป้องบางภาคธุรกิจจากการแข่งขันผ่านการออกใบอนุญาตการค้า (trade licensing or permit) มาตรการช่วยเหลือด้านการเงิน และการจัดซื้อของหน่วยงาน

ภาครัฐ กฎหมายหลักที่เกี่ยวข้องกับการแข่งขันทางการค้าของมาเลเซียคือ พระราชบัญญัติการแข่งขัน (Competition Act 2010) ซึ่งมีผลบังคับใช้ตั้งแต่วันที่ 1 มกราคม 2555 มีวัตถุประสงค์เพื่อปกป้องกระบวนการแข่งขันทางการค้าและผลประโยชน์ของผู้บริโภค โดยมีคณะกรรมการแข่งขันทางการค้า (Competition Commission) เป็นผู้มีอำนาจหน้าที่รับผิดชอบ ทั้งนี้ ตาม Competition Act บริษัทหรือองค์กรจะไม่สามารถดำเนินธุรกิจโดยการควบรวมกิจการในแนวดิ่งหรือแนวนอน หรือดำเนินการเพื่อให้มีอำนาจเหนือตลาด อย่างไรก็ตาม มาเลเซียไม่ได้มีกฎหมายต่อต้านการผูกขาด (anti-monopoly/anti-trust) ที่ชัดเจน จึงยังเห็นการผูกขาดได้ในหลายภาคธุรกิจที่ขัดต่อผลประโยชน์ส่วนรวม

## 2.2.2 การควบคุมราคาและการค้ากำไรเกินควร

การควบคุมราคาและการค้ากำไรเกินควรอยู่ภายใต้พระราชบัญญัติ Price Control and Anti-Profiteering (Mechanism to Determine Unreasonably High Profit for Goods) 2016 มีผลบังคับใช้ในวันที่ 1 มกราคม 2560 โดยมีกระทรวงการค้าภายใน สหกรณ์ และการคุ้มครองผู้บริโภค (MyCC) เป็นผู้มีอำนาจหน้าที่กำกับดูแลและควบคุมราคาสินค้า 2 กลุ่มหลัก ได้แก่ อาหารและเครื่องดื่ม และสินค้าอุปโภค (ยกเว้นเครื่องสำอาง) โดยไม่บังคับใช้ต่อธุรกิจบริการ

กลุ่มสินค้าอาหารและเครื่องดื่ม ได้แก่ อาหารแปรรูป ข้าว ธัญพืช ขนมปัง แป้ง เนื้อสัตว์ เนื้อไก่ ปลา อาหารทะเลสดและแปรรูป นม ชีส ไข่ น้ำมัน ผักผลไม้ น้ำตาย แยม น้ำผึ้ง ซ็อกโกแลต เครื่องเทศและเครื่องดื่ม

กลุ่มสินค้าอุปโภค ได้แก่ น้ำยาซักผ้า/ผงซักฟอก/สบู่ซักผ้า น้ำยาปรับผ้านุ่ม น้ำยาล้างจาน น้ำยาทำความสะอาด สะอาดห้องน้ำ ผลิตภัณฑ์ทำความสะอาดพื้น น้ำยาเช็ดกระจก แปรงทุกประเภท ฟองน้ำ ไม้ถูพื้น ยากันยุง สเปรย์กำจัดแมลง แบตเตอรี่ ถูขยชะ เทียนขาว ผ้าขนหนูใช้ในครัว น้ำยาปรับอากาศ น้ำยาล้างท่อตัน และผลิตภัณฑ์ของใช้ส่วนตัว อาทิ แปรงสีฟัน ยาสีฟัน ไหมขัดฟัน แป้งฝุ่น โลชั่น ครีม เจลล้างหน้า/มือ/ตัว ยาระงับกลิ่นตัว น้ำหอม น้ำมัน/ครีม/เจลใส่ผม สบู่ แชมพู ครีมนวดผม ครีมอาบน้ำ ครีม/โฟมโกนหนวด น้ำยาบ้วนปาก ทิชชูม้วน/แผ่น ทิชชูเปียก ผ้าอ้อมเด็กและผู้ใหญ่ ผ้าอนามัย มีดโกน (ยกเว้นมีดโกนไฟฟ้า)

นอกจากนี้ ยังมีประมวลกฎหมายเกี่ยวกับผู้บริโภคอีกหลายฉบับ ได้แก่ กฎหมายคุ้มครองผู้บริโภค (Consumer Protection Act 1999) และที่แก้ไขเพิ่มเติมปี 2007 กฎหมายการขายตรง (Direct Sales and Anti-Pyramid Scheme Act 1993) ระเบียบควบคุมราคาช่วงเทศกาล (Festive Season Price-Controlled Scheme :SKHMP 2000) กฎหมายชั่งตวงวัด (Weights And Measures Act 1972)

## 2.2.3 ทรัพย์สินทางปัญญา

ในปี 2550 มาเลเซียได้มีการจัดตั้งศาลคุ้มครองทรัพย์สินทางปัญญา (Intellectual Property Court) และมีการจัดทำนโยบายทรัพย์สินทางปัญญาแห่งชาติ (National Intellectual Property Policy) ส่วนองค์กรที่ทำหน้าที่บริหารและกำกับดูแลกฎหมายที่เกี่ยวข้องกับทรัพย์สินทางปัญญาคือ Intellectual Property Corporation of Malaysia) หรือ MyIPO ภายใต้กระทรวงการค้าภายใน สหกรณ์และการคุ้มครองผู้บริโภค

มาเลเซียเป็นสมาชิกขององค์การทรัพย์สินทางปัญญาโลก (World Intellectual Property Organisation : WPO) ซึ่งได้ลงนามในความตกลงหรืออนุสัญญาหลายฉบับเพื่อให้การคุ้มครองทรัพย์สินทางปัญญาของนักลงทุนทั้งในประเทศและจากต่างประเทศสอดคล้องกับมาตรฐานโลก อาทิ Agreement on Trade Related Aspects of Intellectual Property (TRIPS) อนุสัญญาปารีส และอนุสัญญากรุงเบิร์น นอกจากนี้ มาเลเซียยังมีกฎหมายลงโทษอย่างหนักต่อผู้ที่ฝ่าฝืนกฎหมายที่เกี่ยวข้องกับทรัพย์สินทางปัญญาทั้งทางแพ่งและทางอาญารวมทั้งมีแผนในการป้องปรามด้วย

กฎระเบียบที่เกี่ยวข้องกับการคุ้มครองทรัพย์สินทางปัญญาของมาเลเซีย ได้แก่ Patent Act 1983, Trade Mark Act 1976, Industrial Design Act 1996, Copyright (Amended) Act 2012, Geographical Indications Act 2000 และ Layout Designs and Integrated Circuit Act 2000

## 2.2.4 การลงทุนของต่างชาติ

ตั้งแต่ปี 2552 เป็นต้นมา รัฐบาลมาเลเซียได้ดำเนินมาตรการเปิดเสรีในหลายภาคธุรกิจ โดยเฉพาะในภาคบริการ ภาคบริการทางการเงิน และตลาดทุน โดยได้ยกเลิกกฎหมายภายใต้กำกับของคณะกรรมการส่งเสริมการลงทุนจากต่างประเทศ (Foreign Investment Committee : FIC) ซึ่งกำหนดสัดส่วนการถือครองหุ้นของต่างชาติ รวมทั้งยกเลิกนโยบายการให้ชาวบุมิบุตร (bumiputera) ถือหุ้นอย่างต่ำเป็นสัดส่วน 30% ของหุ้นทั้งหมดในบริษัทมาเลเซีย ทำให้ปัจจุบันนักลงทุนต่างชาติสามารถถือครองหุ้นในบริษัทที่จัดตั้งในมาเลเซียได้สูงสุด 100% ในหลายภาคธุรกิจ อาทิ

- ภาคอุตสาหกรรมการผลิต โดยได้รับอนุญาตจากกระทรวงการค้าระหว่างประเทศและอุตสาหกรรม (MITI)

➤ ภาคธุรกิจบริการ 27 สาขา อาทิ ธุรกิจบริการด้านเทคโนโลยีสารสนเทศ ธุรกิจการศึกษาและอบรม ธุรกิจสุขภาพ ธุรกิจโลจิสติกส์ ธุรกิจท่องเที่ยว และบริการทางธุรกิจ นอกจากนี้ ยังได้เปิดเสรีในสาขาบริการอื่นๆ อีก 18 ประเภทในปี 2555 ได้แก่ ธุรกิจสื่อสารและโทรคมนาคม ห้างสรรพสินค้าและร้านค้าเฉพาะ (specialty stores) โรงพยาบาลเอกชน และบริการวิชาชีพ เช่น บริการทางการแพทย์ ทันตแพทย์ บริการด้านบัญชีและภาษี บริการด้านกฎหมาย บริการด้านการศึกษาและอบรม รวมทั้งมีการจัดตั้งคณะกรรมการเฉพาะกิจสำหรับอนุมัติและจัดตั้งการลงทุนในธุรกิจบริการ (National Committee for Approval of Investment in Service Sector) ภายใต้สังกัด MIDA

➤ สำหรับภาคการเงิน มาเลเซียมีนโยบายส่งเสริมให้การเป็นศูนย์กลางการเงินอิสลามนานาชาติ (International Islamic Financial Hub)นี้ กลางทุนต่างชาติสามารถถือครองหุ้นได้ไม่เกิน 70% ในธนาคารเพื่อการลงทุน ธนาคารอิสลาม บริษัทประกันภัย ผู้ให้บริการตะกะฟูล (การประกันภัยตามหลักอิสลาม) บริษัทจัดการทรัสต์ และบริษัทโบรกเกอร์หุ้น และถือครองหุ้นได้ 100% สำหรับบริษัทบริหารจัดการกองทุน และบริษัทจัดอันดับสินเชื่อ

สำหรับภาคธุรกิจที่มาจากเอเชียยังคงกำหนดสัดส่วนการถือครองหุ้นของต่างชาติเพื่อปกป้องผลประโยชน์ของประเทศ ได้แก่ ธุรกิจสื่อสารและโทรคมนาคมบางสาขา เช่น กิจการวิทยุโทรทัศน์ และบริการด้านสาธารณสุขโรคหรือโครงสร้างพื้นฐาน เช่น น้ำ พลังงาน และท่าเรือ

## 2.2.5 การควบรวมกิจการ (merger) และซื้อกิจการ (acquisition)

กฎระเบียบที่ใช้ในการกำกับดูแลการควบรวมและเข้าซื้อกิจการของมาเลเซียคือ Malaysian Code on Take-Overs and Merger 2016 ซึ่งอยู่ภายใต้พระราชบัญญัติ Malaysian Capital Markets and Services Act 2016 และ Take-Overs, Mergers and Compulsary Acquisition 2016 (Rule) ซึ่งออกโดย Securities Commission Malaysia (SC)

## 2.2.6 การคุ้มครองการลงทุนและการนำผลกำไรกลับประเทศ

นักลงทุนต่างชาติสามารถนำผลกำไรที่เกิดจากการลงทุนในมาเลเซียกลับประเทศได้อย่างเสรี และนักลงทุนต่างชาติจะได้รับการคุ้มครองการลงทุนภายใต้ความตกลงคุ้มครองการลงทุน (Investment guarantee agreement: IGA) สำหรับประเทศสมาชิกที่ลงนามความตกลงประกอบด้วยประเทศสมาชิกอาเซียน และประเทศอื่นๆ อีกกว่า 60 ประเทศ

การคุ้มครองการลงทุนครอบคลุมการป้องกันการยึดอำนาจและยึดบริษัทให้เป็นของรัฐ ส่วนในกรณีเกิดเหตุการณ์ยึดอำนาจและยึดบริษัทให้เป็นของรัฐ จะมีการจ่ายค่าเสียหายทดแทนโดยเร็วที่สุดและอย่างสมเหตุสมผลที่สุด รวมทั้งการมีบริการด้านการโอนกำไร เงินทุนและค่าธรรมเนียมที่เสรี

### ประเทศที่จัดทำข้อตกลงการประกันการลงทุนกับมาเลเซีย

อัลบาเนีย	เยอรมนี	ปาปัวนิวกินี
อัลจีเรีย	กานา	เปรู
อาร์เจนตินา	กินี	โปแลนด์
ออสเตรีย	ฮังการี	โรมาเนีย
บาร์เรน	อินเดีย	ซาอุดีอาระเบีย
บังคลาเทศ	อินโดนีเซีย	เซเนกัล
เบลโก-ลักเซมเบิร์ก	อิหร่าน	สาธารณรัฐสโลวัก
บอสเนีย เฮอร์เซโกวีนา	อิตาลี	สเปน
บอทซ์วานา	จอร์แดน	ศรีลังกา
เบอร์คีน่า ฟาโซ	คาซัคสถาน	สาธารณรัฐชูดานใต้
เชมร	เกาหลีเหนือ	สวีเดน
คานาดา	เกาหลีใต้	สวิสเซอร์แลนด์
สาธารณรัฐชิลี	คูเวต	สาธารณรัฐอาหรับซีเรีย
สาธารณรัฐประชาชนจีน	สาธารณรัฐคีกีซ	ไต้หวัน
โครเอเชีย	ลาว	ตุรกี
คิวบา	เลบานอน	เติร์กเมนิสถาน
สาธารณรัฐเช็ก	มาเซโดเนีย	สหรัฐอาหรับเอมิเรตส์
เดนมาร์ค	มาลาวี	สหรัฐอเมริกา

สาธารณรัฐ Djibuti	มองโกเลีย	อังกฤษ
อียิปต์	มอรอคโค	อุรุกวัย
สาธารณรัฐเอธิโอเปีย	นามิเบีย	อุซเบกิสถาน
ฟินแลนด์	เนเธอร์แลนด์	เวียดนาม
ฝรั่งเศส	นอร์เวย์	เยเมน
	ปากีสถาน	ซิมบับเว

### สนธิสัญญาฉบับข้อพิพาทด้านการลงทุน (Convention on the Settlement of Investment Disputes)

รัฐบาลมาเลเซียได้ให้สัตยาบันในข้อกำหนดในอนุสัญญาเกี่ยวกับข้อตกลงข้อพิพาทด้านการลงทุนในปี 2509 สนธิสัญญานี้ได้ริเริ่มขึ้นโดย International Bank for Reconstruction and Development (IBRD) ซึ่งทำหน้าที่ไกล่เกลี่ยและตัดสินข้อพิพาทการลงทุนระหว่างประเทศ โดยผ่านศูนย์นานาชาติ ของ IBRD ที่กรุงวอชิงตัน

### ศูนย์อนุญาโตตุลาการระดับภูมิภาคในกัวลาลัมเปอร์ (Kuala Lumpur Regional Centre for Arbitration)

Kuala Lumpur Regional Centre for Arbitration ([www.klrca.org.my](http://www.klrca.org.my)) หรือศูนย์อนุญาโตตุลาการการระดับภูมิภาค ณ กรุงกัวลาลัมเปอร์ ตั้งขึ้นในปี 2521 ภายใต้องค์กรการ Asian-African Legal Consultative Organisation (AALCO) ซึ่งเป็นองค์การร่วมมือระหว่างรัฐบาลอาเซียนกับแอฟริกา ศูนย์นี้เป็นองค์กรไม่หวังกำไร ทำหน้าที่ให้บริการระดับภูมิภาคในเขตเอเชียแปซิฟิก มีจุดประสงค์ให้บริการด้านระบบการตกลงข้อพิพาท สำหรับคู่กรณีด้านการค้า การพาณิชย์ และการลงทุน ภายในและภายนอกภูมิภาค กรณีข้อพิพาท การโต้เถียง หรือการเรียกร้องสิทธิอันเกิดจากการทำสัญญา การผิดสัญญา การเลิก หรือการเป็นโมฆะ จะทำการตัดสินโดยอนุญาโตตุลาการตามกฎข้อบังคับเกี่ยวกับอนุญาโตตุลาการ (Rules for Arbitration) ของศูนย์อนุญาโตตุลาการในระดับภูมิภาคในกรุงกัวลาลัมเปอร์

### 2.2.7 การควบคุมเงินตราต่างประเทศ

มาเลเซียมีระบบปริวรรตเงินตราเสรีที่มุ่งเน้นกำกับดูแลการชำระดุลธุรกิจเงินตราต่างประเทศ และสนับสนุนการใช้ทรัพยากรทางการเงินในประเทศเพื่อวัตถุประสงค์ที่สร้างผลิตผล โดยมีกฎระเบียบที่สำคัญคือ Financial Service Act 2013 และ Exchange Control Notices ที่ออกโดยธนาคารกลาง (Bank Negara)

ผู้มีถิ่นพำนักหรือบริษัทที่จัดตั้งในมาเลเซีย (resident) สามารถชำระค่าสินค้าและบริการแก่บริษัทต่างชาติได้อย่างเสรีทั้งในสกุลเงินท้องถิ่นหรือสกุลเงินต่างประเทศ รวมทั้งสามารถนำเงินไปลงทุนในต่างประเทศได้เสรี แต่จำกัดวงเงินในกรณีที่บริษัทมีเงินกู้ภายในประเทศจะลงทุนในต่างประเทศได้ไม่เกิน 50 ล้านริงกิต และบุคคลที่มีถิ่นที่อยู่ในประเทศลงทุนในต่างประเทศได้ไม่เกิน 1 ล้านริงกิต

บริษัทต่างชาติที่ไม่ได้จดทะเบียนเป็นบริษัทในประเทศมาเลเซีย (Non-resident Company) เปิดบัญชีเงินเป็นสกุลต่างประเทศ และสามารถโอนเงินตราต่างประเทศเข้าหรือออกจากมาเลเซียได้อย่างเสรีโดยไม่จำกัดจำนวน

สำหรับบุคคลทั่วไปทั้งชาวต่างชาติและชาวมาเลเซียสามารถนำเงินสกุลริงกิตหรือเงินสกุลต่างประเทศเข้าหรือออกจากมาเลเซียได้เป็นมูลค่าไม่เกินครั้งละ 10,000 เหรียญสหรัฐฯ

## 2.3 นโยบายการส่งเสริมการลงทุน

Malaysia Investment Development Authority (MIDA) เป็นหน่วยงานภายใต้กระทรวงการค้าระหว่างประเทศและอุตสาหกรรม (MITI) มีบทบาทหลักในการส่งเสริมการลงทุนของมาเลเซียโดยกำหนดสิ่งจูงใจ (incentives) ด้านการลงทุนสำหรับบริษัทที่จะลงทุนในโครงการใหม่หรือขยายกิจการ อาทิ สิทธิประโยชน์ทางภาษีทั้งทางตรง (การลดหย่อนภาษีเงินได้ส่วนหนึ่งหรือทั้งหมดจากจำนวนที่ต้องจ่ายจริงภายในเวลาที่กำหนด) และภาษีทางอ้อม (การยกเว้นภาษีการขาย ภาษีสรรพสามิต และการยกเว้นภาษีนำเข้าวัตถุดิบ ส่วนประกอบและเครื่องจักร) การขออนุญาตตั้งโรงงาน ความช่วยเหลือทางการเงินหรือเงินกู้ (Concessional Grants and Loans) การอำนวยความสะดวกในการจ้างงานชาวต่างชาติ เป็นต้น

กฎระเบียบที่เกี่ยวข้องกับการส่งเสริมการลงทุน ได้แก่ พระราชบัญญัติการส่งเสริมการลงทุน (Promotion of Investments Act 1986) พระราชบัญญัติภาษีเงินได้ (Income Tax Act 1967) พระราชบัญญัติศุลกากร (Customs Act 1967) พระราชบัญญัติภาษีสรรพสามิต (Excise Act 1976) และพระราชบัญญัติเขตปลอดอากร (Free Zones Act 1990)

### 2.3.1 สิทธิประโยชน์ด้านการลงทุนโดยทั่วไป (General Investment Incentives)

สิทธิประโยชน์หรือมาตรการจูงใจสำหรับการลงทุนโดยทั่วไป ทั้งในภาคอุตสาหกรรมการผลิตภาคอุตสาหกรรมพื้นฐาน (primary) และภาคธุรกิจบริการ ประกอบด้วย 2 มาตรการหลัก ได้แก่

➤ **สถานภาพการเป็นผู้ริเริ่ม (Pioneer Status: PS)**

บริษัทที่ได้รับพิจารณาว่าเข้าข่าย Pioneer Status ในกรณีทั่วไปจะได้รับยกเว้นภาษีเงินได้ร้อยละ 70 ของรายได้พึงประเมิน (statutory income) เป็นระยะเวลา 5 ปี ค่าใช้จ่ายในการลงทุนที่ยังค้างอยู่ (unabsorbed capital allowance) หรือการขาดทุนสะสมที่เกิดขึ้นในระหว่างการได้รับสิทธิประโยชน์นี้สามารถยกยอดไปหักจากรายได้หลังสิ้นสุดสิทธิประโยชน์ pioneer status ได้

➤ **การลดหย่อนภาษีอากรในส่วนของเงินลงทุน (Investment Tax Allowance: ITA)**

กรณีบริษัทไม่ต้องการรับสิทธิประโยชน์แบบ Pioneer Status บริษัทอาจขอรับสิทธิประโยชน์แบบ Investment Tax Allowance โดยรับการลดหย่อนภาษีร้อยละ 60 ของค่าใช้จ่ายประเภททุนที่เข้าข่าย (ได้แก่ ตัวโรงงาน อาคาร เครื่องจักร เครื่องมือที่ใช้ในโครงการที่ได้รับการส่งเสริม) ที่เกิดขึ้นในเวลา 5 ปีนับจากวันแรกที่มีค่าใช้จ่ายที่เข้าข่ายนี้เกิดขึ้น บริษัทสามารถนำส่วนลดภาษีนี้ไปหักจากรายได้สุทธิในแต่ละปีได้ถึง 70% ของเงินได้สุทธิที่นำไปคำนวณภาษี (รายได้พึงประเมิน) ส่วนที่เหลือให้ยกยอดไปหักลดในปีถัดไปได้จนกว่าจะหักลดหย่อนภาษีได้ทั้งหมด ส่วนเงินได้ที่เหลืออีก 30% แต่ละปีเป็นส่วนที่บริษัทจะต้องเสียภาษีเงินได้ตามอัตราที่กำหนด

MIDA จะพิจารณาให้สิทธิประโยชน์สำหรับบริษัทที่สามารถปฏิบัติตามเงื่อนไขที่กำหนด อาทิ เป็นบริษัทที่ยังไม่ได้ดำเนินการผลิต เป็นบริษัทที่จัดตั้งในมาเลเซีย เป็นกิจกรรมหรือสินค้าที่อยู่ในบัญชีที่ได้รับการส่งเสริม (Promoted Products/Activities) ในบัญชีทั่วไป สามารถสร้างมูลค่าเพิ่มได้ในสัดส่วนที่กำหนด ระดับเทคโนโลยีที่วัดโดยดัชนีพนักงานด้านจัดการ ด้านเทคนิค และผู้คุมงาน (Managerial, Technical and Supervisory หรือ MTS) รวมทั้งมีสัดส่วนหนี้สินต่อทุนไม่เกิน 5:1 หรือมีหากสัดส่วนหนี้สินต่อทุนเกิน 5:1 บริษัทก็ควรมีการเพิ่มทุนชำระแล้ว เป็นต้น

**2.3.2 สิทธิประโยชน์สำหรับโครงการเทคโนโลยีขั้นสูง**

บริษัทที่ดำเนินโครงการใช้เทคโนโลยีขั้นสูงตามที่ระบุไว้ในบัญชีรายการที่กำหนด หรือผลิตผลิตภัณฑ์ที่ได้รับการส่งเสริมที่เกี่ยวกับเทคโนโลยีใหม่หรือที่เพิ่งถูกค้นพบจะได้รับสิทธิประโยชน์ดังนี้

➤ ในกรณี PS จะได้รับยกเว้นภาษีเงินได้ร้อยละ 100 ของรายได้พึงประเมินเป็นระยะเวลา 5 ปี ค่าใช้จ่ายในการลงทุนที่ยังค้างหรือการขาดทุนสะสมที่เกิดขึ้นในระหว่างการได้รับสิทธิประโยชน์นี้สามารถยกยอดไปหักจากรายได้หลังสิ้นสุดสิทธิประโยชน์ได้

➤ ในกรณี ITA จะได้รับการลดหย่อนภาษีร้อยละ 60 ของค่าใช้จ่ายประเภททุนที่เกิดขึ้นในเวลา 5 ปีนับจากวันแรกที่มีค่าใช้จ่ายที่เข้าข่ายนี้เกิดขึ้น บริษัทสามารถนำส่วนลดภาษีนี้ไปหักจากรายได้สุทธิในแต่ละปีได้ถึง 100% ของเงินได้สุทธิที่นำไปคำนวณภาษี ส่วนที่เหลือให้ยกยอดไปหักลดในปีถัดไปได้จนกว่าจะหักลดหย่อนภาษีได้ทั้งหมด

เงื่อนไขของบริษัทที่จะได้รับการพิจารณาสิทธิประโยชน์ทางภาษี นอกเหนือจากเงื่อนไขทั่วไปที่เหมือนกับการลงทุนโดยทั่วไปแล้ว องค์ประกอบที่ MIDA จะใช้พิจารณาเพิ่มเติม ได้แก่ ระดับเทคโนโลยีที่ประเมินจากสัดส่วนพนักงานด้านวิทยาศาสตร์และพนักงานทางเทคนิคที่ได้รับปริญญาหรืออนุปริญญาที่มีประสบการณ์ในด้านที่เกี่ยวข้องอย่างน้อย 5 ปี และระดับการวิจัยและพัฒนาซึ่งประเมินจากค่าใช้จ่ายในการวิจัยและพัฒนาในมาเลเซียต่อมูลค่ายอดขายใน 1 ปี และมีเวลา 3 ปีนับตั้งแต่เริ่มเปิดกิจการ

**2.3.3 สิทธิประโยชน์สำหรับโครงการที่มีความสำคัญทางยุทธศาสตร์**

โครงการด้านยุทธศาสตร์คือ โครงการที่เกี่ยวข้องกับผลิตภัณฑ์หรือกิจกรรมที่มีความสำคัญในระดับชาติ ส่วนใหญ่จะเกี่ยวข้องกับการลงทุนด้านอุตสาหกรรมหนักซึ่งให้ผลในระยะยาว ใช้เทคโนโลยีในระดับสูง มีขนาดใหญ่ครบวงจร (integrated) ก่อให้เกิดการเชื่อมโยงทางเศรษฐกิจในวงกว้าง และส่งผลกระทบต่อเศรษฐกิจของประเทศ โครงการในลักษณะนี้จะได้รับสิทธิประโยชน์ ดังนี้

➤ ในกรณี PS จะได้รับยกเว้นภาษีเงินได้ร้อยละ 100 ของรายได้พึงประเมินเป็นระยะเวลา 10 ปี ค่าใช้จ่ายในการลงทุนที่ยังค้างหรือการขาดทุนสะสมที่เกิดขึ้นในระหว่างการได้รับสิทธิประโยชน์นี้สามารถยกยอดไปหักจากรายได้หลังสิ้นสุดสิทธิประโยชน์ได้

➤ ในกรณี ITA จะได้รับการลดหย่อนภาษีร้อยละ 100 ของค่าใช้จ่ายประเภททุนที่เกิดขึ้นในเวลา 5 ปี นับจากวันแรกที่มีค่าใช้จ่ายที่เข้าข่ายนี้เกิดขึ้น บริษัทสามารถนำส่วนลดภาษีนี้ไปหักจากรายได้สุทธิในแต่ละปีได้ถึง 100% ของเงินได้สุทธิที่นำไปคำนวณภาษี ส่วนที่เหลือให้ยกยอดไปหักลดในปีถัดไปได้จนกว่าจะหักลดหย่อนภาษีได้ทั้งหมด

#### 2.3.4 สิทธิประโยชน์สำหรับวิสาหกิจขนาดย่อม (Small Scale Companies)

➤ ในกรณี PS จะได้รับยกเว้นภาษีเงินได้ร้อยละ 100 ของรายได้พึงประเมินเป็นระยะเวลา 5 ปี ค่าใช้จ่ายในการลงทุนที่ยังค้างหรือการขาดทุนสะสมที่เกิดขึ้นในระหว่างการได้รับสิทธิประโยชน์นี้สามารถยกยอดไปหักจากรายได้หลังสิ้นสุดสิทธิประโยชน์ได้

➤ ในกรณี ITA จะได้รับการลดหย่อนภาษีร้อยละ 60 ของค่าใช้จ่ายประเภททุนที่เกิดขึ้นในเวลา 5 ปี นับจากวันแรกที่มีค่าใช้จ่ายที่เข้าข่ายนี้เกิดขึ้น บริษัทสามารถนำส่วนลดภาษีนี้ไปหักจากรายได้สุทธิในแต่ละปีได้ถึง 100% ของเงินได้สุทธิที่นำไปคำนวณภาษี ส่วนที่เหลือให้ยกยอดไปหักลดในปีถัดไปได้จนกว่าจะหักลดหย่อนภาษีได้ทั้งหมด

เงื่อนไขของบริษัทที่จะได้รับสิทธิประโยชน์

(1) เป็นบริษัทที่จัดตั้งในมาเลเซีย และมีสัดส่วนหนี้สินต่อทุนไม่เกิน 5:1

(2) กรณีเป็นบริษัทที่มีทุนต่ำกว่า 500,000 ริงกิต และเป็นกิจกรรมหรือสินค้าที่อยู่ในบัญชีที่ได้รับการส่งเสริม (Promoted Products/Activities) สำหรับธุรกิจขนาดเล็ก

(2.1) ต้องมีชาวมาเลเซียถือหุ้นอย่างน้อย 60%

(2.2) กิจกรรม/สินค้าสามารถสร้างมูลค่าเพิ่มได้อย่างน้อย 25%

(2.3) มีดัชนี MTS (managerial, technical and supervisory staff level) อย่างน้อย 20%

(2.4) ทุนชำระแล้วมากกว่า 20% จะต้องไม่เป็นของบริษัทแม่หรือบริษัทที่มีความเกี่ยวพันกันทั้ง

ทางตรงและทางอ้อม

(3) กรณีมีทุนมากกว่า 500,000 ริงกิตแต่ไม่เกิน 2.5 ล้านริงกิต เป็นกิจกรรมหรือสินค้าที่อยู่ในบัญชีที่ได้รับการส่งเสริม (Promoted Products/Activities) สำหรับธุรกิจขนาดเล็ก

(3.1) ต้องมีชาวมาเลเซียถือหุ้นอย่างน้อย 100%

(3.2) กิจกรรม/สินค้าสามารถสร้างมูลค่าเพิ่มได้อย่างน้อย 25%

(3.3) มีดัชนี MTS (managerial, technical and supervisory staff level) อย่างน้อย 20%

(3.4) ทุนชำระแล้วมากกว่า 20% จะต้องไม่เป็นของบริษัทแม่หรือบริษัทที่มีความเกี่ยวพันกันทั้ง

ทางตรงและทางอ้อม

(4) กรณีมีทุนมากกว่า 500,000 ริงกิตแต่ไม่เกิน 2.5 ล้านริงกิต เป็นกิจกรรมหรือสินค้าที่อยู่ในบัญชีที่ได้รับการส่งเสริม (Promoted Products/Activities) ในบัญชีทั่วไป

(4.1) ต้องมีชาวมาเลเซียถือหุ้นอย่างน้อย 100%

(4.2) กิจกรรม/สินค้าสามารถสร้างมูลค่าเพิ่มได้ตามที่กำหนด

(4.3) มีดัชนี MTS (managerial, technical and supervisory staff level) ตามที่กำหนด

(4.4) ทุนชำระแล้วมากกว่า 20% จะต้องไม่เป็นของบริษัทแม่หรือบริษัทที่มีความเกี่ยวพันกันทั้ง

ทางตรงและทางอ้อม

รายการกิจกรรมและผลิตภัณฑ์ที่ได้รับการส่งเสริมสำหรับข้อ 2.3.1 – 2.3.4 ดังรายละเอียดในภาคผนวก

#### 2.3.5 สิทธิประโยชน์ด้านการลงทุนในโครงการลงทุนประเภทอื่นๆ

โครงการลงทุนประเภทอื่นๆ ที่มาเลเซียให้สิทธิประโยชน์หรือมีมาตรการส่งเสริมการลงทุน ได้แก่ การลงทุนเพิ่มในอุตสาหกรรมที่ใช้ทรัพยากร (resource-based industries) การลงทุนเพิ่มเพื่อใช้ประโยชน์จากชีวมวล (biomass) ในอุตสาหกรรมปาล์มน้ำมันเพื่อผลิตสินค้าที่มีมูลค่าเพิ่ม การลงทุนเพื่อสร้างสิ่งอำนวยความสะดวกและบริการห้องเย็น (cold chain facilities and services) สัญญาวิจัยและพัฒนา บริษัทวิจัยและพัฒนา การวิจัยและพัฒนาภายในบริษัท การลงทุนเพิ่มด้านการวิจัยและพัฒนา การสร้างศูนย์ฝึกอบรมด้านเทคนิค (technical or vocational training center) โรงแรมจัดตั้งใหม่และการลงทุนเพิ่ม โครงการลงทุนด้านการท่องเที่ยวใหม่และการลงทุนเพิ่ม ธุรกิจท่องเที่ยวเชิงสุขภาพ เมืองสุขภาพ (Mines Wellness Center) ธุรกิจโลจิสติกส์ครบวงจร การจัดตั้งสำนักงานใหญ่ การลงทุนในพื้นที่ด้อยพัฒนา การลงทุนในเทคโนโลยีสีเขียว การพัฒนา Waste Eco Parks การจัดตั้งหน่วยงานตรวจรับรองอิสระ (Independent Conformity



Assessment Body: ICAB) การจัดตั้งสำนักงานตัวแทนและสำนักงานภูมิภาค การลงทุนเพื่อปรับเปลี่ยนการผลิตสู่ระบบอัตโนมัติ อุตสาหกรรมการผลิตอาหาร การผลิตสินค้าอาหารฮาลาล และการรีไซเคิลขยะ

(รายละเอียดสิทธิประโยชน์ของแต่ละโครงการ ศึกษาได้จาก website : mida.gov.my)

นอกเหนือจาก MIDA แล้ว ยังมีหน่วยงานอื่นๆ ที่มีอำนาจพิจารณาให้สิทธิประโยชน์เพื่อส่งเสริมการลงทุนอีกหลายหน่วยงาน อาทิ เขตเศรษฐกิจพิเศษต่างๆ Multimedia Development Corporation (MDeC), Halal Industry Development Corporation (HDC), Malaysian Islamic Financial Centre (MIFC) และกระทรวงเกษตรและอุตสาหกรรมเกษตร

**สรุปสิทธิประโยชน์/สิ่งจูงใจในการลงทุนจากต่างประเทศแยกตามหน่วยงานรับผิดชอบ**

1. Malaysia Investment Development Authority (MIDA)					
อุตสาหกรรม	ประเภท	สิ่งจูงใจ			
		Pioneer Status		และ Investment Tax Allowance	
		Pioneer Status	การยกเว้นภาษีจากรายได้พึงประเมิน	Investment Tax Allowance	หักจากรายได้พึงประเมิน
E&E ปีโตรเคมีและ oleochemicals Food and Agro-processing Biotechnology	ทั่วไป	5 ปี	70%	60% : 5 ปี	70%
	ไฮ-เทค	5 ปี	100%	60% : 5 ปี	100%
	โครงการ ยุทธศาสตร์/โครงการพิเศษ	10 ปี	100%	100% : 5-10 ปี	100%
นอกจากนี้ยังได้รับยกเว้นภาษีนำเข้าและ/หรือภาษีการขาย ของเครื่องจักรและอุปกรณ์ รวมทั้งวัตถุดิบและชิ้นส่วนประกอบที่ใช้โดยตรงในกระบวนการผลิต					
อุตสาหกรรม	ประเภท	สิ่งจูงใจ			
	ยกเว้นภาษีศุลกากร/ภาษีการขาย	Pioneer Status		หรือ Investment Tax Allowance	
		Pioneer Status	การยกเว้นภาษีจากรายได้พึงประเมิน	Investment Tax Allowance	การลดหย่อนภาษีจากรายได้พึงประเมิน
โลจิสติกส์ Integrated Logistic Service providers (ILS) International Procurement Centres (IPC) Regional Distribution Centres (RDC)	เครื่องจักรและวัตถุดิบ	5 ปี	70%	60% : 5 ปี	70%
	เครื่องจักรและวัตถุดิบ	5 ปี	100% : 10 ปี	60% : 5 ปี	70%
	เครื่องจักรและวัตถุดิบ	5 ปี	100% : 10 ปี	60% : 5 ปี	70%
		Pioneer Status	การยกเว้นภาษีจากรายได้พึงประเมิน	Investment Tax Allowance	การลดหย่อนภาษีจากรายได้พึงประเมิน
การท่องเที่ยว การศึกษา	อุปกรณ์	5 ปี	70%	60% : 5 ปี	70%
	อุปกรณ์	-	-	100% : 10ปี	70%

อุตสาหกรรมสร้างสรรค์		5 ปี	70%	60% : 5 ปี	70%
บริการด้านการเงิน บริการให้คำปรึกษา สำนักงานภูมิภาคของ Business Process Outsourcing/Offshoring			10 ปี	5 ปี	100%
ดูรายละเอียดเพิ่มเติมได้ที่ <a href="http://www.mida.gov.my">www.mida.gov.my</a>					
<b>2. Multimedia Development Corporation (MDeC) สำหรับบริษัทที่มีคุณสมบัติเข้าข่าย Multimedia Super Corridor (MSC)</b>					
อุตสาหกรรม	ประเภท	สิ่งจูงใจ			
		Pioneer Status		หรือ Investment Tax Allowance	
	ยกเว้นภาษีศุลกากร/ภาษีขาย	Pioneer Status	การยกเว้นภาษีจากรายได้พึงประเมิน	Investment Tax Allowance	การลดหย่อนภาษีจากรายได้พึงประเมิน
การศึกษา อุตสาหกรรมสร้างสรรค์ บริการด้านการเงิน บริการให้คำปรึกษา สำนักงานภูมิภาคของ business process outsourcing/offshoring	อุปกรณ์	Pioneer Status			
		5 + 5 ปี	100%	5 ปี	100%
ดูรายละเอียดเพิ่มเติมได้ที่ <a href="http://www.mscomalaysia.com">www.mscomalaysia.com</a>					
<b>3. กระทรวงเกษตรฯ</b>					
อุตสาหกรรม	ประเภท	สิ่งจูงใจ			
		Pioneer Status		หรือ Investment Tax Allowance	
อาหารและอาหารสำเร็จรูปจากผลผลิตการเกษตร		Pioneer Status	การยกเว้นภาษีจากรายได้พึงประเมิน	Investment Tax Allowance	การลดหย่อนภาษีจากรายได้พึงประเมิน
			100% : 10 ปี		
ดูรายละเอียดเพิ่มเติมได้ที่ <a href="http://agrolink.moa.my/moa">http://agrolink.moa.my/moa</a>					
<b>4. Malaysian Islamic Financial Centre (MIFC)</b>					
โดยทั่วไปบริการด้านธนาคารและการเงิน จะไม่เข้าข่ายการได้รับสิทธิประโยชน์ ยกเว้นบริการด้านการเงินแบบอิสลาม ซึ่งได้รับสิ่งจูงใจดังนี้					
<ol style="list-style-type: none"> <li>1) การยกเว้นภาษีเกี่ยวกับธุรกิจเงินตราต่างประเทศ</li> <li>2) การยกเว้นภาษีการออกหุ้นอิสลามในกรณีพิเศษ</li> <li>3) การลดหย่อนภาษีค่าใช้จ่ายในการออกหุ้นอิสลาม</li> <li>4) การยกเว้นภาษีสำหรับบริษัทจัดการหุ้นอิสลาม (Islamic fund management)</li> <li>5) การลดหย่อนภาษีการจัดตั้งบริษัทขายหุ้นอิสลาม</li> <li>6) การยกเว้นภาษีรายได้ผู้เชี่ยวชาญทางการเงินอิสลามที่ไม่ใช่ผู้นักถาวร (non-resident)</li> </ol>					
ดูรายละเอียดเพิ่มเติมได้ที่ <a href="http://www.mifc.gov.my">www.mifc.gov.my</a>					
<b>5. Malaysian Biotechnology Corporation รับผิดชอบสิ่งจูงใจบริษัทที่เข้าข่ายสถานภาพ Bionexus</b>					

อุตสาหกรรม	ประเภท	สิ่งจูงใจ			
		Pioneer Status		และ Investment Tax Allowance	
สถานภาพ Bionexus	ยกเว้นภาษี ศุลกากร อุปกรณ์และ วัตถุดิบ	Pioneer Status	การยกเว้นภาษี จากรายได้พึง ประเมิน	Investment Tax Allowance	การยกเว้น รายได้พึง ประเมิน
	Double deduction สำหรับ R&D		100% : 10 ปี		100% : 5 ปี
	ดูรายละเอียดเพิ่มเติมได้ที่ <a href="http://www.biotechcorp.com">www.biotechcorp.com</a>				
<b>6. Halal Industry Development Corporation (HDC)</b>					
		Pioneer Status		หรือ Investment Tax Allowance	
	ยกเว้นภาษี ศุลกากร	Pioneer Status	การยกเว้นภาษี จากรายได้พึง ประเมิน	Investment Tax Allowance	การยกเว้น รายได้พึง ประเมิน
การพัฒนา Halal Park	อุปกรณ์ห้อง เย็น	10 ปี	100%	100% : 5 ปี	100%
การบริการฮาลาลครบวงจร	อุปกรณ์ห้อง เย็น	5 ปี	100%	100% : 5 ปี	100%
อุตสาหกรรมฮาลาล	วัตถุดิบ	5 ปี รายได้จาก ส่งออก		100% : 10 ปี	100%
- ผลิตอาหารพิเศษ					
- เครื่องสำอาง/ผลิตภัณฑ์ยา					
- ส่วนประกอบฮาลาล					
- สัตว์และผลิตภัณฑ์เนื้อสัตว์					
ดูรายละเอียดเพิ่มเติมได้ที่ <a href="http://www.hdcglobal.com">www.hdcglobal.com</a>					

ที่มา: Iskandar Malaysia 2014 ([www.iskandarmalaysia.com.my](http://www.iskandarmalaysia.com.my))

### 2.3.6 การขออนุมัติโครงการลงทุน

พระราชบัญญัติความร่วมมือในด้านอุตสาหกรรม 2518 (Industrial Co-ordination Act (ICA) 1975)

ตามประมวลกฎหมาย Industrial Co-ordination Act 1975 บริษัทในภาคอุตสาหกรรมที่มีมูลค่าทุนผู้ถือหุ้น (shareholders' funds) เกิน 2.5 ล้านริงกิตหรือจ้างพนักงานมากกว่า 75 ราย ต้องยื่นขอใบอนุญาตในการผลิต (manufacturing licence) จาก MIDA

#### แนวทางในการขออนุมัติโครงการ

ในการขออนุมัติโครงการลงทุน บริษัทต้องไม่เป็นอุตสาหกรรมที่เน้นใช้แรงงานเป็นหลัก (Labour Intensive Industry) โดยต้องมีสัดส่วนการลงทุนต่อพนักงาน (Capital Investment/ Employee – C/E Ratio) ไม่น้อยกว่า 55,000 ริงกิตต่อราย ยกเว้นในกรณีต่อไปนี้

- ธุรกิจมีกระบวนการผลิตเพิ่มมูลค่า (value added) มากกว่า 30%
- ธุรกิจมีสัดส่วนของพนักงานในระดับผู้จัดการ ช่างเทคนิค และผู้คุมงาน (Managerial, Technical and Supervisory (MTS) Index) มากกว่า 15%

- จัดอยู่ในประเภทอุตสาหกรรมที่ใช้เทคโนโลยีขั้นสูงซึ่งอยู่ในรายชื่อประเภทกิจกรรมที่ได้รับการส่งเสริมการลงทุน
  - บริษัทที่เพิ่งขออนุมัติใบอนุญาตประกอบการผลิต (โดยได้รับการยกเว้นมาก่อน)
- นอกจากนี้ บริษัทที่จดทะเบียนแล้ว หากต้องการขยายกำลังการผลิตและกระจายผลิตภัณฑ์โดยการผลิตผลิตภัณฑ์เพิ่มขึ้นจะต้องขออนุญาตการขยายกิจการต่อ MIDA

## ภาคผนวก

ประเภทกิจกรรม/โครงการ/ผลิตภัณฑ์ที่อยู่ในข่ายได้รับสิทธิประโยชน์ Pioneer Status และ Investment Tax Allowance ภายใต้กฎหมายการส่งเสริมการลงทุนปี 2529 (Promotion of Investment Act 1986) ซึ่งมีผลบังคับใช้ตั้งแต่วันที่ 2 เดือนมีนาคม 2555

### รายการทั่วไป

รายการ	ผลิตภัณฑ์/กิจกรรมที่ได้รับการส่งเสริมการลงทุน
I	การผลิตทางการเกษตร (Agricultural Production)
1.	อุตสาหกรรมไม้ดอก (Floriculture)
II	การแปรรูปผลิตผลทางการเกษตร (Processing of Agricultural Produce)
1.	ช็อกโกแลตและขนมขบเคี้ยวทำจากช็อกโกแลต
2.	ผัก หวี หรือรากผัก และผลไม้
3.	ผลิตภัณฑ์จากปศุสัตว์
4.	ผลิตภัณฑ์จากเศษวัสดุเหลือใช้หรือผลพลอยได้ทางการเกษตร
5.	ผลิตภัณฑ์จากสัตว์น้ำ (aquatic product)
6.	อาหารสำหรับสัตว์น้ำ (aquaculture feed)
7.	สิ่งสกัดจากพืชสำหรับอุตสาหกรรมเภสัชกรรม น้ำหอม เครื่องสำอางหรืออาหารและน้ำมันหอม (essentials oils)
8.	เครื่องปรุงประกอบอาหาร (Food Supplements)
9.	สารประเภท เครื่องปรุงแต่ง เครื่องปรุงกลิ่น สีประกอบอาหารและเครื่องปรุงแต่งเฉพาะ
III	อุตสาหกรรมผลิตภัณฑ์ยาง
1.	ยางรถดักดิน ยางรถทางการเกษตร ยางรถงานอุตสาหกรรม ยางรถเกี่ยวกับการค้า ยางรถจักรยานยนต์ และยางสำหรับเครื่องบิน
2.	ผลิตภัณฑ์จากน้ำยาง <ul style="list-style-type: none"> <li>• ถุงมือยางนิรภัย/ถุงมือยางงานพิเศษ</li> </ul>
3.	ผลิตภัณฑ์จากยางแข็ง <ul style="list-style-type: none"> <li>• สายคาดทั้งหลาย(Belting)</li> <li>• สายยาง ท่อ หลอด (Hoses, Pipe, Tubing)</li> <li>• แบบยาง (rubber profiles)</li> <li>• ตรายาง (seals), ประเก็น (gasket) วงแหวนบรอกันรั่ว (washers) ประเก็นวงแหวน (packings) วงแหวน (ring) แผ่นยางรอง (rubber linings)</li> <li>• แผ่นยางกันกระเทือน (Anti-vibration) ยางลดแรงกระแทก และยางกันเสียง (damping and sound insulation products)</li> </ul>
IV	อุตสาหกรรมผลิตภัณฑ์จากน้ำมันปาล์มและอุตสาหกรรมต่อเนื่อง (derivatives)
1.	น้ำมันจากพืช (oleochemicals) หรืออุตสาหกรรมต่อเนื่อง (oleochemicals derivatives)
2.	อาหารเสริม (nutraceuticals) ที่ใช้ส่วนประกอบน้ำมันปาล์มหรือน้ำมันจากเมล็ดปาล์มเป็นส่วนประกอบ (constituent of palm oil or palm kernel oil)
3.	ผลิตภัณฑ์อาหารที่ใช้ไขมันปาล์มเป็นวัตถุดิบและส่วนผสม <ul style="list-style-type: none"> <li>• ผลิตภัณฑ์แทนไขมันสัตว์เฉพาะอย่าง (Specialty animal fat replacer)</li> <li>• มายองเนสและน้ำสลัดที่ใช้ไขมันปาล์มเป็นส่วนประกอบ</li> </ul>

รายการ	ผลิตภัณฑ์/กิจกรรมที่ได้รับการส่งเสริมการลงทุน
	<ul style="list-style-type: none"> <li>• ผลิตภัณฑ์ที่ใช้แทนนมหรือกะทิ (Milk or coconut powder substitute)</li> <li>• น้ำมันปาล์มสีแดงและผลิตภัณฑ์ที่เกี่ยวข้อง (Red palm oil and related products)</li> <li>• ส่วนประกอบอาหารที่ใช้ไขมันปาล์มเป็นส่วนผสม</li> <li>• ผลิตภัณฑ์จากการดัดแปลง (interesterified) น้ำมันปาล์มหรือน้ำมันเมล็ดปาล์ม</li> <li>• เนยเทียม (Margarine) เนยเหลว (vanaspati) shortening (น้ำมันหรือเนยที่ทำให้ขนมกรอบ) หรือผลิตภัณฑ์ไขมันอื่นจากโรงงานอุตสาหกรรม</li> <li>• สิ่งที่ใช้แทนเนยโกโก้ (cocoa butter replacers) สิ่งที่ใช้แทนเนยโกโก้ (cocoa butter substitutes) สิ่งที่เทียบเท่าเนยโกโก้ (cocoa butter equivalent) (palm mid-fraction) หรือน้ำมันพืชเพื่องานจำเพาะ (special olein)</li> </ul>
4.	<p>ผลิตภัณฑ์แปรรูปจาก</p> <ul style="list-style-type: none"> <li>• กากเมล็ดปาล์ม (palm kernel cake)</li> <li>• น้ำทิ้ง จากโรงหีบน้ำมันปาล์ม (Palm oil mill effluent)</li> <li>• กากชีวภาพจากปาล์ม (palm biomass)</li> </ul>
V	<b>อุตสาหกรรมเคมีและปิโตรเคมี</b>
1.	สารเคมีอันเนื่องมาจากหรือเตรียมมาจากแหล่งอินทรีย์หรืออนินทรีย์
2.	ผลิตภัณฑ์จากปิโตรเคมี
VI	<b>อุตสาหกรรมผลิตภัณฑ์เภสัชกรรมและผลิตภัณฑ์ที่เกี่ยวข้อง</b>
1.	ผลิตผลเพื่อใช้ทางเภสัชกรรมหรือเภสัชกรรมชีวภาพ (pharmaceuticals or biopharmaceuticals)
2.	อาหารเสริมเพื่อสุขภาพ (nutraceuticals)
3.	จุลินทรีย์ (microbials) และ โพรไบโอติก (probiotics - จุลินทรีย์ที่มีประโยชน์)
VII	<b>อุตสาหกรรมผลิตภัณฑ์ที่ใช้ไม้เป็นวัตถุดิบ</b>
1.	การออกแบบ พัฒนาและผลิตเฟอร์นิเจอร์ทำด้วยไม้
2.	การทำผลิตภัณฑ์จากไม้ ยกเว้นไม้อัด
VIII	<b>อุตสาหกรรมเยื่อกระดาษ กระดาษและแผ่นกระดาษแข็ง</b>
1.	กระดาษลูกฟูก กระดาษลูกฟูกทำจากเยื่อที่ใช้ซ้ำ (Test Liner) หรือกระดาษลูกฟูกทำจากเยื่อใหม่ (Kraft Liner) กระดาษกล่องที่ทำจากเยื่อใหม่โดยวิธีของ Kraft (Kraft Paper)
IX	<b>อุตสาหกรรมใช้ปอ (kenaf) เป็นวัตถุดิบ</b>
1.	ผลิตภัณฑ์ที่ใช้ปอ (kenaf) เป็นวัตถุดิบ เช่น อาหารสัตว์ ใยป่านหรือการทำใยป่านให้เป็นผง (particle) แผ่นกระดาษหรือผลิตภัณฑ์ที่ประดิษฐ์ขึ้นมาใหม่ (reconstituted panel board or products) (เช่น กระดาษอัด ใยแผ่นอัดความหนาแน่นปานกลาง) และผลิตภัณฑ์ที่ทำด้วยปอ
X	<b>อุตสาหกรรมสิ่งทอและผลิตภัณฑ์สิ่งทอ</b>
1.	เส้นใยธรรมชาติหรือเส้นใยสังเคราะห์
2.	เส้นด้ายทำจากเส้นใยธรรมชาติหรือสังเคราะห์
3.	ผ้าทอ
4.	ผ้าถัก
5.	ผ้าที่ไม่ใช่ผ้าทอ (non-woven fabrics)
6.	การทำผ้าตกแต่ง (finishing) ได้แก่ การกีดสี การย้อมและการพิมพ์ดอก
7.	เสื้อผ้าสำเร็จรูปและเครื่องประดับ (apparel)
8.	สิ่งทอและผลิตภัณฑ์สิ่งทอเกี่ยวกับด้านเทคนิคและสิ่งทอที่ออกแบบเพื่อทำหน้าที่เฉพาะอย่าง (Technical and functional textiles)
XI	<b>อุตสาหกรรมที่ใช้ดินเหนียว ทราย เป็นวัตถุดิบและผลิตภัณฑ์แร่ที่ไม่ใช่โลหะ</b>
1.	วัสดุทนไฟชนิดมีอลูมินาสูงหรือธรรมดา (High alumina or basic refractories)
2.	เครื่องใช้ในห้องแล็บ เครื่องใช้ทางเคมี หรือเครื่องใช้ทางอุตสาหกรรม
3.	เพชรเทียม
4.	แก้วเจียรนัยหรือใช้เข้าทอม เช่น อิฐ แผ่นกระเบื้อง แผ่นหนา (slab) ลูกปราย (pallet) บล็อกและแผ่นสี่เหลี่ยมสำหรับปูพื้น (paving blocks and squares)
5.	ดินเหนียวแร่ซึ่งสามารถดูดซึมได้ (Absorbent mineral clay)

รายการ	ผลิตภัณฑ์/กิจกรรมที่ได้รับการส่งเสริมการลงทุน
6.	ผลิตภัณฑ์หินอ่อนและแกรไนต์
7.	แผ่นป้าย (panels), กระดาน แผ่นกระเบื้อง บล็อก หรือวัสดุที่คล้ายกันซึ่งทำด้วยเส้นใยธรรมชาติหรือสังเคราะห์ ผสมกับซีเมนต์ ปูนปลาสเตอร์หรือวัสดุอื่นเป็นตัวเชื่อม
XII	<b>อุตสาหกรรมเหล็กและเหล็กกล้า</b>
1.	ท่อนเหล็ก หรือบลูม (Blooms) หรือแผ่นเหล็กกล้า(slabs)
2.	เหล็กกล้าขึ้นรูป หรือชิ้นส่วน ต่างๆ มีความสูงเกิน 200 มิลลิเมตร
3.	แผ่นจานและแผ่นรีด (plates and sheets) แผ่นม้วน (coils) ห่วง (hoops) หรือเหล็กเส้น (strips) ทำด้วยเหล็กกล้า <ul style="list-style-type: none"> <li>• ขดลวดม้วนร้อน (Hot rolled)</li> <li>• ขดลวดม้วนเย็น (Cold rolled) หรือ ขดลวดลดความเย็น (Cold reduced)</li> </ul>
4.	ท่อเหล็กกล้าไม่มีตะเข็บ(seamless steel pipe)
5.	เหล็กผสมแมงกานีส (Ferromanganese) ซิลิคอนผสมแมงกานีส (Silicon Manganese) หรือ เหล็กผสมแมงกานีส (ferrosilicon)
6.	แผ่นหรือขดม้วนเหล็กกล้าเคลือบสังกะสีด้วยวิธีการอิเล็กโทรไลต์(electrolytic galvanised steel sheet or coil)
XIII	<b>อุตสาหกรรมโลหะที่ไม่ใช่เหล็กและผลิตภัณฑ์</b>
1.	ก้อน ท่อน หรือชิ้น ของโลหะเบื้องต้น ที่ไม่ใช่เหล็ก หรือตะกั่ว (primary ingots, billets and slabs of non-ferrous metals other than tin)
2.	แท่ง (bars) ท่อน (rods) รูปทรง หรือชิ้นส่วน ต่างๆ ของโลหะที่ไม่ใช่เหล็ก ยกเว้น ท่อนทองแดง EC (EC copper rods)
3.	แผ่นจานและแผ่น (plates and sheets) ขดลวด ห่วง หรือเส้น ทำด้วยโลหะที่ไม่ใช่เหล็ก
4.	ท่อหรือหลอดทำด้วยโลหะที่ไม่ใช่เหล็ก (pipe or tubes of non-ferrous metals)
5.	แผง (panel) ทำด้วยอลูมิเนียมผสม (aluminum composite panel)
XIV	<b>อุตสาหกรรมทำเครื่องจักรหรือส่วนประกอบของเครื่องจักร</b>
1.	เครื่องจักรหรือเครื่องมือพิเศษสำหรับอุตสาหกรรมเฉพาะ (specialised machinery or equipment for specific industry)
2.	เครื่องจักรหรือเครื่องมือเกี่ยวกับเครื่องกำเนิดไฟฟ้า
3.	เครื่องจักรหรือเครื่องมือสำหรับอุตสาหกรรมทั่วไป
4.	ต้นแบบ (Module) สำหรับเครื่องจักรหรือเครื่องมือ และชิ้นส่วนหรือส่วนประกอบทางอุตสาหกรรม (industrial parts or components)
5.	เครื่องจักรหรือเครื่องมือสำหรับงานโลหะ
6.	ปรับปรุงสมรรถนะหรือซ่อมแซมเครื่องจักรหรือเครื่องมือ รวมทั้งเครื่องจักรขนาดใหญ่ ให้อยู่ในสภาพที่ดีขึ้น
XV	<b>ผลิตภัณฑ์หรือบริการสนับสนุน</b>
1.	การหล่อโลหะ (metal castings)
2.	การตีขึ้นรูปโลหะ (metal forging)
3.	วิศวกรรมแต่งผิวโลหะ (surface engineering)
XV	<b>ผลิตภัณฑ์หรือบริการสนับสนุน (ต่อ)</b>
4.	การกลึง การยึด และติดตั้ง (machining, jigs and fixtures)
5.	เบ้าหลอม เครื่องมือและแบบขึ้นงาน (moulds, tools and dies)
6.	การชุบด้วยไฟฟ้าหรือการใช้ความร้อนปรับคุณภาพโลหะ (Heat treatment)
XVI	<b>อุตสาหกรรมผลิตภัณฑ์, ส่วนประกอบและชิ้นส่วนด้านไฟฟ้าและอิเล็กทรอนิกส์ และบริการที่เกี่ยวข้อง</b>
1.	Semiconductor <ul style="list-style-type: none"> <li>• การผลิตแผ่นเวเฟอร์ (wafer fabrication)</li> <li>• การประกอบเซมิคอนดักเตอร์ (semiconductor assembly)</li> <li>• เซมิคอนดักเตอร์ และส่วนประกอบ (semiconductor and parts):</li> </ul>

รายการ	ผลิตภัณฑ์/กิจกรรมที่ได้รับการส่งเสริมการลงทุน
	<ul style="list-style-type: none"> <li>o วัสดุผสมที่ก้าวหน้า (advanced substrate)</li> </ul>
	<ul style="list-style-type: none"> <li>• วัสดุที่ใช้บัดกรี (solder materials)</li> <li>• แผ่นตัวติดเชื่อม (bond pads)</li> <li>• เครื่องมือเกี่ยวกับ semiconductor</li> </ul>
	<ul style="list-style-type: none"> <li>o ตัวบรรจุเวเฟอร์ (wafer carriers)</li> <li>o ตัวบรรจุ แผงวงจรรวม (integrated circuit (IC) carriers)</li> <li>o photomask และ mask blank</li> </ul>
	<ul style="list-style-type: none"> <li>• การบริการที่เกี่ยวข้องกับ semiconductor</li> </ul>
	<ul style="list-style-type: none"> <li>o การเตรียม dies or wafer level preparation</li> <li>o การทดสอบแผงวงจรรวมไอซี (integrated circuit (IC) testing)</li> <li>o การทดสอบหรือจำแนกประเภทแผ่นเวเฟอร์ (wafer probing or sorting)</li> <li>o wafer bumping</li> </ul>
2.	ผลิตภัณฑ์ประเภทจอแสดงผลแบบก้าวหน้าและชิ้นส่วน (advanced display products and parts)
	<ul style="list-style-type: none"> <li>• ผลิตภัณฑ์ประเภทจอแสดงผลแบบก้าวหน้า (advanced display products)</li> <li>• ผลิตภัณฑ์ประเภทชุด จอแสดงผล (advanced display module)</li> <li>• ระบบให้แสงหลังจอ (backlighting)</li> </ul>
3.	ผลิตภัณฑ์ ระบบและอุปกรณ์ (device) ทางเทคโนโลยีคมนาคมข้อมูลและสื่อสาร (ICT)
	<ul style="list-style-type: none"> <li>• ผลิตภัณฑ์หรืออุปกรณ์ (device) เกี่ยวกับ digital convergence</li> <li>• ระบบหรืออุปกรณ์เกี่ยวกับการจัดเก็บข้อมูล</li> </ul>
4.	ผลิตภัณฑ์เกี่ยวกับการบันเทิงหรือข่าวสารการบันเทิง (infotainment products) ระบบดิจิทัล
	<ul style="list-style-type: none"> <li>• ที่วีระบบดิจิทัล</li> <li>• ระบบภาพยนตร์ในบ้านระบบดิจิทัลหรือผลิตภัณฑ์</li> <li>• เครื่องบันทึกหรือเครื่องเล่นเครื่องเสียง หรือวิดีโอ หรือภาพ</li> </ul>
5.	เครื่องมือ ระบบ อุปกรณ์ หรือ ส่วนประกอบ เกี่ยวกับวิชวลอิเล็กทรอนิกส์ (Optoelectronics)
	<ul style="list-style-type: none"> <li>• อุปกรณ์ (device) หรือส่วนประกอบเกี่ยวกับแสง (Photonics)</li> <li>• เครื่องมือหรือระบบ (equipment or systems), อุปกรณ์ (device) หรือส่วนประกอบเกี่ยวกับวิชวลอิเล็กทรอนิกส์ (Optoelectronics)</li> <li>• ใยแก้วนำแสง (Optical fibre) หรือ ผลิตภัณฑ์เกี่ยวกับใยแก้วนำแสง (Optical fibre)</li> </ul>
6.	ระบบหรืออุปกรณ์ติดตาม (tracking) หรือระบบความปลอดภัย (security system)
	<ul style="list-style-type: none"> <li>• เครื่องมือหรือระบบหรืออุปกรณ์ ช่วยในการบันทึกหรือจำ (recognition) หรือรวบรวม (synthesis) เกี่ยวกับเสียง หรือรูปแบบหรือสิ่งที่เห็น</li> <li>• เครื่องมือหรือระบบหรืออุปกรณ์ เกี่ยวกับการนำทางไปยังที่ต่างๆ (navigation) และการติดตาม (tracking) ทางอิเล็กทรอนิกส์</li> <li>• ระบบหรืออุปกรณ์ จับและจำแนกความถี่คลื่นวิทยุ (RFID)</li> </ul>
7.	ส่วนประกอบทางอิเล็กทรอนิกส์
	<ul style="list-style-type: none"> <li>• แผงวงจรรวมไฟฟ้าแบบหลายชั้นหรือปรับเปลี่ยนแบบได้ (multilayer or flexible printed board)</li> <li>• การเชื่อมต่อแบบด้วยวิธีขั้นสูง</li> </ul>
8.	เครื่องมือ ผลิตภัณฑ์ ระบบ อุปกรณ์หรือส่วนประกอบเกี่ยวกับพลังงานทางเลือก
	<ul style="list-style-type: none"> <li>• เซลล์หรือแผง หรือ module หรือ ระบบ แสงอาทิตย์ (Solar cells or panels or module or system)</li> <li>• อุปกรณ์หรือแบตเตอรี่ที่อัดประจุไฟฟ้าได้ใหม่ (Rechargeable batteries or storage system)</li> <li>• อุปกรณ์แปลงไฟฟ้าจากเชื้อเพลิง (Fuel cell)</li> </ul>
9.	อุปกรณ์การติดตั้งแสงสว่างแบบประหยัดพลังงาน
10.	ผลิตภัณฑ์ไฟฟ้า



รายการ	ผลิตภัณฑ์/กิจกรรมที่ได้รับการส่งเสริมการลงทุน
	<ul style="list-style-type: none"> <li>• เครื่องจ่ายกระแสไฟฟ้าโดยไม่ขาดตอน (Uninterruptible Power Supplies; UPS)</li> <li>• เครื่องแปลงไฟฟ้ากระแสตรงเป็นกระแสสลับ (Inverters) หรือ เครื่องปรับความถี่กระแสสลับ (Converters)</li> </ul>
XVII	อุตสาหกรรมอุปกรณ์หรือชิ้นส่วนเกี่ยวกับวิชาชีพ การแพทย์ วิทยาศาสตร์และการวัดหาค่า
1.	อุปกรณ์หรือเครื่องมือและชิ้นส่วน หรือส่วนประกอบ/สิ่งประกอบที่เกี่ยวข้องกับด้านการแพทย์ ศัลยกรรม ทันตแพทย์หรือสัตวแพทย์
2.	เครื่องมือหรืออุปกรณ์ ในการทดลอง การวัดค่า หรือห้องแล็บ
XVIII	<b>อุตสาหกรรมผลิตภัณฑ์พลาสติก</b>
1.	แผ่นฟิล์มหรือแผ่นพลาสติกชนิดพิเศษ
2.	ผลิตภัณฑ์ระบบธรณี (Geosystem)
3.	ผลิตภัณฑ์วิศวกรรมพลาสติก (Engineering Plastic)
4.	การหล่อหลอมผลิตภัณฑ์ภายในห้องปลอดเชื้อ (clean room conditions)
5.	ผลิตภัณฑ์พลาสติกชีวภาพ (Biopolymer)
XIX	<b>เครื่องมือและอุปกรณ์เกี่ยวกับการป้องกัน</b>
1.	ถุงมือนิรภัยผลิตโดยการเคลือบหรือถัก (coated or knitted gloves)
2.	กระจกนิรภัยระดับซีปนาวุธผลิตโดยใช้เทคโนโลยีขั้นสูง (advanced ballistic protection glass)
3.	อุปกรณ์ป้องกันการทกล้ม
XX	<b>อุตสาหกรรมบริการที่เกี่ยวข้อง</b>
1.	การบริการด้านลอจิสติกครบวงจร
2.	การอำนวยความสะดวกบริการห้องเย็นแบบครบวงจร (chain facilities) ต่อผลิตภัณฑ์อาหาร
3.	การบริการฆ่าเชื้อจุลินทรีย์ (sterilisation) โดยใช้ระบบก๊าซหรือพลังงานรังสี
4.	การจัดการสิ่งแวดล้อม
	<ul style="list-style-type: none"> <li>• การรีไซเคิลน้ำเสีย</li> <li>• ของเสียที่เป็นพิษและไม่เป็นพิษ <ul style="list-style-type: none"> <li>◦ สารเคมี</li> <li>◦ ยางที่นำมาใช้ใหม่ (reclaimed rubber)</li> </ul> </li> </ul>
5.	การบริการด้านออกแบบอุตสาหกรรม
XXI	<b>อุตสาหกรรมธุรกิจโรงแรมและการท่องเที่ยว</b>
1.	การจัดตั้งโรงแรมในระดับราคาถูกและราคาปานกลาง (จนถึงระดับโรงแรมสามดาว)
2.	การจัดตั้งโรงแรมในระดับ 4 และ 5 ดาว
3.	การขยายและพัฒนาโรงแรมที่มีอยู่แล้วให้ทันสมัยขึ้น
4.	การจัดตั้งโครงการท่องเที่ยว
5.	การขยายและพัฒนาโครงการการท่องเที่ยวที่มีอยู่แล้วให้ทันสมัยขึ้น
6.	การจัดตั้งแคมป์นันทนาการ
7.	การจัดตั้งศูนย์การประชุม
XXII	<b>อื่นๆ</b>
1.	ผลิตภัณฑ์หรือเครื่องมือด้านการกีฬา
2.	เครื่องประดับทำด้วยโลหะมีค่า
3.	เครื่องประดับเพชรพลอยปลอมที่ใส่เพื่อความสวยงาม (costume jewelry)
4.	ผลิตภัณฑ์หีบห่อและเครื่องใช้ในบ้าน ซึ่งใช้แล้วทิ้ง (disposable) จากวัสดุสามารถย่อยสลายทางชีวภาพ

**บริษัทที่ใช้เทคโนโลยีขั้นสูง**

รายการ	กิจกรรม/ผลิตภัณฑ์
I	การออกแบบ การพัฒนาและการผลิต อุตสาหกรรมประเภทอิเล็กทรอนิกส์และคอมพิวเตอร์ขั้นสูง
1.	การออกแบบ การพัฒนาและการผลิต <ul style="list-style-type: none"> <li>ระบบหรือโมดูลแบบ High-density</li> <li>จอภาพแบบทันสมัย</li> <li>อุปกรณ์ semiconductor ขั้นสูง</li> <li>ตัวเชื่อมขั้นสูง (Advance connectors)</li> <li>อุปกรณ์หรือระบบจัดเก็บข้อมูล</li> <li>substrate ขั้นสูง</li> <li>ผลิตภัณฑ์ ระบบ หรืออุปกรณ์ ด้านข้อมูลและโทรคมนาคม</li> <li>เครื่องมือ ระบบ หรืออุปกรณ์ ด้านการวัดสายตาและประกอบแว่น</li> <li>ระบบหรืออุปกรณ์อิเล็กทรอนิกส์เกี่ยวกับด้านความปลอดภัยและการควบคุม</li> <li>เครื่องจักร เครื่องมือ ระบบหรืออุปกรณ์ ทางอิเล็กทรอนิกส์</li> <li>ส่วนประกอบเกี่ยวกับด้านอิเล็กทรอนิกส์ขั้นสูง</li> </ul>
II	อุปกรณ์หรือชิ้นส่วนเกี่ยวกับด้านวิชาชีพ การแพทย์ วิทยาศาสตร์ และการวัดค่า
1.	การออกแบบ การพัฒนาและการผลิต <ul style="list-style-type: none"> <li>ชิ้นส่วนหรือส่วนประกอบเครื่องมือทางการแพทย์</li> <li>medical implant อุปกรณ์ ชิ้นส่วนหรือส่วนประกอบทางการแพทย์</li> <li>เครื่องมือ หรือ อุปกรณ์ (apparatus) สำหรับการทดลอง การวัดค่า หรือห้องแล็บ</li> </ul>
II	เทคโนโลยีชีวภาพ
1.	การพัฒนา การทดลองและการผลิต <ul style="list-style-type: none"> <li>เภสัชกรรม</li> <li>สารเคมีที่ละเอียดอ่อน (fine chemicals)</li> <li>การวินิจฉัยโรคทางชีวภาพ</li> </ul>
IV	วัสดุแบบก้าวหน้า
1.	การพัฒนาและการผลิต <ul style="list-style-type: none"> <li>Polymers หรือ Biopolymers</li> <li>เซรามิกคุณภาพดี หรือขั้นนำ</li> <li>สารประกอบที่มีความเข้มข้นสูง</li> </ul>
2.	อนุภาค (particle) ของ Nano และการกำหนดสูตร
V	<b>เทคโนโลยีพลังงานทางเลือก</b>
1.	การออกแบบ การพัฒนา และการผลิตผลิตภัณฑ์ เครื่องมือ ระบบ อุปกรณ์หรือส่วนประกอบ สำหรับใช้ในภาคพลังงานทางเลือก
VI	<b>เหล็กและเหล็กกล้า</b>
	เส้นลวดที่มีขนาดเล็กมากโดยมีเส้นผ่าศูนย์กลาง 2.0 มิลลิเมตรหรือน้อยกว่า

**สำหรับบริษัทขนาดย่อม**

รายการ	กิจกรรม/ผลิตภัณฑ์ที่ได้รับการส่งเสริม
I	<b>กิจกรรมด้านการเกษตร</b>
1.	การเพาะเลี้ยงสัตว์น้ำ (Aquaculture)
2.	การเลี้ยงผึ้ง (Apiculture)
II	<b>การแปรรูปผลผลิตทางการเกษตร</b>

รายการ	กิจกรรม/ผลิตภัณฑ์ที่ได้รับการส่งเสริม
1.	กาแฟ
2.	ชา
3.	ผลไม้
4.	ผัก
5.	สมุนไพรหรือเครื่องเทศ
6.	โกโก้และผลิตภัณฑ์โกโก้
7.	ผลิตภัณฑ์จากมะพร้าว ยกเว้นมะพร้าวแห้งและน้ำมันมะพร้าวดิบ
8.	แป้งมันและผลิตภัณฑ์จากแป้งมัน
9.	ผลิตภัณฑ์ธัญพืช
10.	น้ำตาลทรายและผลิตภัณฑ์ขนมหวาน ลูกกวาด
11.	การสกัดจากพืช
12.	ผลิตภัณฑ์จากการเลี้ยงผึ้ง (Apiculture)
13.	เศษวัสดุเหลือใช้จากการเกษตรและผลพลอยได้
III	<b>ผลิตภัณฑ์จากป่า</b>
1.	ผลิตภัณฑ์หวาย (ยกเว้นไม้ท่อน ปอกเปลือก หรือผ่าซีก)
2.	ผลิตภัณฑ์ไม้ไผ่
3.	ผลิตภัณฑ์จากป่าอื่นๆ
IV	<b>อุตสาหกรรมผลิตภัณฑ์ยาง</b>
1.	ผลิตภัณฑ์ยางจากการหล่อจากแม่พิมพ์
2.	ผลิตภัณฑ์ยางจากการกดอัดเป็นรูป (extruded rubber products)
3.	ผลิตภัณฑ์ยางทั่วไป
V	<b>อุตสาหกรรมผลิตผลิตภัณฑ์ปาล์มน้ำมัน</b>
1.	ผลิตภัณฑ์แปรรูปจากน้ำมันปาล์ม
2.	ผลิตภัณฑ์แปรรูปจากกากชีวภาพของปาล์ม/ของที่ปลดปล่อย/ผลพลอยได้
VI	<b>อุตสาหกรรมเคมีและเภสัชกรรม</b>
1.	การเตรียมทำสีย้อม, การกระจายสี (dispersions) และการเคลือบสีพิเศษ
2.	สารที่เป็นตัวดูดความชื้น (desiccant)
3.	ยางสนชีวภาพ Bio-resin (biopolymer)
4.	หมึกพ่นพิมพ์ (inkjet)
VII	<b>อุตสาหกรรมไม้และผลิตภัณฑ์จากไม้</b>
1.	ไม้อัดประเภทสวยงาม (ยกเว้นไม้อัดแบบธรรมดา)
2.	คิ้วหล่อบนผนังหรือมุม ทำด้วยไม้ (Timber mouldings)
3.	งานช่างไม้ เครื่องไม้ บันได ประตู และอื่นๆ
4.	ผลิตภัณฑ์ซึ่งได้จากการใช้ประโยชน์จากวัสดุเหลือใช้ (เช่น activated charcoal, wooden briquettes, ใยไม้)
5.	สิ่งของใช้ในบ้านและที่ทำงานซึ่งทำด้วยไม้
VIII	<b>อุตสาหกรรมกระดาษและผลิตภัณฑ์แผ่นกระดาษ (paperboard)</b>
1.	ผลิตภัณฑ์กระดาษทำจากเบ้า
IX	<b>อุตสาหกรรมสิ่งทอและผลิตภัณฑ์สิ่งทอ</b>
1.	ผ้าบาติก หรือผ้าคาดเอว (songket) หรือ pua
2.	เครื่องประดับ (accessories) สำหรับอุตสาหกรรมสิ่งทอ
X	<b>อุตสาหกรรมผลิตภัณฑ์ที่ใช้ดินเหนียวและทรายเป็นวัตถุดิบ และผลิตภัณฑ์แร่ธาตุอื่นๆ ที่ไม่ใช่โลหะ</b>
1.	ผลิตภัณฑ์ด้านศิลปะ เครื่องตกแต่ง และสิ่งของที่ทำด้วยเซรามิกหรือแก้ว
2.	ผลิตภัณฑ์ที่ใช้สำหรับการขุดถุในงานบด, ขัดให้เป็นเงา และทำให้คม

รายการ	กิจกรรม/ผลิตภัณฑ์ที่ได้รับการส่งเสริม
XI	อุตสาหกรรมผลิตภัณฑ์เหล็กและเหล็กกล้า โลหะที่ไม่ใช่เหล็กและผลิตภัณฑ์
1.	ลวดและผลิตภัณฑ์ลวด
2.	ผลิตภัณฑ์ที่ประดิษฐ์ขึ้นมา (fabricated products)
XII	ผลิตภัณฑ์สนับสนุนและบริการ
1.	การตีโลหะ (metal stamping)
2.	ตราอุตสาหกรรม หรือวัสดุในการทำตรา
XIII	อุตสาหกรรมส่วนประกอบ ชิ้นส่วนและเครื่องประดับยานพาหนะ
1.	ส่วนประกอบ ชิ้นส่วนและเครื่องประดับยานพาหนะ
XIV	อุตสาหกรรมชิ้นส่วนและส่วนประกอบ เครื่องจักรและเครื่องมือ
1.	ชิ้นส่วนและส่วนประกอบ เครื่องจักรและเครื่องมือ
XV	อุตสาหกรรมผลิตภัณฑ์ไฟฟ้าและอิเล็กทรอนิกส์
1.	ผลิตภัณฑ์ ส่วนประกอบและชิ้นส่วนไฟฟ้า สำหรับผู้บริโภค
2.	ผลิตภัณฑ์ ส่วนประกอบและชิ้นส่วนอิเล็กทรอนิกส์ สำหรับผู้บริโภค
3.	ผลิตภัณฑ์ ส่วนประกอบและชิ้นส่วนไฟฟ้า สำหรับการอุตสาหกรรม
4.	ผลิตภัณฑ์ ส่วนประกอบและชิ้นส่วนอิเล็กทรอนิกส์ สำหรับการอุตสาหกรรม
XVI	อุตสาหกรรมชิ้นส่วนและส่วนประกอบเฟอร์นิเจอร์
1.	ชิ้นส่วนและส่วนประกอบเฟอร์นิเจอร์
XVII	อุตสาหกรรมเกี่ยวกับเกมส์และอุปกรณ์เพิ่มเติม (accessories)
1.	เกมส์และอุปกรณ์เพิ่มเติม (accessories)
XVIII	อุตสาหกรรมของที่ระลึก (หนึ่งผลิตภัณฑ์)
1.	ของที่ระลึก ของขวัญ และสิ่งประดับ
XIV	อุตสาหกรรมผลิตภัณฑ์พลาสติก (สองผลิตภัณฑ์)
1.	แผ่นเครื่องตกแต่งและเครื่องประดับ
2.	สารประกอบในการทำเบ้า ซึ่งเคลือบด้วย epoxy (Epoxy encapsulation moulding compound)

#### สำหรับอุตสาหกรรมบางประเภท

รายการ	กิจกรรม/ผลิตภัณฑ์ที่ได้รับการส่งเสริม
I	เครื่องจักรและเครื่องมือ
1.	เครื่องกลึง (Machine Tools)
2.	อุปกรณ์ในการขนถ่ายวัสดุ (Material handling equipment)
3.	เครื่องมืออัตโนมัติสำหรับโรงงานและหุ่นยนต์
4.	module และส่วนประกอบสำหรับ เครื่องกลึง อุปกรณ์ในการขนถ่ายวัสดุ (Material handling equipment) และเครื่องมืออัตโนมัติสำหรับโรงงานและหุ่นยนต์
II	เครื่องจักรและเครื่องมือเฉพาะ
1.	เครื่องจักรและเครื่องมือในการแปรรูปพิเศษ สำหรับอุตสาหกรรมเฉพาะ
2.	เครื่องจักรสำหรับบรรจุหีบห่อ
3.	module และส่วนประกอบสำหรับ เครื่องจักรและเครื่องมือในการแปรรูปพิเศษ สำหรับอุตสาหกรรมเฉพาะ และเครื่องจักรสำหรับบรรจุหีบห่อ
III	กากชีวภาพของปาล์มน้ำมัน
1.	การใช้ประโยชน์จากกากชีวภาพของปาล์มน้ำมัน ในการผลิตผลิตภัณฑ์มูลค่าเพิ่ม
IV	พลังงานทดแทน (Renewable energy)
1.	การสร้างพลังงานทดแทน

V	การอนุรักษ์พลังงาน
1.	การอนุรักษ์พลังงาน

สำหรับการขยายการลงทุน

รายการ	ผลิตภัณฑ์/กิจกรรม
I	ทรัพยากรที่ใช้เป็นวัตถุดิบ
1.	ยางพารา
	ปาล์มน้ำมัน
	ไม้
II	การแปรรูปอาหาร
1.	กิจกรรมการแปรรูปอาหาร
III	การวิจัยและการพัฒนา
1.	กิจกรรมการวิจัยและการพัฒนา
IV	อุตสาหกรรมธุรกิจโรงแรมและการท่องเที่ยว
1.	กิจกรรมธุรกิจโรงแรมและการท่องเที่ยว
V	กากชีวภาพปาล์มน้ำมัน
1.	การใช้ประโยชน์จากกากชีวภาพของปาล์มน้ำมัน ในการผลิตผลิตภัณฑ์มูลค่าเพิ่ม
VI	สิ่งอำนวยความสะดวกและบริการอุตสาหกรรมท่องเที่ยวแบบลูกโซ่
1.	การจัดการสิ่งอำนวยความสะดวกและบริการอุตสาหกรรมท่องเที่ยวแบบลูกโซ่ สำหรับผลผลิตทางการเกษตรที่เสถียร (ผลไม้ ผัก ดอกไม้ ไบโอฟีริน ผลิตภัณฑ์เนื้อสัตว์และสัตว์น้ำ)

## บทที่ 3 การจ้างงาน

### 3.1 กฎระเบียบเกี่ยวกับการจ้างงาน

กฎระเบียบในมาเลเซียที่เกี่ยวข้องกับการจ้างงาน ได้แก่

#### 3.1.1 พระราชบัญญัติการจ้างงาน (Employment Act 1955)

พระราชบัญญัติการจ้างงานปี 2498 (Employment Act 1955) จะใช้บังคับบุคคลใดๆ ที่ทำงานภายใต้สัญญาจ้างงาน (contract of service) และมีเงินเดือนต่ำกว่าเดือนละ 2,000 ริงกิต

สำหรับลูกจ้างที่ได้รับเงินเดือนมากกว่า 2,000 ริงกิตแต่ไม่เกิน 5,000 ริงกิต สามารถใช้พระราชบัญญัติการจ้างงานในส่วนมาตรการที่เกี่ยวข้องกับการบังคับใช้กฎหมาย (enforcement provision) เพื่อเรียกร้องเงินภายใต้สัญญาจ้างก็ทำได้

พรบ.ดังกล่าวมีผลบังคับใช้เฉพาะมาเลเซียฝั่งตะวันตกเท่านั้น ในส่วนของมาเลเซียฝั่งตะวันออกหรือรัฐซาราวักและซาบฮาร์ จะมีพระราชกฤษฎีกา Sabah and Sarawak Ordinances ครอบคลุมลูกจ้างบางประเภทที่ทำงานภายใต้สัญญาจ้าง รวมถึงลูกจ้างชาวต่างชาติด้วยในบางอาชีพที่ระบุไว้ สำหรับลูกจ้างที่ไม่อยู่ภายใต้การบังคับใช้ของ พรบ. จ้างงานและพรก. ดังกล่าว ก็จะอยู่ใต้ภายใต้กฎหมาย common law หรือกฎหมายจารีตประเพณี

ทั้งนี้ Employment Act กำหนดให้นายจ้างต้องกระทำตามกฎข้อบังคับ ดังนี้

(1) ลูกจ้างทุกคนต้องได้รับสัญญาการจ้างเป็นลายลักษณ์อักษร ประกอบด้วย ข้อกำหนด เวลา และสภาพในการทำงาน รวมทั้งเงื่อนไขในการเลิกสัญญา

(2) บันทึกรายละเอียดเกี่ยวกับลูกจ้าง ได้แก่ ประวัติลูกจ้าง เงินค่าจ้าง และการหักเงินค่าจ้าง

(3) ข้อกำหนดพิเศษสำหรับลูกจ้างผู้หญิง เกี่ยวกับการทำงานกลางคืน และการมีบุตร

(4) จำนวนเวลาทำงาน และข้อกำหนดอื่นๆ เกี่ยวกับจำนวนเวลาทำงาน

(5) ข้อกำหนดเกี่ยวกับการลาประจำปี การลาป่วย วันหยุดราชการ โดยได้รับเงินค่าจ้าง

(6) รายละเอียดเกี่ยวกับอัตราค่าตอบแทนการทำงานล่วงเวลา และงานพิเศษ

(7) ระเบียบการและความรับผิดชอบของนายจ้างต่อแรงงานต่างชาติ

#### 3.1.2 พระราชบัญญัติอุตสาหกรรมสัมพันธ์ (Industrial Relations Act 1967)

พระราชบัญญัติอุตสาหกรรมสัมพันธ์ (Industrial Relations Act 1967) และระเบียบเกี่ยวกับอุตสาหกรรมสัมพันธ์ (Industrial Relations Regulations 1980) จัดทำขึ้นโดยมีวัตถุประสงค์เพื่อกำหนดกฎเกณฑ์ด้านความสัมพันธ์ระหว่างลูกจ้าง นายจ้าง และสหภาพแรงงาน เพื่อป้องกันหรือยุติข้อพิพาทหรือความขัดแย้งที่เกิดขึ้นระหว่างกลุ่มคนดังกล่าว รวมทั้งปกป้องสิทธิ สิทธิประโยชน์ หรือผลประโยชน์อันพึงได้รับตามกฎหมายของลูกจ้าง รวมทั้งนายจ้าง และสหภาพแรงงาน ตลอดจนเพื่อรับประกันว่าข้อพิพาทที่เกิดขึ้นจะได้รับการยุติอย่างรวดเร็วด้วยแนวทางที่เป็นธรรม และไม่ขัดต่อประโยชน์ต่อสาธารณะและของชาติ

หน่วยงานที่รับผิดชอบดูแลคือ Department of Industrial Relations Malaysia ภายใต้กระทรวงทรัพยากรมนุษย์

ในกรณีที่เกิดข้อพิพาท นายจ้าง ลูกจ้าง และสหภาพแรงงานมีอิสระในการเจรจาต่อรองโดยความสมัครใจ แต่สามารถรายงานข้อพิพาทให้รัฐมนตรีเพื่อการประนีประนอม และจะให้ศาลอุตสาหกรรม (Industrial Court) พิจารณาหาข้อยุติก็ได้ คำสั่งศาลอุตสาหกรรมถือเป็นที่สุดและมีผลบังคับใช้ ทั้งนี้ พรบ. อุตสาหกรรมสัมพันธ์ห้ามไม่ให้นัดหยุดงาน (strikes or lockouts) หลังจากที่น่าข้อพิพาทเข้าสู่การพิจารณาของศาลแล้ว

#### 3.1.3 ระเบียบเกี่ยวกับการจ้างงานไม่เต็มเวลา The Employment (Part-Time Employees) Regulations 2010 : EPTER

EPTER มีผลบังคับใช้เมื่อวันที่ 1 ตุลาคม 2510 เพื่อปกป้องลูกจ้างประเภทจ้างงานไม่เต็มเวลา ซึ่งเคยไม่ได้รับการปกป้องจากกฎหมายแรงงานใดๆ มาก่อน EPTER ครอบคลุมการจ่ายค่าจ้างตามจำนวนที่ทำงานที่อยู่นอกเวลาปกติ วันหยุด การลาหยุด การพักร้อน การลาป่วยซึ่งยังได้รับการจ่ายเงิน และวันหยุดนอนรายสัปดาห์ รวมทั้งกำหนดให้นายจ้างต้องจ่ายเงินสมทบในกองทุนสำรองเลี้ยงชีพของลูกจ้าง Employees Provident Fund (EPF) และองค์กรประกันสังคม Social Security Organization (SOCSO)

### 3.1.4 พระราชบัญญัติโรงงานและเครื่องจักร (Factories and Machinery Act : FMA) 1967

พระราชบัญญัติโรงงานและเครื่องจักร (FMA1967) กำหนดขึ้นเพื่อใช้บังคับแก่โรงงานในเรื่องเกี่ยวกับความปลอดภัย สุขภาพ และสวัสดิการของบุคลากร การจดทะเบียนและการตรวจสอบเครื่องจักร โดยเฉพาะอย่างยิ่งเครื่องจักรที่มีความเสี่ยงสูง เช่น เครื่องต้มไอน้ำ (boiler) ท่อความดันสูง (unfired pressure vessels) ลิฟท์โดยสาร และอุปกรณ์ที่ใช้ในการยกของ ได้แก่ บันจั่นยกของหนักที่เคลื่อนที่ได้ (mobile cranes) บันจั่นประจำที่ (tower crane) กระเช้าโดยสาร (passenger hoists) เคนเคลื่อนตามรางบนคน (overhead travelling cranes) รถกอนโดลา (gondolas) สำหรับบรรทุกซีเมนต์ จะต้องได้รับการรับรองและตรวจสอบจากกรมความปลอดภัยด้านอาชีวอนามัย (DOSH) ก่อนที่จะติดตั้งและนำมาใช้

ในการปฏิบัติการ การติดตั้ง การบำรุงรักษา และการรื้อถอนอุปกรณ์และกระบวนการบางอย่าง ต้องการผู้มีความชำนาญเฉพาะ ดังนั้น ในการติดตั้งเครื่องจักรและอุปกรณ์ เช่น บันจั่น ลิฟท์ และระบบการระบายอากาศเสีย (local exhaust ventilation system) ต้องอาศัยผู้มีความรู้ในการติดตั้ง อาทิ การใช้อุปกรณ์ที่มีความเสี่ยงสูง เช่น เครื่องต้มไอน้ำ (boiler) ต้องการผู้เชี่ยวชาญด้านระบบ boiler และวิศวกรผู้เชี่ยวชาญด้านเครื่องจักรไอน้ำ (steam engineer) เป็นต้น

### 3.1.5 พระราชบัญญัติความปลอดภัยด้านอาชีวอนามัย (Occupational Safety and Health Act : OSHA) 1994

พระราชบัญญัติความปลอดภัยด้านอาชีวอนามัย (OSHA 1994) ได้บัญญัติโครงสร้างทางกฎหมายเพื่อที่จะส่งเสริมและกระตุ้นลูกจ้างและนายจ้างในมาเลเซียให้มีมาตรฐานด้านสุขภาพและนิยัการทำงานอย่างปลอดภัย โดยการจัดตั้งโครงการของตนเอง เพื่อความเหมาะสมในสภาพการณ์ของแต่ละอุตสาหกรรมหรือองค์กร โดยตามพระราชบัญญัติดังกล่าว นายจ้างมีหน้าที่รับผิดชอบในการดูแลสุขภาพ ความปลอดภัยและสวัสดิการของผู้ที่ทำงานให้ตน โดยเฉพาะอย่างยิ่งในการจัดหาและบำรุงรักษาโรงงาน เครื่องจักร และระบบการทำงานที่ปลอดภัย กฎหมายมีข้อกำหนดให้มีการจัดการที่ปลอดภัยต่อสุขภาพ ในการใช้ ควบคุม เก็บรักษา และเคลื่อนย้ายเครื่องจักรโรงงาน (เครื่องจักร อุปกรณ์ เครื่องใช้ เครื่องมือ) และวัสดุ (สิ่งต่างๆ ตามธรรมชาติหรือสิ่งประดิษฐ์ ในรูปแบบของแข็ง ของเหลว หรือแก๊ส) ทั้งนี้ เพื่อเป็นการลดความเสี่ยงให้เหลือน้อยที่สุด นายจ้างต้องให้ข้อมูล คำแนะนำ ฝึกอบรมและให้คำปรึกษาที่จำเป็นเกี่ยวกับการปฏิบัติงานที่ปลอดภัย รวมทั้งข้อมูลด้านกฎหมายแก่ผู้ปฏิบัติงาน โดยเฉพาะอย่างยิ่งเกี่ยวกับกระบวนการผลิตที่อันตรายสูง รวมทั้งนายจ้างจะต้องรายงานอุบัติเหตุ เหตุการณ์รุนแรง สิ่งเป็นพิษและโรคที่เกิดขึ้นหรืออาจเกิดขึ้นได้ในที่ทำงานต่อสำนักงานด้านอาชีวอนามัยที่ใกล้ที่สุด ในกรณีที่กระบวนการผลิตต้องใช้สารเคมีที่มีอันตราย ต้องจ้างบุคลากรที่มีความรู้ในด้านความปลอดภัยมาควบคุม

กรณีนายจ้างที่มีลูกจ้าง 40 คนขึ้นไป จะต้องแต่งตั้งคณะกรรมการด้านรักษาความปลอดภัยและสุขภาพในสถานที่ทำงาน เพื่อความมั่นใจว่า มีการประเมินมาตรการความปลอดภัยและสุขภาพอยู่เสมอ ในขณะเดียวกัน ต้องมีเจ้าหน้าที่สาธารณสุขและแพทย์อาชีวอนามัยควบคุมความปลอดภัยของสถานที่ทำงานด้วย

### 3.1.6 พระราชบัญญัติปิโตรเลียม (Petroleum Act (Safety Measure) 1985)

ข้อบังคับในพระราชบัญญัติความปลอดภัยด้านปิโตรเลียมมีเป็นจำนวนมาก อาทิ พระราชบัญญัติการลำเลียงปิโตรเลียมโดยผ่านทางท่อปี 2528 (Transportation of Petroleum by Pipelines Regulations 1985) ซึ่งมีกฎข้อบังคับได้แก่ กฎข้อบังคับเกี่ยวกับการขออนุญาตติดตั้ง กฎข้อบังคับเกี่ยวกับการดำเนินการ กฎข้อบังคับเกี่ยวกับการตรวจสอบ กฎข้อบังคับเกี่ยวกับการอุทธรณ์ กฎข้อบังคับเกี่ยวกับสิ่งอำนวยความสะดวกที่จำเป็น กฎข้อบังคับเกี่ยวกับการเกิดอันตราย เป็นต้น รายละเอียดเพิ่มเติมดูได้ที่เว็บไซต์ [www.dosh.gov.my](http://www.dosh.gov.my)

### 3.1.7 พระราชกฤษฎีกาแรงงานในรัฐซาบฮ์ และรัฐซาราวัก

พระราชกฤษฎีกาแรงงานรัฐซาบฮ์และรัฐซาราวัก (Labour Ordinance, Sabah; Labour Ordinance, Sarawak) มีข้อกำหนดคล้ายคลึงกับข้อกำหนดในพระราชบัญญัติการว่าจ้างปี 2498 (Employment Act 1955) แต่มีข้อแตกต่างที่สำคัญเกี่ยวกับข้อกำหนดพิเศษในการจ้างเด็กและเยาวชน และการจ้างงานผู้ที่ไม่มีถิ่นพำนักถาวร (Non Resident Employee) ในรัฐซาบฮ์และรัฐซาราวัก

พระราชกฤษฎีกาแรงงานอนุญาตให้ “เด็ก” และ “เยาวชน” ทำงานได้ “เด็ก” ในที่นี้หมายถึง ผู้ที่อายุต่ำกว่า 15 ปี และ “เยาวชน” หมายถึงผู้ที่มีอายุระหว่าง 15 - 18 ปี ส่วน “ผู้ไม่มีถิ่นพำนักถาวร (Non Resident)” ต้องขอใบอนุญาตทำงานจาก Director ฝ่ายแรงงานของรัฐซาบฮ์/รัฐซาราวักก่อน “ผู้ไม่มีถิ่นพำนักถาวร” หมายถึง ผู้ที่ไม่ใช่ชาวซาบฮ์หรือชาวซาราวัก ตามคำจำกัดความในประมวลกฎหมาย มาตรา 71 ของพระราชบัญญัติการตรวจคนเข้าเมืองปี 2502/2506 (Immigration Act 1959/1963)



Code of Practice on the Prevention and Eradication of Sexual Harassment in the Workplace เป็นแนวทางปฏิบัติที่กำหนดให้นายจ้างจัดให้มีกลไกภายในองค์กรที่จะป้องกันหรือลดการคุกคามทางเพศในที่ทำงาน ซึ่งมีผลบังคับใช้ตั้งแต่วันที่ 1 เมษายน 2555

### 3.2 กองทุนเลี้ยงชีพของลูกจ้าง (Employees Provident Fund (EPF))

พระราชบัญญัติกองทุนเลี้ยงชีพของลูกจ้างปี 2534 (Employee Provident Fund Act 1991) กำหนดไว้นายจ้างและลูกจ้างทุกคน (ยกเว้น ผู้ที่ถูกจำแนกตามบัญชีใน First Schedule ของ พระราชบัญญัติ) ต้องจ่ายเงินสมทบทุนต่อกองทุนเลี้ยงชีพของลูกจ้าง (Employee Provident Fund : EPF) นายจ้างทุกคนต้องจดทะเบียนลูกจ้างกับ EPF ทันทีที่มีการว่าจ้าง ยกเว้นผู้ที่ได้รับยกเว้นตามกฎหมายเท่านั้น

	เงินสมทบทุนกองทุนเลี้ยงชีพของลูกจ้าง			
	ชาวมาเลเซียและผู้มีถิ่นพำนักถาวร		บุคลากรหรือแรงงานต่างชาติ**	
	% อัตราเงินสมทบต่อค่าจ้างของลูกจ้าง (ขั้นต่ำ)			
	นายจ้าง	ลูกจ้าง	นายจ้าง	ลูกจ้าง
ผู้มีอายุต่ำกว่า 60 และมีเงินเดือนน้อยกว่า 5,000 ริงกิต*	13%	8%	5 ริงกิตต่อคน	8%
ผู้มีอายุต่ำกว่า 60 และมีเงินเดือนมากกว่า 5,000 ริงกิต	12%	8%	5 ริงกิตต่อคน	8%
ผู้มีอายุมากกว่า 60 ปีแต่ไม่เกิน 75 ปี	6%	4%	5 ริงกิตต่อคน	4%
ผู้มีอายุมากกว่า 60 ปีแต่ไม่เกิน 75 ปี และมีเงินเดือนน้อยกว่า 5,000 ริงกิต*	6.5%	4%	5 ริงกิตต่อคน	4%

หมายเหตุ (\*) ในกรณีที่นายจ้างมีการจ่ายเงินโบนัสแก่ลูกจ้างที่มีเงินเดือนต่ำกว่า 5,000 ริงกิต และหลังจากได้รับโบนัสแล้วทำให้เดือนนั้นได้รับเงินค่าจ้างมากกว่า 5,000 ริงกิต การคำนวณอัตราเงินสมทบให้ใช้อัตรา 13%: 6.5% เศษสตางค์ให้ปัดขึ้นเป็นหน่วยเต็ม

(\*\*) แรงงานต่างชาติและบุคลากรต่างชาติไม่ได้ถูกบังคับให้จ่ายเงินสมทบ แต่หากต้องการจ่ายเงินสนับสนุนสามารถจ่ายในอัตราดังกล่าวได้

### 3.3 การประกันสังคม (Employee's Social Security)

สำนักงานประกันสังคม (Social Security Organisation : SOCSO) มีโครงการ 2 ประเภท เพื่อคุ้มครองสวัสดิการของลูกจ้างและผู้อยู่ในความอุปถัมภ์ ภายใต้พระราชบัญญัติประกันสังคม (Social Security Act 1969) ได้แก่

#### (1) โครงการประกันอันตรายในระหว่างการทำงาน (Employment Injury Insurance Scheme: EIIS)

โครงการประกันอันตรายในระหว่างการทำงานให้ความคุ้มครองลูกจ้างซึ่งได้รับอันตรายเนื่องจากการทำงาน ได้แก่ การเจ็บป่วยหรืออุบัติเหตุ ผลประโยชน์ที่ได้รับภายใต้โครงการนี้ ได้แก่ เบี้ยชดเชยค่ารักษาพยาบาล เบี้ยชดเชยชั่วคราว เบี้ยชดเชยกรณีทุพพลภาพถาวร ค่าเบี้ยเลี้ยงผู้ดูแลรักษาต่อเนื่อง เบี้ยชดเชยผู้อยู่ในความอุปถัมภ์ เบี้ยชดเชยค่าทำศพ เบี้ยชดเชยด้านการฟื้นฟูสุขภาพ และเบี้ยชดเชยด้านการศึกษา

#### (2) โครงการทุพพลภาพบำนาญ (Invalidity Pension Scheme: IPS)

โครงการทุพพลภาพบำนาญให้ความคุ้มครองลูกจ้างตลอด 24 ชั่วโมง ในกรณีพิการหรือมีการตายเกิดขึ้นนอกเวลาทำงาน นายจ้างมีข้อผูกพันที่จะต้องให้ทุพพลภาพบำนาญ ประกอบด้วย เงินทุพพลภาพบำนาญ เงินช่วยเหลือผู้พิการ เบี้ยเลี้ยงผู้ดูแลรักษาต่อเนื่อง บำนาญสำหรับทายาท (Survivor's Pension) เบี้ยชดเชยค่าทำศพ เบี้ยชดเชยด้านการฟื้นฟูสุขภาพ และเบี้ยชดเชยด้านการศึกษา

นายจ้างที่มีลูกจ้างตั้งแต่หนึ่งคนขึ้นไปตามคำจำกัดความของพระราชบัญญัติ ต้องจดทะเบียนและสมทบทุนกับสำนักงานประกันสังคม (SOCSCO) การจ่ายเงินสมทบเป็นกฎข้อบังคับทั้งนายจ้างและลูกจ้างที่มีคุณสมบัติ โดยการจ่ายเงินสมทบแบ่งเป็น 2 ส่วน ได้แก่

(1) ส่วนแรกเป็นการจ่ายเงินสมทบจากทั้งลูกจ้างและนายจ้างเพื่อเข้าสู่ 2 โครงการทั้ง EIS และ IPS โดยมีอัตราเงินสมทบตามเงินเดือนของลูกจ้าง ตามที่ได้กำหนดไว้ในพระราชบัญญัติการประกันสังคม กล่าวคือ นายจ้างสมทบ 1.75% แต่ไม่เกิน 69.05 ริงกิต ลูกจ้างสมทบ 0.5% แต่ไม่เกิน 19.75 ริงกิต

ทั้งนี้ ลูกจ้างที่มีรายได้เดือนละ 3,000 ริงกิตหรือต่ำกว่าจะต้องจ่ายเงินสมทบทุนกับ SOCSCO ส่วนกรณีผู้ที่มีรายได้ต่อเดือนมากกว่า 3,000 ริงกิต และยังไม่ได้จดทะเบียนก็มีสิทธิที่จะจดทะเบียนและจ่ายเงินสมทบทุนได้ ถ้าทั้งลูกจ้างและนายจ้างตกลงกันที่จะเข้าโครงการ สำหรับลูกจ้างที่ได้จดทะเบียนกับ SOCSCO แล้ว ก็มีสิทธิที่จะสมทบทุนอีก และได้รับการคุ้มครองต่อไป ไม่ว่ารายได้ในภายหลังจะอยู่ในระดับใดก็ตาม

(2) ส่วนที่สองเป็นการสมทบเข้าโครงการ EIS ซึ่งบังคับต่อนายจ้างเท่านั้น เพื่อสมทบทุนแก่ลูกจ้างที่ไม่ได้รับการคุ้มครองจากโครงการ IPS แต่ไม่เกิน 49.40 ริงกิต

### 3.4 กองทุนพัฒนาทรัพยากรมนุษย์ (Human Resources Development Fund : HRDF)

HRDF ตั้งขึ้นในปี 2536 โดยมีคณะกรรมการพัฒนาทรัพยากรมนุษย์ (Human Resources Development Council : HRDC) เป็นผู้บริหารจัดการ ปัจจุบัน HRDC ได้ยกฐานะเป็นบริษัทเพื่อการพัฒนาทรัพยากรมนุษย์ หรือ Pembangunan Sumber Manusia Berhad (PSMB)

HRDF เป็นโครงการให้ความช่วยเหลือด้านการเงินสำหรับการอบรมลูกจ้างในสาขาที่กำหนด โดยนายจ้างที่มีลูกจ้างตั้งแต่ 10 คนขึ้นไป และอยู่ในอุตสาหกรรมตามบัญชีของ HRDF จะต้องขึ้นทะเบียนต่อ HRDF และจ่ายเงินสมทบแก่ลูกจ้างที่เป็นชาวมาเลเซียในอัตราร้อยละ 1 สำหรับนายจ้างที่มีลูกจ้างระหว่าง 5 – 9 คน สามารถเลือกขึ้นทะเบียนหรือไม่ก็ได้ตามความสมัครใจ โดยจ่ายเงินสมทบในอัตราร้อยละ 0.5 ของค่าจ้างรายเดือน

ปัจจุบันอุตสาหกรรมตามบัญชีดังกล่าวมี 63 กลุ่ม ทั้งในภาคการผลิต ภาคบริการ และเหมืองแร่ อาทิ อุตสาหกรรมการผลิตเครื่องไฟฟ้าและอิเล็กทรอนิกส์ อาหารและเครื่องดื่ม พลาสติก ผลิตภัณฑ์ไม้ เครื่องจักรกล เคมีภัณฑ์ กระดาษและเยื่อกระดาษ เหล็กและเหล็กกล้า เพอร์นิเจอร์ ผลิตภัณฑ์ยาง สิ่งทอและเครื่องนุ่งห่ม สิ่งพิมพ์ แก้ว โรงกลั่นปิโตรเลียม รองเท้า เซรามิก ยาสูบ และเครื่องหนัง การขุดเจาะปิโตรเลียมและเหมืองแร่ ภาคบริการด้านพลังงาน ห้างค้าปลีก การขายตรง การให้บริการขนส่งเชิงพาณิชย์ คลังสินค้า ท่าเรือ โรงแรม ทัวร์ การสื่อสารและโทรคมนาคม การให้บริการด้านวิศวกรรม บริการด้านการศึกษา การโฆษณา การวิจัยและพัฒนา บริการส่งพัสดุ บริการคอมพิวเตอร์ การบำบัดน้ำเสีย ธุรกิจบริการอาหารและเครื่องดื่ม อุตสาหกรรมภาพยนตร์ โทรทัศน์และค่ายเพลง การก่อสร้าง การจัดงาน แฟรนไชส์ บริการสุขภาพ การซ่อมบำรุงและการขายรถยนต์ ฯลฯ

การฝึกอบรมในประเทศอนุญาตให้เบิกความช่วยเหลือด้านการเงินได้ 100% ของค่าใช้จ่าย ส่วนการฝึกอบรมในต่างประเทศสามารถเบิกได้ไม่เกิน 50% ทั้งนี้ ขึ้นอยู่กับเงินสมทบทุน (levy) ในบัญชีของนายจ้างที่มีอยู่กับ PSMB บริษัทเพื่อการพัฒนาทรัพยากรมนุษย์ (PSMB) ได้พัฒนาและดำเนินการโครงการฝึกอบรมหลายโครงการ เพื่อฝึกอบรมแรงงานให้มีทักษะระดับสูงเข้าสู่ตลาดแรงงาน อาทิ การฝึกอบรมจากผู้ชำนาญงานทั้งในขณะปฏิบัติงาน (apprenticeship) และนอกเวลาการปฏิบัติงาน และโครงการให้เงินสนับสนุน (grant) การฝึกทักษะเบื้องต้นอื่นๆ ภายใต้โครงการฝึกอบรมจากผู้ชำนาญงานในขณะปฏิบัติงาน (apprenticeship) บริษัทนายจ้างจะได้รับเงินสนับสนุนช่วยเหลือ 100% ของค่าใช้จ่ายในการฝึกอบรม ได้แก่ เบี้ยเลี้ยงต่อเดือนของผู้ชำนาญงาน ค่าประกันภัย และวัสดุสิ้นเปลืองที่ใช้ในการฝึกอบรม

### 3.5 ค่าชดเชยแรงงาน

พระราชบัญญัติค่าชดเชยแก่ลูกจ้างปี 2495 (Workmen's Compensation Act 1952) ให้ความคุ้มครองเกี่ยวกับเรื่องการจ่ายเบี้ยชดเชยในกรณีเกิดอุบัติเหตุในระหว่างการทำงาน และมีผลบังคับให้นายจ้างทำประกันให้แก่ลูกจ้างในกรณีบริษัทได้มีการออกระเบียบตามโครงการเบี้ยชดเชยสำหรับแรงงานต่างชาติดีปี 2548 (Foreign Workers' Compensation Scheme (Insurance) Order 2005) นายจ้างที่จ้างแรงงานต่างชาตินี้จะรับประกันให้แก่ลูกจ้างกับบริษัทประกันตามรายชื่อที่กำหนดเพื่อสามารถจ่ายเงินค่าชดเชยกรณีลูกจ้างต่างชาติประสบอุบัติเหตุในระหว่างและนอกเวลาทำงาน

### 3.6 ความปลอดภัยด้านอาชีวอนามัย

กรมความปลอดภัยด้านอาชีวอนามัย (Department of Occupational Safety and Health : DOSH) ภายใต้กระทรวงทรัพยากรมนุษย์ มีหน้าที่รับผิดชอบและทำตามกฎข้อบังคับในด้านกฎหมาย เพื่อต้องการให้ความมั่นใจว่าผู้ที่อยู่ในระหว่างการทำงานหรือผู้อื่นที่เกี่ยวข้อง ได้รับการคุ้มครองด้านความปลอดภัย สุขภาพ และสวัสดิการจากอันตรายอันเป็นผลมาจากกิจกรรมในภาคเศรษฐกิจต่างๆ ได้แก่ ภาคอุตสาหกรรมเหมืองแร่และการระเบิดหิน การก่อสร้าง การเกษตร การป่าไม้และการประมง สาธารณูปโภค (แก๊ส ไฟฟ้า น้ำประปาและสาธารณสุข) การขนส่ง การเก็บรักษาและการคมนาคม การค้าส่งและปลีก โรงแรมและร้านอาหาร การเงิน การประกันภัย บริการด้านอสังหาริมทรัพย์และธุรกิจ การบริการสาธารณะ และการบริการของหน่วยงานตามกฎหมาย (Statutory Authority) โดยกิจกรรมเหล่านี้อยู่ภายใต้ประมวลกฎหมายดังต่อไปนี้

### 3.7 การจ้างงานบุคลากรต่างชาติ

การอนุญาตจ้างงานบุคลากรต่างชาติ (Expatriate Posts) อยู่ภายใต้อำนาจของคณะกรรมการส่งเสริมการลงทุนของมาเลเซีย (Malaysia Investment Development Authority: MIDA) โดยขึ้นอยู่กับประเภทธุรกิจที่เป็นธุรกิจหลักของบริษัท โดยสาขาที่ MIDA อนุญาตให้มีการจ้างบุคลากรต่างชาติครอบคลุมทั้งอุตสาหกรรมการผลิต การให้บริการที่เกี่ยวข้องกับการผลิต เช่น สำนักงานภูมิภาค สำนักงานใหญ่ปฏิบัติการ ศูนย์จัดซื้อระหว่างประเทศ และคณะผู้แทนต่างประเทศ

หน่วยงานอื่นๆ ที่มีอำนาจอนุญาตจ้างงานบุคลากรต่างชาติ ได้แก่ Multimedia Development Corporation (MDec) สำหรับบุคลากรด้านเทคโนโลยีสารสนเทศ Public Service Department (PSD) สำหรับแพทย์ พยาบาล ในโรงพยาบาลหรือคลินิกของรัฐ เลคเชอร์เลอร์ในสถาบันการศึกษาของรัฐ หรือภายใต้สัญญาจ้างเพื่อให้บริการสาธารณสุข ธนาคารกลางสำหรับบุคลากรด้านการธนาคาร การเงิน และประกันภัย Securities Commission สำหรับบุคลากรในตลาดเงินตลาดทุน Department of Immigration Malaysia สำหรับการจ้างงานในภาคธุรกิจอื่นๆ

ข้อกำหนดเงินทุนชำระแล้วขั้นต่ำของบริษัทที่มีสิทธิยื่นขออนุญาตจ้างแรงงานต่างชาติ มีดังนี้

	เงินทุนชำระแล้วขั้นต่ำ
สำหรับบริษัทที่มีชาวมาเลเซียเป็นเจ้าของ 100%	250,000
สำหรับบริษัทที่มีเจ้าของเป็นทั้งชาวมาเลเซียและชาวต่างชาติ	350,000
บริษัทที่ทำธุรกิจเกี่ยวกับการค้าและกระจายสินค้า (distributive trade) และร้านอาหารที่มีชาวต่างชาติเป็นเจ้าของ	1,000,000

ทั้งนี้ บุคลากรต่างชาติจะต้องขอใบอนุญาตทำงาน หรือ “Employment Pass” จึงจะมีสิทธิพำนักและทำงานในมาเลเซียได้ ยกเว้นบุคลากรต่างชาติที่มีเงินเดือน 8,000 ริงกิตต่อเดือนหรือมากกว่าจะได้รับการใบอนุญาตทำงานโดยอัตโนมัติ โดยใบอนุญาตทำงานซึ่งออกโดยกรมตรวจคนเข้าเมืองของมาเลเซีย มี 2 ประเภท (ขึ้นอยู่กับระยะเวลาการว่าจ้างงาน และค่าจ้างต่อเดือน) คือ ตำแหน่งหลัก (Key post) ตำแหน่งชั่วคราว (Term Post) ในรูปแบบ Executive Post และ Non-Executive Post

ตำแหน่ง Key Post เป็นตำแหน่งผู้จัดการระดับสูงสุดของบริษัทต่างประเทศในมาเลเซีย มีหน้าที่รับผิดชอบผลประโยชน์และการลงทุนของบริษัท รวมทั้งเป็นผู้วางนโยบายและเป้าหมายของของบริษัท ส่วนตำแหน่งชั่วคราว (Term Post) ในลักษณะ Executive Post เป็นตำแหน่งผู้จัดการระดับอาชีพ/ระดับกลาง ต้องเป็นผู้มีความรู้แบบมืออาชีพ และมีประสบการณ์ในการทำงาน และทักษะเกี่ยวกับงานที่ทำเป็นผู้รับผิดชอบในการนำนโยบายบริษัทไปปฏิบัติ และควบคุมพนักงานรุ่นน้อง (junior staff) สำหรับ Non-executive Post เป็นตำแหน่งสำหรับผู้มีทักษะสูง โดยต้องเป็นผู้มีประสบการณ์ในการทำงานและมีทักษะด้านเทคนิคในด้านงานที่ทำ

**Employment Pass สำหรับบุคลากรต่างชาติ**

ประเภทใบอนุญาตทำงาน		ค่าธรรมเนียม
A	<p>Employment Pass</p> <p>ใบอนุญาตประเภทนี้ออกให้แก่ผู้ที่มีตำแหน่ง Key Post และผู้มีการว่าจ้างในตำแหน่ง Term Post โดยมีเงื่อนไขดังนี้</p> <ol style="list-style-type: none"> <li>มีสัญญาจ้างอย่างต่ำ 2 ปีและประทับตรา (stamping) เป็นสำคัญ และ</li> <li>เงินเดือนไม่ต่ำกว่า 3,000 ริงกิต (US\$938) ต่อเดือน</li> </ol>	<ol style="list-style-type: none"> <li>Employment Pass                             <ol style="list-style-type: none"> <li>Key Post : 300 ริงกิต (US\$94)</li> <li>Term Post : 200 ริงกิต (US\$63)</li> </ol> </li> <li>ค่าธรรมเนียมออกใบอนุญาต (Processing fee) : 125 ริงกิต</li> <li>ค่าธรรมเนียมวีซ่า 500ริงกิต (US\$156) ต่อหนึ่งตำแหน่งต่อครั้ง (ขึ้นอยู่กับข้อกำหนดในการทำวีซ่าของแต่ละประเทศ)</li> <li>ไม่จ่ายเงินทุนสมทบ (Levy ของกองทุน PSMB)</li> </ol>
B	<p>Visit Pass [VP(TE)]-PLKS – ใบอนุญาตทำงานชั่วคราว</p> <p>ใบอนุญาตประเภทนี้ออกให้แก่ผู้ที่เข้ามาทำงานประเภทแม่บ้านเท่านั้น</p>	<ol style="list-style-type: none"> <li>PLKS/VP(TE) Pass : 60 ริงกิต (US\$19)</li> <li>ค่าเงินทุนสมทบ (Levy) : 410 ริงกิต (US\$128)</li> <li>ค่าธรรมเนียมออกใบอนุญาต (Processing fee) : 125 ริงกิต (รวมทั้งการขอใบอนุญาตทำงานประเภท Work Pass)</li> <li>ค่าธรรมเนียมวีซ่า (ถ้ามี) 500 ริงกิต (US\$156) (ขึ้นอยู่กับข้อกำหนดในการทำวีซ่าของประเทศ)</li> </ol>

ที่มา: Immigration Department – [www.imi.gov.my](http://www.imi.gov.my)

**3.8 เงื่อนไขขั้นต่ำของการจ้างงาน**

พระราชบัญญัติแรงงานปี 2498 (Employment Act 1955) ได้ระบุข้อกำหนดและเงื่อนไขเกี่ยวกับการจ้างงานในมาเลเซียไว้ ดังนี้

การลาคลอดโดยได้รับเงินค่าจ้าง	60 วัน
เวลาการทำงานปกติ	ไม่เกิน 8 ชั่วโมงต่อวัน หรือ 48 ชั่วโมงต่อสัปดาห์
วันหยุดที่ได้รับเงินค่าจ้าง	อย่างน้อยในวันหยุดราชการ 11 ครั้ง ต่อปีปฏิทิน (ซึ่งรวมวันหยุดราชการที่ต้องหยุดคือ วันชาติ วันสมภพพระราชบิดา วันรัฐบาลกลาง วันแรงงาน และวันมาเลเซีย) และวันหยุดราชการอื่นๆ ซึ่งประกาศเป็นวันหยุด ราชการ ตามมาตรา 8 ของพระราชบัญญัติ Holiday Act 1951

วันลาหยุดประจำปีของพนักงานโดยได้รับเงินค่าจ้าง	
อายุการทำงานน้อยกว่า 2 ปี	8 วัน
อายุการทำงาน 2 ปีหรือมากกว่า แต่น้อยกว่า 5 ปี	12 วัน
อายุการทำงาน 5 ปีขึ้นไป	16 วัน

วันลาป่วยประจำปี	
อายุการทำงานน้อยกว่า 2 ปี	14 วัน
อายุการทำงาน 2 ปีหรือมากกว่า แต่น้อยกว่า 5 ปี	18 วัน
อายุการทำงาน 5 ปีขึ้นไป	22 วัน
การเข้าพักรักษาตัวในโรงพยาบาล	ไม่เกิน 60 วัน (รวมวันลาป่วยที่ได้รับข้างต้นด้วย)

ที่มา: MIDA: [www.mida.gov.my](http://www.mida.gov.my)

การจ่ายเงินค่าล่วงเวลา	
วันทำงานปกติ	1.5 เท่าของอัตราจ้างต่อชั่วโมง
วันหยุด	2 เท่าของอัตราจ้างต่อชั่วโมง
วันหยุดราชการ	2 เท่าของอัตราจ้างต่อชั่วโมง

ที่มา: กระทรวงทรัพยากรมนุษย์ ([www.mohr.gov.my](http://www.mohr.gov.my))

### 3.9 ค่าจ้างแรงงาน

ข้อมูลจากสหพันธ์นายจ้างแห่งมาเลเซีย (Malaysian Employers Federation : MEF) ([www.mef.org.my](http://www.mef.org.my)) ค่าจ้างแรงงานพื้นฐานขึ้นกับสถานที่ตั้งของที่ประกอบการและภาคส่วนอุตสาหกรรม ส่วนผลประโยชน์ชดเชยอื่นๆ ได้แก่ วันหยุดราชการ วันหยุดประจำปี การลาป่วย การลาคลอด การลาเนื่องจากเหตุฉุกเฉิน การให้เงินค่าเครื่องแบบ การสนับสนุนเป็นบางส่วนหรือออกค่าเดินทางให้ทั้งหมด สิ่งจูงใจที่ขึ้นกับสมรรถนะ การให้ค่าเบี่ยงเลี้ยง และค่าตอบแทนพิเศษอื่นๆ แตกต่างกันไปในแต่ละบริษัท เงินเดือนและค่าตอบแทนพิเศษแก่บุคลากรด้านการบริหารและจัดการก็แตกต่างกันไปในแต่ละภาคอุตสาหกรรม และนโยบายการว่าจ้างของแต่ละบริษัท บริษัทส่วนใหญ่จ่ายค่าบริการด้านสุขภาพและการเข้ารักษาพยาบาลในโรงพยาบาล มีการออกค่าประกันด้านอุบัติเหตุและการประกันชีวิต การเบิกค่าเดินทาง โบนัสประจำปี ค่าตอบแทนตอนเกษียณอายุ และการเพิ่มเงินลงทุนสมทบในกองทุนเลี้ยงชีพของพนักงาน (Employment Provident Fund (EPF))

### 3.10 การอำนวยความสะดวกในการสรรหางาน

ผู้หางานทำอาจหางานผ่านสำนักงานจัดหางาน หรือขอความช่วยเหลือจากสำนักงานการจ้างงานของรัฐบาลซึ่งมีสาขาทั่วประเทศ บริษัทผู้จ้างอาจหาข้อมูลเกี่ยวกับผู้ที่ต้องการหางานทำได้ลงทะเบียนกับสำนักงานเหล่านี้ ซึ่งมีหน้าที่ในการช่วยโฆษณา สรรหาลูกจ้างของบริษัทนายจ้าง และเตรียมงานเกี่ยวกับการสัมภาษณ์และทดสอบ วิทยาลัยโพลีเทคนิคและวิทยาลัยชุมชนก็ให้ความสะดวกต่อนายจ้างในการสัมภาษณ์นักศึกษาที่ต้องการทำงานภายในสถาบันของตน

### 3.11 มาตรฐานแรงงาน

กรมแรงงานมีหน้าที่รับผิดชอบในด้านการกำหนดนโยบายและกำหนดแผนเกี่ยวกับกฎหมายแรงงาน เพื่อความเป็นระเบียบในภาคอุตสาหกรรม พระราชบัญญัติแรงงานกำหนดข้อบังคับขั้นต่ำที่ใช้กับการว่าจ้างแรงงานโดยทั่วไป ในกรณีที่ต้องการความยืดหยุ่นในทางปฏิบัติ อาจขออนุมัติยกเว้นข้อกำหนดบางประการได้จาก Director ฝ่ายแรงงานของกรมแรงงาน

## บทที่ 4 การบัญชี

### 4.1 ข้อกำหนดการบัญชีสำหรับบริษัทที่จดทะเบียนจัดตั้งในมาเลเซีย

#### 4.1.1 การจัดทำบัญชีและหลักฐานการเงิน

พระราชบัญญัติบริษัท (Companies Act 2016 และ Companies (Amendment) Act 2019) ได้กำหนดความรับผิดชอบของกรรมการบริหารในการจัดเก็บบัญชีและหลักฐานอื่นๆ เพื่อใช้ในการอธิบายธุรกรรมและสถานะการเงินของบริษัท รวมทั้งเพื่อให้สามารถจัดเตรียมงบการเงินของบริษัทไว้สำหรับการตรวจรับรองบัญชีได้โดยสะดวก โดยบัญชีของบริษัทต้องแสดงสถานภาพของบริษัทที่แท้จริงและเที่ยงธรรม ธุรกรรมทุกรายการจะต้องมีการบันทึกภายใน 60 วันหลังจากที่การทำธุรกิจนั้นๆ สิ้นสุด การจัดทำบัญชีและหลักฐานต่างๆ ถือเป็นความรับผิดชอบของกรรมการบริหารของบริษัท (company's directors)

หลักฐานการบัญชี (accounting records) ต้องเก็บรักษาไว้ที่สำนักงานของบริษัทที่มีการขึ้นทะเบียนไว้ (register address) ซึ่งต้องอยู่ในประเทศมาเลเซียเท่านั้น หรือสถานที่อื่นๆ ที่กรรมการบริหารของบริษัทเห็นสมควร บัญชีหรือหลักฐานสำหรับการดำเนินธุรกิจในแต่ละประเทศของบริษัท สามารถจัดเก็บไว้นอกประเทศมาเลเซียอาจทำได้หากกรรมการบริหารลงมติให้จัดเก็บ แต่ต้องเก็บหลักฐานและบันทึกทางการเงินไว้ในประเทศมาเลเซียด้วยเพื่อใช้ในการลงบัญชีตามความเป็นจริงและถูกต้อง อย่างไรก็ตาม ในกรณีที่ SSM ต้องการขอดูหลักฐานการบัญชี บริษัทต้องพร้อมที่จะนำมาแสดงได้ตลอดเวลา ทั้งนี้ หลักฐานการบัญชีต้องเก็บไว้เป็นเวลา 7 ปีหลังจากสิ้นสุดธุรกรรม

#### 4.1.2 ระบบตรวจสอบภายใน

สำหรับบริษัทมหาชนจำกัดและบริษัทลูกของบริษัทมหาชนจำกัด กรรมการบริหารจะต้องจัดให้มีกระบวนการตรวจสอบภายใน (System of Internal Control) เพื่อเป็นหลักประกันว่า บริษัทมีการปกป้องสินทรัพย์ของบริษัทจากการนำไปใช้หรือถ่ายโอนโดยไม่ได้รับอนุญาต มีการจัดทำบัญชีสินทรัพย์อย่างเหมาะสม และธุรกรรมที่เกิดขึ้นทั้งหมดได้รับการอนุมัติตามขั้นตอน โดยมีการบันทึกไว้ตามที่มีความจำเป็นเพื่อให้สามารถจัดทำรายงานงบการเงินได้อย่างถูกต้องและเป็นไปตามความจริง

#### 4.1.3 การจัดทำงบการเงิน (Financial Statements)

กรรมการบริหารจะต้องนำเสนองบการเงินตามมาตรฐานการบัญชีที่บังคับใช้หรือออกโดยคณะกรรมการมาตรฐานการบัญชีแห่งมาเลเซีย (Malaysian Accounting Standards Boards : MASB) และข้อกำหนดอื่นๆ ตาม Companies Act

งบการเงินหรืองบการเงินรวม (consolidated) ในแต่ละรอบปีการเงินจะต้องแสดงสถานะทางการเงินของบริษัทที่ถูกต้องและเป็นจริง ณ เวลาสิ้นสุดรอบปีการเงิน และแสดงผลประกอบการในช่วงระหว่างรอบปีการเงินของบริษัทหรือบริษัทในเครือ (ถ้ามี) ในภาพรวม

งบการเงินจะต้องมีข้อมูลต่างๆ ที่นายทะเบียนอาจขอให้รวมไว้ด้วย โดยประกอบด้วย ผลตอบแทนของกรรมการบริหาร ผลประโยชน์จากการเกษียณของกรรมการบริหาร ค่าชดเชยให้แก่กรรมการ เงินกู้ หรือสัญญาอื่นที่กรรมการเป็นผู้รับประโยชน์ ผลตอบแทนของผู้ตรวจสอบบัญชีที่บริษัทฯ ในการให้บริการตรวจสอบบัญชีซึ่งได้รับจากบริษัทหรือบริษัทในเครือ

#### 4.1.4 รายงานของกรรมการบริหาร

รายงานของกรรมการบริหารจะต้องมีข้อมูลตามรายการที่กำหนดไว้ใน Companies Act อาทิ รายชื่อของกรรมการบริษัททุกคนทั้งในระหว่างรอบปีการเงิน และในช่วงสิ้นสุดรอบปีการเงินไปจนถึงสิ้นสุดการจัดทำรายงาน กิจกรรมทางธุรกิจหลักๆ ของบริษัท รวมทั้งของบริษัทในเครือ และอาจรวมถึงบทวิเคราะห์ธุรกิจด้วยก็ได้ (Business Review) ทั้งนี้ รายงานของกรรมการบริหารจะต้องแนบไปกับงบการเงินทุกฉบับ

#### 4.1.5 หน้าที่ในการเผยแพร่และนำเสนองบการเงินรวมทั้งรายงานของกรรมการบริหาร

กรรมการบริหารจะต้องจัดทำงบการเงินให้เรียบร้อยภายใน 18 เดือนหลังการจัดตั้งบริษัท และภายใน 6 เดือนหลังวันสิ้นสุดของรอบปีการเงิน (financial year) ของบริษัท นอกจากนี้ ยังต้องเผยแพร่งบการเงินรวมทั้งรายงานของกรรมการบริหารให้แก่ผู้ถือหุ้น ผู้ตรวจสอบบัญชี เจ้าหนี้ และบุคคลที่เกี่ยวข้องทั้งหมดที่มีสิทธิได้รับแจ้งข้อมูลในการประชุมสามัญประจำปี (Annual general Meeting : AGM)

สำหรับบริษัทเอกชนจำกัด งบการเงินและรายงานของกรรมการบริหารจะต้องเผยแพร่ภายใน 6 เดือนหลังจากสิ้นสุดรอบปีการเงินของบริษัท และต้องนำไปยื่นต่อนายทะเบียนหรือ SSM ภายใน 30 วัน หลังจากการประชุมสามัญประจำปี

สำหรับบริษัทมหาชนจำกัด งบการเงินและรายงานของกรรมการบริหารจะต้องเผยแพร่ภายใน 21 วันก่อนที่จะมีการจัดประชุมสามัญประจำปี และจะต้องนำไปยื่นต่อนายทะเบียนหรือ SSM ภายใน 30 วัน หลังจากการประชุมสามัญประจำปี

ตัวเลขทั้งหมดที่แสดงในงบการเงินและรายงานของกรรมการบริหารจะต้องจัดทำเป็นหน่วยริงกิต

#### 4.1.6 ถ้อยแถลงของกรรมการบริหารในงบการเงิน

การจัดทำงบการเงินหรืองบการเงินของบริษัทสอดคล้องกับมาตรฐานทางบัญชี อีกทั้งแสดงถึงสถานะทางการเงินและผลประกอบการด้านการเงินของบริษัทและบริษัทในเครืออย่างถูกต้องและเป็นจริง

นอกจากนี้แล้ว ในกรณีที่กรรมการบริหารไม่ได้เป็นผู้รับผิดชอบหลักในการบริหารจัดการด้านการเงินของบริษัท ผู้ที่มีหน้าที่รับผิดชอบในการบริหารการเงินของบริษัทจะต้องแสดงถ้อยแถลงว่า งบการเงินมีความถูกต้องโดยมีพยานยืนยัน (Commissioner of Oats หรือผู้ที่ได้รับอนุญาตให้ทำหน้าที่เป็นพยาน เช่น ทนายความ) โดยแนบถ้อยแถลงไปกับงบการเงินด้วย

#### 4.1.7 รายงานของผู้ตรวจสอบบัญชี

งบการเงินจะต้องได้รับการรับรองจากผู้ตรวจสอบบัญชีที่ได้รับอนุญาต โดยรายงานของผู้ตรวจสอบบัญชีจะต้องระบุว่า การจัดทำงบการเงินของบริษัทมีความสอดคล้องกับมาตรฐานการบัญชีและ Companies Act 2016 และแสดงข้อมูลที่ถูกต้องและเป็นจริง

#### 4.1.8 ข้อกำหนดเพิ่มเติมสำหรับบริษัทในตลาดหลักทรัพย์

บริษัทที่จดทะเบียนในตลาดหลักทรัพย์จะต้องปฏิบัติตามข้อกำหนดของตลาดหลักทรัพย์หรือ The Listing Requirements ของ Bursa Malaysia Securities Berhad ในการเปิดเผยข้อมูลในรายงานประจำปี (annual report) โดยยื่นรายงานประจำปีภายใน 4 เดือนหลังจากสิ้นสุดรอบปีการเงิน

นอกจากนี้ ยังต้องเผยแพร่รายงานรายไตรมาสเพื่อแสดงกำไรขาดทุน รายได้ สถานะทางการเงิน เช่น งบดุล งบกระแสเงินสด และคำอธิบายต่อผู้ถือหุ้นภายใน 2 เดือนหลังจากสิ้นสุดไตรมาส

### 4.2 ข้อกำหนดการบัญชีสำหรับบริษัทต่างชาติที่ดำเนินธุรกิจในมาเลเซีย

#### 4.2.1 การจัดทำบัญชี หลักฐานการเงิน และงบการเงิน

บริษัทต่างชาติที่ดำเนินธุรกิจในมาเลเซียจะต้องดำเนินการจัดทำบัญชี หลักฐานการเงิน และงบการเงิน บันทึกการทำธุรกรรม รวมทั้งจัดเก็บหลักฐานการบัญชีเช่นเดียวกับบริษัทที่จดทะเบียนจัดตั้งในมาเลเซีย

สำหรับบริษัทต่างชาติที่จดทะเบียนในตลาดหลักทรัพย์ของมาเลเซีย สามารถใช้มาตรฐานบัญชีในระดับสากลที่ได้รับการยอมรับหรืออนุมัติจาก Malaysian Accounting Standards Board (MASB) อีกทั้งต้องปฏิบัติตามข้อกำหนดในการเปิดเผยข้อมูลเช่นเดียวกับบริษัทที่จดทะเบียนจัดตั้งในมาเลเซีย

#### 4.2.2 ข้อกำหนดในการยื่นหลักฐานทางการเงิน

บริษัทต่างชาติจะต้องยื่นสำเนางบการเงินต่อ SSM ภายใน 2 เดือนหลังจากที่มีการประชุมสามัญประจำปี รวมถึงเอกสารอื่นๆ ที่กฎหมายของประเทศต้นกำเนิดของบริษัทนั้นๆ จะกำหนดให้แนบไปกับงบการเงิน ในกรณีกฎหมายในประเทศต้นกำเนิดของบริษัทต่างชาตินั้นไม่ได้กำหนดให้บริษัทต้องจัดประชุมสามัญประจำปีหรือจัดทำงบการเงิน บริษัทจะต้องจัดทำงบการเงินที่มีองค์ประกอบต่างๆ เสมือนเป็นบริษัทมหาชนจำกัดที่จัดตั้งขึ้นในมาเลเซีย

นอกจากนี้ บริษัทจะต้องยื่นงบการเงินที่ได้รับการตรวจรับรองแล้วต่อ SSM รวมถึงเอกสารอื่นๆ ที่จะต้องแนบไปพร้อมกัน ตลอดจนแสดงสินทรัพย์ที่ใช้ในมาเลเซียและหนี้สินที่เกิดขึ้นจากการดำเนินธุรกิจ ในมาเลเซีย ณ เวลาที่มีการจัดทำงบการเงินขึ้น โดยเป็นไปตามมาตรฐานการบัญชี

### 4.3 ข้อกำหนดด้านการตรวจสอบบัญชี

สำหรับบริษัทที่จัดตั้งใหม่ กรรมการบริหารของบริษัทจะต้องดำเนินการแต่งตั้งผู้สอบบัญชีซึ่งมีใบอนุญาตมาเป็นผู้ตรวจสอบบัญชีอย่างน้อย 30 วันก่อนกำหนดสิ้นสุดการยื่นงบการเงินฉบับแรกต่อนายทะเบียน หากกรรมการบริหารของ



บริษัทไม่สามารถแต่งตั้งผู้ตรวจสอบบัญชีได้ ผู้ถือหุ้นจะต้องดำเนินการแต่งตั้งผู้ตรวจสอบบัญชีโดยลงมติธรรมดา (ordinary resolution) หรือมติเสียงข้างมาก

กรณีบริษัทที่จัดตั้งอยู่เดิม บริษัทจะต้องดำเนินการแต่งตั้งผู้สอบบัญชีซึ่งมีใบอนุญาตมาเป็นผู้ตรวจสอบบัญชีอย่างน้อย 30 วันก่อนกำหนดสิ้นสุดการยื่นงบการเงินในแต่ละปี หากบริษัทไม่สามารถแต่งตั้งผู้ตรวจสอบบัญชีได้ นายทะเบียนมีอำนาจในการแต่งตั้งผู้ตรวจสอบบัญชีตามที่ผู้ถือหุ้นรายใดรายหนึ่งร้องขอโดยมีหนังสือเป็นลายลักษณ์อักษร

กรณีบริษัทมหาชนจำกัด กรรมการบริหารจะต้องแต่งตั้งผู้ตรวจสอบบัญชีเมื่อใดก็ได้ก่อนกำหนดประชุมสามัญประจำปี หากกรรมการบริหารไม่สามารถแต่งตั้งผู้ตรวจสอบบัญชี ผู้ถือหุ้นจะต้องแต่งตั้งผู้ตรวจสอบบัญชีโดยการลงมติธรรมดา หลังจากการประชุมสามัญประจำปีครั้งแรก ผู้ถือหุ้นมีสิทธิที่จะแต่งตั้งผู้ตรวจสอบบัญชีในการประชุมสามัญประจำปีหรือเมื่อบริษัทไม่สามารถดำเนินการได้โดยการลงมติธรรมดา ในกรณีที่บริษัทไม่สามารถดำเนินการได้ นายทะเบียนมีอำนาจในการแต่งตั้งผู้ตรวจสอบบัญชีตามที่ผู้ถือหุ้นรายใดรายหนึ่งร้องขอโดยมีหนังสือเป็นลายลักษณ์อักษร

ทั้งนี้ ผู้ตรวจสอบบัญชีที่แต่งตั้ง จะต้องเป็นผู้ที่ได้รับอนุญาตในการตรวจสอบบัญชีจากรัฐมนตรีว่าการกระทรวงการคลัง และเป็นสมาชิกของ Malaysian Institute of Accountants (MIA)

มาตรฐานที่ใช้ในการตรวจสอบบัญชีในมาเลเซียจะต้องเป็นไปตามมาตรฐานสากลคือ International Standards on Auditing (ISA) ที่ออกโดย International Auditing and Assurance Standards Board (IAASB)

#### 4.4 มาตรฐานการบัญชี

คณะกรรมการมาตรฐานการบัญชีแห่งมาเลเซีย (Malaysian Accounting Standards Boards : MASB) เป็นองค์กรเดียวที่มีหน้าที่รับผิดชอบในการกำหนดมาตรฐานการบัญชีและการจัดทำรายงานทางการเงินอื่นๆ MASB ได้นำเอาข้อกำหนดของมาตรฐานการบัญชีต่างประเทศมาปรับใช้ในมาตรฐานการบัญชีในประเทศด้วยตั้งแต่ปี 2553 เพื่อปรับมาตรฐานการรายงานด้านการเงินในประเทศให้เข้าสู่มาตรฐานสากลของ IFRS (International Financial Reporting Standards) อย่างเต็มตัว เพื่อยกระดับคุณภาพและความสอดคล้องกันในการรายงานตลาดการเงินและตลาดทุน

งบการเงินทั้งหมดที่จัดทำขึ้นเพื่อปฏิบัติตามกฎหมายที่กำกับดูแลโดย Securities Commission Malaysia, ธนาคารกลาง และ SSM ก็จะต้องสอดคล้องกับมาตรฐานการบัญชีที่อนุมัติโดย MASB

มาตรฐานการบัญชีสำหรับหน่วยงานอื่นๆ นอกเหนือจากหน่วยงานเอกชนก็ควรจะต้องปฏิบัติตามมาตรฐานการรายงานทางการเงินของมาเลเซีย (Malaysian Financial Reporting Standards: MFRS) ซึ่งสอดคล้องกับมาตรฐานสากลหรือ IFRS (International Financial Reporting Standards) เว้นแต่ในกรณีที่หน่วยงานนั้นอยู่ในช่วงเปลี่ยนแปลง (Transitioning Entities: TEs) ซึ่ง TEs สามารถใช้มาตรฐานบัญชีเดิมที่เรียกว่า Malaysian National GAAP หรือ Financial Reporting Standards (FRS) สำหรับรอบปีปฏิทินในช่วงก่อนวันที่ 1 มกราคม 2561 แต่ TEs จะต้องปฏิบัติตาม MFRS ในรอบปีปฏิทินหลังจากวันที่ 1 มกราคม 2561

สำหรับหน่วยงานเอกชนทุกหน่วยงาน (เว้นแต่ในกรณีเป็นหน่วยงานเอกชนที่ได้การยกเว้นภายใต้ Companies Act ให้ไม่ต้องปฏิบัติ) จะต้องปฏิบัติตามมาตรฐานการบัญชีดังต่อไปนี้ไม่ว่าอันใดก็ตาม

- Malaysian Private Entities Reporting Standards (MPERS) สำหรับงบการเงินทั้งหมดในรอบปีปฏิทินเริ่มตั้งแต่วันที่ 1 มกราคม 2559 มาตรฐาน MPERS เป็นมาตรฐานที่มีพื้นฐานมาจาก International Financial Reporting Standard for Small and Medium-sized Entities (IFRS for SMEs) ซึ่งออกโดยคณะกรรมการมาตรฐานบัญชีระหว่างประเทศ (International Accounting Standards Board : IASB) ในปี 2553 และที่แก้ไขเพิ่มเติมในปี 2558 ยกเว้นการพัฒนาอสังหาริมทรัพย์
- MFRS
- FRS สำหรับรอบปีปฏิทินในช่วงก่อนวันที่ 1 มกราคม 2561 เฉพาะ TEs

## บทที่ 5 ระบบภาษีอากร

รัฐบาลมาเลเซียกำหนดประเภทเงินได้ที่จะต้องเสียภาษีอากรประกอบด้วย รายได้หรือกำไรจากธุรกิจที่เกิดขึ้นในมาเลเซีย เงินได้หรือกำไรจากการจ้างงาน (เช่น เงินเดือน ค่าตอบแทน) โดยการจ้างงานนั้นเกิดขึ้นในมาเลเซีย แม้ว่าจะมีการจ่ายเงินได้ภายนอกประเทศมาเลเซียก็ตาม เงินปันผล ดอกเบี้ย ส่วนลด ค่าเช่า ค่าลิขสิทธิ์ ค่าเบี้ยประกัน ค่าเบี้ยบำนาญ เงินประจำปีต่างๆ เงินได้หรือกำไรจากสิ่งที่มีลักษณะเป็นรายได้

### 5.1 ภาษีเงินได้บุคคลธรรมดา (Personal Income Tax)

บุคคลมีหน้าที่ที่จะต้องเสียภาษีเงินได้ที่เกิดขึ้นในมาเลเซียหรือมาจากมาเลเซีย หรือได้รับเข้าในมาเลเซียจากภายนอกประเทศ รายได้ที่โอนเข้ามาในมาเลเซียโดยบุคคลที่มีถิ่นพำนักในมาเลเซีย (Resident Individual) จะได้รับการยกเว้นภาษี ส่วนบุคคลที่ไม่มีถิ่นพำนักในมาเลเซียจะต้องเสียภาษีหากรายได้ที่เกิดขึ้นในมาเลเซีย โดยอัตราภาษีที่จะเสียขึ้นอยู่กับสถานะของบุคคลนั้นๆ โดยพิจารณาจากระยะเวลาการพำนักในมาเลเซียตาม Income Tax A, 1967 โดยทั่วไปบุคคลที่อยู่ในมาเลเซียอย่างน้อย 182 วันในปีปฏิทินจะต้องเสียภาษี

**บุคคลที่มีถิ่นพำนักในมาเลเซีย (Resident Individual)** จะต้องเสียภาษีเงินได้หลังจากหักค่าลดหย่อนส่วนตัวแล้ว (เช่น ค่าลดหย่อนส่วนตัว ค่ารักษาพยาบาลสำหรับบิดามารดา ค่าใช้จ่ายในการศึกษา ค่ารักษาพยาบาลสำหรับโรคร้ายแรง ค่าซื้อเครื่องคอมพิวเตอร์ส่วนตัว ค่าลดหย่อนสำหรับบุตร เป็นต้น) ในอัตราระหว่าง 1%-28% ในปีประเมินภาษี

**บุคคลที่ไม่มีถิ่นพำนักในมาเลเซีย (Non-Resident Individual)** จะต้องเสียภาษีในอัตรา 30% โดยไม่มีค่าลดหย่อนส่วนตัว แต่บุคคลที่ไม่มีถิ่นพำนักในมาเลเซียสามารถเรียกเงินภาษีคืนสำหรับค่าธรรมเนียมที่จ่ายให้แก่รัฐบาลสำหรับการออกใบอนุญาตการทำงาน

ภาษีเงินได้บุคคลธรรมดา	
บุคคลที่มีถิ่นพำนักที่มีรายได้ตั้งแต่ 15,000 ริงกิต ขึ้นไปต่อปี (หลังจากหักค่าลดหย่อนส่วนตัวแล้ว)	1- 28%
บุคคลที่ไม่มีถิ่นพำนัก (ไม่ได้รับการหักค่าลดหย่อนส่วนตัว)	10 - 28%

### 5.2 ภาษีเงินได้นิติบุคคล (Corporate Tax)

บริษัทจดทะเบียนในมาเลเซียเป็นบริษัทใหม่หรือบริษัทในเครือ (Subsidiaries) ในสถานภาพเป็น Resident Company หรือบริษัทที่จดทะเบียนในสถานะบริษัทต่างประเทศ (Non-Resident Company) จะต้องถูกประเมินการเสียภาษีสำหรับรายได้ที่เกิดขึ้นหรือมาจากมาเลเซีย รายได้ที่มีแหล่งที่มาจากภายนอกประเทศ และถูกโอนเข้ามาในมาเลเซียโดยบริษัทใหม่หรือบริษัทในเครือ (Resident Company) จะได้รับยกเว้นการเสียภาษี ยกเว้นกรณีธุรกิจธนาคารและประกันภัยขนส่งทางทะเลและทางอากาศ ทั้งนี้ บริษัทที่ถือว่าเป็น Resident Company หากการควบคุม/บริหารกิจการถูกดำเนินการโดยชาวมาเลเซีย

อัตรากำไร	
1) บริษัทจดทะเบียนในมาเลเซียที่มีสถานะเป็น Resident Company หรือบริษัทที่จดทะเบียนในสถานะบริษัทต่างประเทศ (Non-Resident Company)	24%
2) บริษัทจดทะเบียนในมาเลเซียที่มีสถานะเป็น Resident Company ซึ่งมีทุนชำระแล้วไม่เกิน 2.5 ล้านริงกิต ณ ปีเริ่มต้นประเมินภาษี	
- รายได้ 600,000 ริงกิตแรก	17%
- รายได้มากกว่า 600,000 ริงกิต เป็นต้นไป	24%
3) บริษัทที่จดทะเบียนในสถานะบริษัทต่างประเทศ (Non-Resident Company)	

- รายได้จากการดำเนินธุรกิจ (Business Rental)	25%
- ค่าอสังหาริมทรัพย์	10%
- ค่าเช่าสินทรัพย์ที่เคลื่อนย้ายได้	10%
- ค่าธรรมเนียมการบริหารหรือบริการเทคนิค	10%
- ดอกเบี้ย	15%
- ปันผล	ยกเว้น
- รายได้อื่นๆ	10%

### 5.3 ภาษีการขายและภาษีบริการ (Sales and Service Tax)

หลังจากที่มาเลเซียมีการเปลี่ยนแปลงรัฐบาลในปี 2561 รัฐบาลใหม่ภายใต้การนำของตุน ดร. มหาเธร์ ได้ยกเลิกการจัดเก็บภาษี Good and Service Tax (GST) ในอัตราร้อยละ 6 และมีการนำภาษีการขายและภาษีบริการกลับมาใช้ โดยมีผลตั้งแต่วันที่ 1 กันยายน 2561 เป็นต้นไป

#### 5.3.1 ภาษีการขาย (Sales Tax)

ภาษีการขายเป็นระบบการจัดเก็บภาษีขั้นเดียว (single stage tax) ซึ่งบังคับใช้กับสินค้าที่มีการนำเข้ามาสู่ประเทศมาเลเซียหรือมีการผลิตในประเทศมาเลเซีย โดยอาจมีการจัดเก็บเมื่อมีการนำเข้าสินค้าหรือเมื่อมีการจำหน่ายสินค้า ผู้ที่มีหน้าที่เสียภาษี คือ ผู้ผลิตสินค้า (manufacturer) หรือผู้รับช่วง (sub-contractor) ที่มีรายได้จากการขายใน 1 ปี ตั้งแต่ 500,000 ริงกิตเป็นต้นไป โดยจะต้องขึ้นทะเบียนกับกรมศุลกากรของมาเลเซีย ส่วนผู้ที่มีรายได้จากการขายต่ำกว่า 500,000 ริงกิต จะขึ้นทะเบียนกับกรมศุลกากรก็ได้ตามความสมัครใจ

อัตราภาษีขายจะอยู่ที่ร้อยละ 5, 10 หรือ อัตราเฉพาะ ขึ้นอยู่กับประเภทสินค้า อย่างไรก็ตาม สินค้าบางประเภทได้รับการยกเว้นจากการจัดเก็บภาษีการขาย ส่วนใหญ่เป็นสินค้าเกษตร อาหาร สินค้าอุปโภคพื้นฐาน เช่น สัตว์มีชีวิต สินค้าประมง เนื้อสัตว์ ไข่ เกลือ น้ำตาล นมและผลิตภัณฑ์นม น้ำมันจากพืช/สัตว์ ผักผลไม้สดและแปรรูป ชา/กาแฟ เครื่องเทศ ข้าว ธัญพืชและแป้ง พาสต้า เครื่องปรุงรส/ซอสและอาหารแปรรูป ยารักษาโรค เทียนไข ถ่านไม้ ของใช้ในครัว ของใช้บนโต๊ะอาหาร ขวดนมเด็ก วัสดุก่อสร้าง อาทิ ทราฟ หิน ดิน หินอ่อน ซีเมนต์ ยิบซัม อิฐ รวมทั้งวัตถุดิบที่ใช้ในการผลิต เช่น แร่เหล็ก สินแร่อื่นๆ ถ่านหิน น้ำมันปิโตรเลียม เคมีภัณฑ์ เม็ดพลาสติก ผลิตภัณฑ์เหล็ก เหล็กเส้น เหล็กแผ่น ปูน หินกิมพ์ น้ำมันสกัดเข้มข้น ยางธรรมชาติ ยางสังเคราะห์ หนังสือพิมพ์ ไม้ ไม้แปรรูปและเศษไม้ ไม้วีเนียร์ ไม้อัด รางรถไฟ กระดาษ หนังสือ หนังสือพิมพ์ เส้นด้ายและเส้นไหม ขนสัตว์ ฝ้าย เส้นใยประดิษฐ์ พรม เสื้อผ้า ทองแดง อลูมิเนียมและผลิตภัณฑ์ เงิน ทองคำ อัญมณีและไข่มุก เครื่องจักรและเครื่องจักรกลการเกษตร รถฟอร์คลิฟต์ แผงวงจรไฟฟ้า แม่พิมพ์ รถแทรกเตอร์ รถโดยสาร รถขนส่งสินค้า รถจักรยาน ฯลฯ นอกจากนี้ ภายใต้ The Sales Tax (Persons Exempted from Payment of Tax) (Amendment) Order 2021 มีสินค้าบางกลุ่มได้รับการยกเว้นจากการจัดเก็บภาษีการขายเพิ่มเติม ได้แก่ น้ำมันดีเซล ก๊าซธรรมชาติเหลว และน้ำมันและจาระบีหล่อลื่น

#### 5.3.2 ภาษีบริการ (Service Tax)

ภาษีบริการเป็นภาษีที่จัดเก็บจากค่าบริการที่กำหนดไว้ให้ต้องเสียภาษี (taxable service) โดยบริการนั้นเกิดขึ้นในมาเลเซียและเป็นการบริการเชิงพาณิชย์ของผู้ที่มีหน้าที่เสียภาษี (taxable person) คือมีรายได้จากการบริการใน 1 ปีมากกว่า 500,000 ริงกิต โดยจะต้องขึ้นทะเบียนกับกรมศุลกากรของมาเลเซีย ส่วนผู้ที่มีรายได้ต่ำกว่า 500,000 ริงกิต จะขึ้นทะเบียนกับกรมศุลกากรก็ได้ตามความสมัครใจ

อัตราภาษีบริการเป็นอัตราเดียวคือร้อยละ 6 ยกเว้นการบริการบัตรเครดิตที่มีกำหนดไว้เฉพาะคือ 25 ริงกิตต่อปี โดยบังคับใช้กับทั้งกรณีที่เป็นบัตรหลักและบัตรเสริม ทั้งนี้ การจัดเก็บภาษีจะเกิดขึ้นเมื่อมีการชำระค่าบริการ

ประเภทของบริการที่จะต้องเสียภาษี ได้แก่ บริการโรงแรมที่พัก ประกันภัยหรือตะกะพูล บริการอาหารและเครื่องดื่ม คลับ (ไนท์คลับ กอล์ฟคลับ) เกมส์ (เช่น คาสีโน ล็อตเตอรี่ เครื่องเล่นเกม) บริการสื่อสารโทรคมนาคมและโทรศัพท์ (แพย์ทีวี) บริการจัดการขนส่งสินค้า บริการวิชาชีพ เช่น บริการด้านกฎหมาย บัญชี สถาปัตยกรรม วิศวกรรม บริการที่ปรึกษา การสำรวจ/ตรวจสอบ การประเมินมูลค่า การรักษาความปลอดภัย บริษัททำงาน การบริหารจัดการ บริการที่จอดรถ ช่อมบำรุงยานยนต์ การจัดส่งพัสดุ การให้เช่ารถหรือขับรถ โฆษณา การบินในประเทศ บัตรเครดิต บริการด้านเทคโนโลยีสารสนเทศ และไฟฟ้า

#### 5.4 ภาษีเงินได้จากการขายอสังหาริมทรัพย์ (Real Property Gains Tax)

เงินได้จากการขายอสังหาริมทรัพย์หรือการขายหุ้นของบริษัทอสังหาริมทรัพย์จะต้องเสียภาษีระหว่าง 5%-30% ขึ้นอยู่กับระยะเวลาในการถือครองทรัพย์สินดังกล่าวและประเภทของผู้ถือครอง ดังนี้

ระยะเวลาการถือครอง	อัตราภาษี		
	บริษัท	บุคคลธรรมดา (คนมาเลเซียหรือผู้มีถิ่นพำนักใน มาเลเซีย)	บุคคลธรรมดา (ผู้ไม่มีถิ่นพำนักในมาเลเซีย)
ไม่เกิน 3 ปี	30%	30%	30%
ปีที่ 4	20%	20%	30%
ปีที่ 5	15%	15%	30%
ปีที่ 6 เป็นต้นไป	10%	5%	10%

กรณียกเว้นในการจัดเก็บภาษีการขายอสังหาริมทรัพย์ ได้แก่

- 1) กรณีคนมาเลเซียหรือผู้มีถิ่นพำนักในมาเลเซียมีรายได้จากการขายอสังหาริมทรัพย์ที่เป็นที่อยู่อาศัยจำนวน 1 ยูนิต 1 ครั้งในชีวิต
- 2) กรณีบุคคลธรรมดาจะได้รับยกเว้นภาษีสูงสุด 10,000 ริงกิตหรือ 10% ของรายได้สุทธิจากการขายอสังหาริมทรัพย์ โดยใช้ค่าใดค่าหนึ่งที่สูงกว่า

#### 5.5 ภาษีนำเข้า (Import Duty)

ภาษีนำเข้าของมาเลเซียส่วนใหญ่เป็นการจัดเก็บตามมูลค่า (ad valorem) แต่สินค้าบางประเภทก็จะถูกเก็บภาษีในอัตราตามสภาพ (specific duty) อย่างไรก็ตาม จากการเปิดเสรีการค้าภายใต้ความตกลงการค้าสินค้าของอาเซียน (ATIGA) ทำให้ภาษีนำเข้าสินค้าอุตสาหกรรมทั้งหมดที่มาเลเซียค้าขายกับอาเซียนอยู่ในอัตรา 0-5% ส่วนการประเมินมูลค่าสินค้าของมาเลเซียเพื่อคำนวณภาษีนำเข้าส่วนใหญ่จะเป็นไปตามหลักการประเมินทางศุลกากรขององค์การการค้าโลก (WTO)

ปัจจุบันมาเลเซียมีการจัดทำเขตการค้าเสรีกับประเทศต่างๆ โดยประเทศที่มีความตกลงการค้าเสรี (FTA) ระดับทวิภาคีกับมาเลเซียมี 7 ประเทศ ได้แก่ ญี่ปุ่น ปากีสถาน นิวซีแลนด์ อินเดีย ซิลิ ออสเตรเลีย และตุรกี ส่วนความตกลงในระดับภูมิภาค ได้แก่ อาเซียน อาเซียน-จีน อาเซียน-ญี่ปุ่น อาเซียน-เกาหลี อาเซียน-ออสเตรเลีย-นิวซีแลนด์ อาเซียน-อินเดีย

#### 5.6 ภาษีสรรพสามิต (Excise Duty)

มาเลเซียจะเก็บภาษีสรรพสามิตจากสินค้านำเข้าและสินค้าที่ผลิตในมาเลเซียบางรายการ โดยภาษีสรรพสามิตที่เก็บในอัตรามูลค่า (ad valorem) ได้แก่ รถยนต์ ไฟและไฟนกระจอก ส่วนบุหรี่ ผลิตภัณฑ์ยาสูบ และเครื่องดื่มที่มีแอลกอฮอล์จะเก็บภาษีสรรพสามิตในอัตรามูลค่าและตามสภาพ (specific rate)

ภาษีสรรพสามิต	
ภาษีสรรพสามิตจะเก็บจากสินค้านำเข้าและสินค้าที่ผลิตในมาเลเซียภายใต้ Excise Act 1976 โดยรายการสินค้า จะปรากฏอยู่ใน Excise Duties Order 2017 รวมถึง	
รถยนต์	75% - 105% (ขึ้นอยู่กับขนาดเครื่องยนต์)
รถยนต์ 4 ล้อ	60% - 105% (ขึ้นอยู่กับขนาดเครื่องยนต์)
รถจักรยานยนต์	20% - 30% (ขึ้นอยู่กับขนาดเครื่องยนต์)
เครื่องดื่มที่มีแอลกอฮอล์	10.10- 42.50 ริงกิตต่อลิตร + 15% ของมูลค่า
ยาสูบ	0.22 ริงกิต ต่อแท่ง + 20% ของมูลค่า

นอกจากนี้ กรมศุลกากรของมาเลเซียได้ประกาศให้มีการจัดเก็บภาษีสรรพสามิตสินค้าน้ำตาลและเครื่องดื่มที่มีรสหวาน (Sugar & Sweetened Beverages: SSB) ดังปรากฏใน Excise Duties (Sweetened Beverages) (Payment) Order 2019 โดยมีผลบังคับใช้ตั้งแต่วันที่ 11 กรกฎาคม 2562 โดยจะจัดเก็บในอัตราลิตรละ 0.40 ริงกิต

## 5.7 ภาษีเงินได้หัก ณ ที่จ่าย (Withholding Tax)

บุคคลที่ไม่มีถิ่นพำนักในมาเลเซียที่จะต้องเสียภาษีเงินได้หัก ณ ที่จ่ายในอัตรา 10% สำหรับรายได้ที่ได้รับจากมาเลเซีย โดยบุคคล/นิติบุคคลที่มีหน้าที่เสียภาษีในมาเลเซียจะต้องหักภาษี ณ ที่จ่ายจากยอดรวม (gross payment) และนำส่งให้กรมสรรพากรของมาเลเซียหรือ Inland Revenue Board (IRB) ภายใน 1 เดือน หลังจากที่มีการชำระค่าบริการหรือจ่ายเงิน

ภาษีเงินได้หัก ณ ที่จ่าย	
ดอกเบี้ย	15%
รอยัลตี้	10%
การจ่ายเงินตามสัญญา (สำหรับการบริการที่เกิดขึ้นในมาเลเซีย)	
- ความรับผิดชอบของผู้รับจ้าง (contractor's liability)	10%
- ความรับผิดชอบของลูกจ้าง (employee's liability)	3%
รายได้พิเศษ	10%
- บริการทางเทคนิค	
- ค่าเช่าทรัพย์สินที่เคลื่อนย้ายได้	
รายได้หรือกำไรอื่นๆ ที่ไม่ได้เกิดจากการดำเนินธุรกิจ เช่น ค่าคอมมิชชั่น ค่าประกัน ค่าธรรมเนียม ค่านายหน้า	10%

## 5.8 อนุสัญญาภาษีซ้อน (Double Tax Treaties)

อนุสัญญาภาษีซ้อนเป็นความตกลงระหว่างทวิภาคีเพื่อหลีกเลี่ยงการจัดเก็บภาษีซ้ำซ้อน โดยกำหนดสิทธิด้านภาษีของแต่ละประเทศเกี่ยวกับรายได้ข้ามพรมแดนและการให้เครดิตด้านภาษีหรือยกเว้นการเสียภาษีซ้ำซ้อน

### ความตกลงภาษีซ้ำซ้อนของมาเลเซียกับประเทศต่างๆ

ประเทศที่มีอนุสัญญา	ปีผล	อัตราภาษีหัก ณ ที่จ่าย		
		ดอกเบี้ย	รอยัลตี้	ค่าบริการทางเทคนิค
อัลบาเนีย	ไม่มี	10	10	10
ออสเตรเลีย	ไม่มี	15	10	ไม่มี
ออสเตรีย	ไม่มี	15	10	10
บาห์เรน	ไม่มี	5	8	10
บังคลาเทศ	ไม่มี	15	10	10
เบลเยียม	ไม่มี	10	10	10
บอสเนีย	ไม่มี	10	8	10
บรูไน	ไม่มี	10	10	10
กัมพูชา	ไม่มี	10	10	10
แคนาดา	ไม่มี	15	10	10
จีน	ไม่มี	10	10	10
ชิลี	ไม่มี	15	10	5
โครเอเชีย	ไม่มี	10	10	10
เชค	ไม่มี	12	10	10
เดนมาร์ก	ไม่มี	15	10	10
อียิปต์	ไม่มี	15	10	10
ฟีจี	ไม่มี	15	10	10
ฟินแลนด์	ไม่มี	15	10	10

ประเทศที่มีอนุสัญญา	อัตราภาษีหัก ณ ที่จ่าย			
	ปันผล	ดอกเบี้ย	รอยัลตี้	ค่าบริการทางเทคนิค
ฝรั่งเศส	ไม่มี	15	10	10
เยอรมนี	ไม่มี	10	7	7
ฮ่องกง	ไม่มี	10	8	5
ฮังการี	ไม่มี	15	10	10
อินเดีย	ไม่มี	10	10	10
อินโดนีเซีย	ไม่มี	10	10	10
อิหร่าน	ไม่มี	15	10	10
ไอร์แลนด์	ไม่มี	10	8	10
อิตาลี	ไม่มี	15	10	10
ญี่ปุ่น	ไม่มี	10	10	10
จอร์แดน	ไม่มี	15	10	10
คาซัคสถาน	ไม่มี	10	10	10
เกาหลีใต้	ไม่มี	15	10	10
ไคกีซ	ไม่มี	10	10	10
คูเวต	ไม่มี	10	10	10
ลาว	ไม่มี	10	10	10
เลบานอน	ไม่มี	10	8	10
ลักเซมเบิร์ก	ไม่มี	10	8	8
มาเลเซีย	ไม่มี	15	10	10
มอริเชียส	ไม่มี	15	10	10
โมนาโก	ไม่มี	10	10	10
มองโกเลีย	ไม่มี	10	10	10
เมียนมา	ไม่มี	10	10	10
นามิเบีย	ไม่มี	10	5	5
เนเธอร์แลนด์	ไม่มี	10	8	8
นิวซีแลนด์	ไม่มี	15	10	10
นอร์เวย์	ไม่มี	15	10	10
ปากีสถาน	ไม่มี	15	10	10
ปาปัวนิวกินี	ไม่มี	15	10	10
ฟิลิปปินส์	ไม่มี	15	10	10
โปแลนด์	ไม่มี	15	10	10
กาตาร์	ไม่มี	5	8	8
โรมาเนีย	ไม่มี	15	10	10
รัสเซีย	ไม่มี	15	10	10
ซานมาริโน	ไม่มี	10	10	10
ซาอุดีอาระเบีย	ไม่มี	5	8	8
ซีเชลล์	ไม่มี	10	10	10
สิงคโปร์	ไม่มี	10	8	5
สโลวาเกีย	ไม่มี	5	10	5
ศรีลังกา	ไม่มี	10	10	10

ประเทศที่มีอนุสัญญา	อัตราภาษีหัก ณ ที่จ่าย			
	ปันผล	ดอกเบี้ย	รอยัลตี้	ค่าบริการทางเทคนิค
แอฟริกาใต้	ไม่มี	10	5	5
สเปน	ไม่มี	10	7	5
ชูดาน	ไม่มี	10	10	10
สวีเดน	ไม่มี	10	8	8
สวิตเซอร์แลนด์	ไม่มี	10	10	10
ซีเรีย	ไม่มี	10	10	10
ไทย	ไม่มี	15	10	10
ตุรกี	ไม่มี	15	10	10
เตอร์กเมนิสถาน	ไม่มี	10	10	ไม่มี
สหรัฐอเมริกา	ไม่มี	5	10	10
สหราชอาณาจักร	ไม่มี	10	8	8
อุซเบกิสถาน	ไม่มี	10	10	10
เวเนซุเอลา	ไม่มี	15	10	10
เวียดนาม	ไม่มี	10	10	10
ซิมบับเว	ไม่มี	10	10	10

## บทที่ 6 โครงสร้างพื้นฐาน

### 6.1 เขตเศรษฐกิจพิเศษ

#### 6.1.1 นิคมอุตสาหกรรม

มาเลเซียมีนิคมอุตสาหกรรมกว่า 600 แห่ง ซึ่งพัฒนาโดยองค์กรของภาครัฐ ภาคเอกชนได้มีส่วนในการพัฒนานิคมอุตสาหกรรมเช่นกันแต่ในขอบเขตจำกัด องค์กรของภาครัฐ ได้แก่ บริษัทพัฒนาเศรษฐกิจแห่งรัฐ (State Economic Development Corporations : SEDC) การพัฒนาเศรษฐกิจพิเศษระดับภูมิภาค (Regional Economic Development Authority) การท่าเรือ และเทศบาล

SEDC จัดตั้งขึ้นมาในรูปแบบของบริษัทเพื่อให้การลงทุนของรัฐสามารถดำเนินการได้ในเชิงพาณิชย์ ส่วนการพัฒนาเศรษฐกิจพิเศษระดับภูมิภาค รัฐบาลอำนวยความสะดวกขั้นพื้นฐานสำหรับการลงทุนในระดับภูมิภาค 5 แห่ง ได้แก่ Iskandar Malaysia ซึ่งเป็นเขตเศรษฐกิจพิเศษภูมิภาคทางใต้ของรัฐยะโฮร์ เขตเศรษฐกิจพิเศษภูมิภาคทางเหนือ (Northern Corridor Economic Region) เขตเศรษฐกิจพิเศษภูมิภาคทางฝั่งตะวันออก (East Coast Economic Region) เขตพัฒนาเศรษฐกิจพิเศษในรัฐซาบาห์ (Sabah Development Corridor) และเขตเศรษฐกิจพิเศษสำหรับพลังงานทดแทนในรัฐซาราวัก (Sarawak Corridor of Renewable Energy) โดยการจัดตั้งเขตเศรษฐกิจภูมิภาคเหล่านี้เพื่อกระจายการผลิตด้านอุตสาหกรรมออกไปสู่ภูมิภาคและเชื่อมโยงเขตอุตสาหกรรมที่เป็นยุทธศาสตร์ของประเทศไว้ด้วยกัน เนื่องจากเดิมเขตอุตสาหกรรมตั้งอยู่ในรัฐสลังงอและปีนังเป็นส่วนใหญ่

นอกจากนี้ มาเลเซียมีโครงสร้างพื้นฐานระดับโลกและการเชื่อมต่อที่ยอดเยี่ยม ทำให้เป็นประเทศที่ต้องการสำหรับนักลงทุนท้องถิ่นและนักลงทุนต่างชาติ นอกจากนี้มาเลเซียยังมีนิคมอุตสาหกรรมเฉพาะทางได้รับการพัฒนาในมาเลเซียเพื่อตอบสนองความต้องการของอุตสาหกรรมเฉพาะ เช่น อุตสาหกรรมขนาดเล็ก อุตสาหกรรมฮาลาล เฟอร์นิเจอร์ เทคโนโลยีชีวภาพ อุตสาหกรรมที่เน้นเทคโนโลยี และกิจกรรม R&D

#### 6.1.2 เขตเศรษฐกิจเสรี (Free Zone : FZ)

เขตเศรษฐกิจเสรี เป็นพื้นที่ในมาเลเซียซึ่งกระทรวงการคลังประกาศให้เป็นเขตการค้าพาณิชย์เสรี (Free Commercial Zone : FCZ) หรือเขตอุตสาหกรรมเสรี (Free Industrial Zone : FIZ) โดยอาศัยอำนาจตามมาตรา 3 (1) ของพระราชบัญญัติเขตเศรษฐกิจเสรี Free Zone Act 1990 เขตเศรษฐกิจเสรีมีจุดมุ่งหมายที่จะส่งเสริมการค้าขายสินค้าในเขตเสรีก่อนนำไปที่อื่น (entrepot trade) โดยเฉพาะอย่างยิ่งเพื่อส่งเสริมภาคอุตสาหกรรมที่ผลิตและประกอบผลิตภัณฑ์เพื่อการส่งออกเป็นหลัก

ธุรกิจและอุตสาหกรรมในเขตเศรษฐกิจเสรีจะเสียภาษีต่ำสุด โดยถือเป็นบริเวณนอกเขตการเก็บภาษีหลักของศุลกากร (Principal Custom Area) ตามมาตรา 2 (1A) ของพระราชบัญญัติภาษีสศุลกากร Customs Act 1967 ยกเว้นสินค้าที่ห้ามการนำเข้าหรือส่งออก ตามมาตรา 31 ของพระราชบัญญัติดังกล่าว สินค้าและบริการทุกรูปแบบ (ยกเว้นสินค้าผิดกฎหมาย และสินค้าที่ขัดกับพระราชบัญญัติ Free Zone Act 1990) สามารถนำเข้า ผลิต ประกอบผลิตภัณฑ์หรือจัดหาในเขตเศรษฐกิจเสรีโดยไม่ต้องเสียภาษีสศุลกากร ภาษีสรรพสามิต ภาษีการขาย หรือภาษีบริการ อย่างไรก็ตาม กระทรวงการคลังมีอำนาจตามกฎหมายในการสั่งห้ามสินค้าประเภทใดประเภทหนึ่งเข้ามาในเขตเสรี สินค้าที่ถูกสั่งห้ามนี้ถ้าเข้ามาในเขตเสรีจะต้องเสียภาษีดังกล่าวข้างต้นเสมือนสินค้านั้นอยู่ในเขตบริเวณการเก็บภาษีหลักของศุลกากร

นอกจากนั้น พระราชบัญญัติเขตเศรษฐกิจเสรี ยังให้สิ่งจูงใจทางการเงินในรูปแบบของสิทธิประโยชน์สำหรับการลงทุนประเภท Pioneer Status โดยการยกเว้นการเสียภาษีสศุลกากรสินค้าขาเข้าและสินค้าส่งออก รวมทั้งภาษีรายได้นิติบุคคล เป็นระยะเวลา 5-10 ปี นั่นคือได้รับการยกเว้นภาษีรายได้นิติบุคคลในอัตรา 35% และภาษีเพื่อการพัฒนา 5% และหลังจากอายุของสิทธิประโยชน์สิ้นสุดลงแล้ว การลงทุนที่ได้รับอนุมัติสิทธิพิเศษมีสิทธิได้รับสิทธิประโยชน์ในด้าน Investment Tax Credits (ITC) ซึ่งเป็นการยืดเวลา ยกเว้นการเสียภาษีออกไปได้อีก 5-10 ปี อนึ่งการขาดทุนในระหว่างได้รับสิทธิประโยชน์สามารถใช้เป็นเหตุผลในการยืดเวลาการยกเว้นการเสียภาษีด้วย

#### 6.1.3 เขตการค้าพาณิชย์เสรี (Free Commercial Zones : FCZ)

เขตการค้าพาณิชย์เสรีเป็นเขตที่ประกอบธุรกิจพาณิชย์กรรม ประกอบด้วย การค้าขาย (ยกเว้นการค้าปลีก) การจัดแบ่งเป็นทึบห่อย่อย (break bulk) การคัดแยกประเภท (grading) การจัดทำหีบห่อใหม่ (repacking) การติดฉลากใหม่ (relabeling) การขนถ่ายสินค้า (transshipment) และสินค้าผ่านแดน (transit) ปัจจุบันมาเลเซียมีเขตการค้าพาณิชย์เสรี 22 แห่งทั่วประเทศตั้งอยู่ในบริเวณด้านเหนือ ด้านใต้ และด้านตะวันตกของท่าเรือ Port Klang เขตการค้าพาณิชย์เสรี Port Klang



(Port Klang Free Zone) ศูนย์โลจิสติกส์ Pulau Indah (Pulau Indah MILS Logistic Hub) บัตเตอร์เวิร์ธ, Bayan Lepas, KLIA, Rantau Panjang, Pengalan Kubor, Stulang Laut, ท่าเรือยะโฮร์, ท่าเรือ Tanjung Pelepas และท่าเทียบเรือคอนเทนเนอร์ป็นัง ก็เป็นเขตการค้าเสรีที่เพิ่งประกาศอย่างเป็นทางการเมื่อวันที่ 1 กุมภาพันธ์ 2564

#### 6.1.4 เขตอุตสาหกรรมเสรี (Free Industrial Zones : FIZ)

การจัดตั้งเขตอุตสาหกรรมเสรีเป็นส่วนหนึ่งของกลยุทธ์ทางเศรษฐกิจของมาเลเซียที่ปรับเปลี่ยนจากการผลิตเพื่อทดแทนการนำเข้าเป็นการผลิตเพื่อการส่งออก โดยในเขตอุตสาหกรรมเสรี (FIZ) อุตสาหกรรมที่ผลิตสินค้าส่งออก ได้รับการยกเว้นภาษีการนำเข้าสินค้าประเภทวัตถุดิบ ชิ้นส่วนประกอบต่างๆ เครื่องจักรและอุปกรณ์ที่ใช้โดยตรงในกระบวนการผลิต รวมทั้งการตรวจสอบภาษีอย่างเป็นทางการน้อยที่สุด ในการส่งออกสินค้าที่ผลิตได้ ปัจจุบันมาเลเซียมีเขตอุตสาหกรรมเสรี 22 แห่ง ได้แก่ Pasir Kudang, Tanjung Pelepas, Batu Berendam I, Batu Berendam II, Tanjung Kling, Telok Panglima Garang, Pulau Indah (PKFZ), Sungai Way I, Sungai Way II, Ulu Kelang, Jelapang II, Kinta, Bayan Lepas I, II, III, IV, Seberang Perai และ Sama Jaya โดยบริษัทที่มีสิทธิ์เข้ามาตั้งในเขตอุตสาหกรรมเสรีต้องมีคุณสมบัติดังนี้

- สินค้าที่ผลิตทั้งหมดหรืออย่างน้อย 80% ของทั้งหมด จะต้องผลิตเพื่อการส่งออก
- วัตถุดิบหรือชิ้นส่วนประกอบส่วนใหญ่เป็นสินค้านำเข้า อย่างไรก็ตาม รัฐบาลสนับสนุนให้บริษัทในเขตอุตสาหกรรมเสรีหันมาใช้วัตถุดิบหรือชิ้นส่วนประกอบในประเทศมากขึ้น

#### 6.1.5 เขตระเบียงเศรษฐกิจ (Economic Corridor)

##### (1) Northern Corridor Economic Region (Koridor Utara)

เขตเศรษฐกิจนี้มุ่งเร่งรัดการเจริญเติบโตทางเศรษฐกิจและยกระดับรายได้ของประชากรในเขตตอนเหนือของภูมิภาคมาเลเซีย โดยมีวัตถุประสงค์ของการเป็นภูมิภาคทางเศรษฐกิจระดับโลกภายในปี 2568

ภูมิภาคตอนเหนือของมาเลเซีย ประกอบด้วย รัฐเปรัก เคดาดะห์ พูลัวปีนัง (Pulau Pinang) และเปรักตอนเหนือ (ได้แก่ district of Hulu Perak, Kerian, Kuala Kangsar และ Larut Matang-Selama) ครอบคลุมพื้นที่ 32,404 ตารางกิโลเมตร เขตเศรษฐกิจดังกล่าวใช้แรงผลักดันจากความสำเร็จทางเศรษฐกิจที่มีอยู่ของภูมิภาคในอุตสาหกรรมอิเล็กทรอนิกส์ ท่องเที่ยว เกษตรกรรม และจากการที่มีตั้งทางยุทธศาสตร์ติดกับชายแดนไทยและช่องแคบมะละกา

##### (2) East Coast Economic Region (ECER)

เขตเศรษฐกิจ ECER ประกอบด้วย รัฐกลันตัน ตรังกานู และปาหัง และเขตเมอร์ซิงไนยะโฮร์ ครอบคลุมพื้นที่ 66,000 ตารางกิโลเมตร โดย CER ครอบคลุมมากกว่าครึ่งหนึ่ง (51%) ของคาบสมุทรมาเลเซีย ประชากรในเขตเศรษฐกิจ ECER มีราว 3.9 ล้านคน คิดเป็น 14.5% ของประชกรมาเลเซียทั้งหมด ภูมิภาค ECER อุดมสมบูรณ์ด้วยทรัพยากรธรรมชาติและความหลากหลายทางชีวภาพ โดยเฉพาะน้ำมันและแก๊ส และมีทรัพยากรท่องเที่ยวหลากหลาย (เช่น ป่าไม้เก่าแก่ ชายฝั่งสวยงาม เกาะปะการัง ทะเลสาบ) ค่าครองชีพต่ำเมื่อเทียบกับคาบสมุทรมาเลเซียที่เหลือ

แผนแม่บท ECER (2561-2568) เน้นย้ำถึงกลยุทธ์การลงทุนเพื่อการเติบโตอย่างก้าวกระโดด มีเป้าหมายเพื่อใช้ประโยชน์จากที่ตั้งทางยุทธศาสตร์ในฐานะประตูสู่อาเซียนและเอเชียแปซิฟิกต่อไป โดยจะมุ่งเน้นการเป็นศูนย์กลางอุตสาหกรรม 4.0

##### (3) Sarawak Corridor of Renewable Energy (SCORE)

SCORE เป็นข้อริเริ่มเพื่อพัฒนาภูมิภาคตอนกลางของมาเลเซียและปรับเปลี่ยนรัฐซาราวักให้เป็นรัฐที่พัฒนาภายในปี 2563 โดยมีจุดมุ่งหมายในการเร่งรัดการเจริญเติบโตทางเศรษฐกิจและการพัฒนา ปรับปรุงคุณภาพชีวิตของประชากรในรัฐซาราวัก เศรษฐกิจหลักของเขตเศรษฐกิจนี้คือทรัพยากรด้านพลังงาน โดยเฉพาะไฟฟ้าพลังน้ำ (28,000 เมกกะวัตต์) ถ่านหิน (1.46 พันล้านตัน) ก๊าซธรรมชาติ (40.9 ล้านล้านลูกบาศก์ฟุต) เขตที่ได้รับเลือกสำหรับเป็นจุดการเติบโตใหม่เพื่อส่งเสริมการลงทุน ได้แก่ Tanjung Manis (เมืองท่าอุตสาหกรรมและศูนย์กลางฮาลาล), Mukah (Smart City), Samalaju (ศูนย์กลางอุตสาหกรรมหนัก) Baram และ Tunoh (ท่องเที่ยวและอุตสาหกรรมที่ใช้ทรัพยากร)

##### (4) Sabah Development Corridor (SDC)

SDC ครอบคลุมทั้งรัฐซาบฮ์ซึ่งมีโกตากินาบารูเป็นเสาหลักของการเติบโต และได้กำหนดพื้นที่พัฒนาทางยุทธศาสตร์ 6 แห่ง ประกอบด้วย Bio-Triangle, Agro Marine Belt, Interior Food Valley, Kanabalu Gold Coast Enclave, Brunei Bay Integrated Development Area และ Oil and Gas Clusters ซาบฮ์มีพื้นที่เกษตรกรรมที่อุดมสมบูรณ์ ทรัพยากรทางทะเล และป่าไม้ จึงมีศักยภาพในการประกอบอุตสาหกรรมที่ใช้ทรัพยากร เช่น ป่าไม้ อุตสาหกรรมที่ใช้

ไม้ อุตสาหกรรมอาหาร เกษตรอุตสาหกรรม อุตสาหกรรมเทคโนโลยีชีวภาพ รวมทั้งมีทรัพยากรน้ำมันและแก๊ส ตลอดจน อุตสาหกรรมปิโตรเคมีที่เป็นโอกาสสำหรับการลงทุน

(5) Iskandar Malaysia

เขตเศรษฐกิจนี้ตั้งอยู่รัฐยะโฮร์ เป็นประตูทางใต้ของคาบสมุทรมาเลเซียและวางเป้าที่จะเป็นเขตพัฒนา มากที่สุดของคาบสมุทรมาเลเซียตอนใต้โดยเป็นทั้งแหล่งพำนักอาศัย บ้านเชิง สิ่งแวดล้อม และธุรกิจ นักลงทุนต่างชาติและ บริษัทใหญ่ๆเข้าไปลงทุนในเขตเศรษฐกิจนี้มาก เขตเศรษฐกิจ Iskandar มีท่าเรือหลัก ได้แก่ Pasir Gudang Port, Port of Tanjung Pelepas และ Tanjung Langsat Port โดยการเข้าสู่เขตเศรษฐกิจนี้สามารถไปได้ทั้งทางอากาศ ทางถนน ทาง รถไฟ และทางทะเล

เขต/ภูมิภาค	เขตพื้นที่ที่ครอบคลุม	สาขาเศรษฐกิจที่สำคัญ	ระยะเวลา	หน่วยงานด้านบริหาร
1. Northern Corridor Economic Region (NCER)	รัฐปะลิส เคดะห์ ปีนัง และตอนเหนือของรัฐเปรัก	<ul style="list-style-type: none"> <li>เกษตรกรรม</li> <li>อุตสาหกรรม</li> <li>ท่องเที่ยว</li> <li>โลจิสติกส์</li> <li>การศึกษา</li> </ul>	2550 - 2568 (2007-2025)	Northern Corridor Implementation Authority (NCIA)
2. East Coast Economic Region (ECER)	รัฐกลันตัน ตรังกานู ปาหัง เขตเมอร์ซิงไนยะโฮร์	<ul style="list-style-type: none"> <li>ท่องเที่ยว</li> <li>น้ำมัน แก๊ส ปิโตรเคมี</li> <li>อุตสาหกรรม</li> <li>เกษตรกรรม</li> <li>การศึกษา</li> </ul>	2561 - 2568 (2018 -2025)	East Coast Economic Region Development Council (ECERDC)
3. Sarawak Corridor of Renewable Energy (SCORE)	รัฐซารักวัก (เน้น เมืองตันจุงมานิส มุกคา ซารามาจู ตูบู และ บารัม)	<ul style="list-style-type: none"> <li>อลูมิเนียม</li> <li>กระดาษ</li> <li>เหล็ก</li> <li>อุตสาหกรรมจากน้ำมัน</li> <li>น้ำมันปาล์ม</li> <li>ประมง &amp; สัตว์น้ำ</li> <li>ปศุสัตว์</li> <li>อุตสาหกรรมไม้</li> <li>วิศวกรรมทางทะเล</li> <li>ท่องเที่ยว</li> </ul>	2551-2573 (2008-2030)	Regional Corridor Development Authority (RECODA)
4. Sabah Development Corridor (SDC)	รัฐซาบาห์	<ul style="list-style-type: none"> <li>ท่องเที่ยว</li> <li>เกษตรกรรม (เช่น น้ำมันปาล์ม)</li> <li>อุตสาหกรรม</li> <li>โลจิสติกส์</li> <li>น้ำมัน แก๊ส พลังงาน</li> <li>การศึกษาขั้นสูง</li> </ul>	2551-2568 (2008-2025)	Sabah Economic Development and Investment Authority (SEDIA)
5. Iskandar Malaysia (IRDA) in Southern Johor	รัฐยะโฮร์ตอนใต้ เช่น เมืองยะโฮร์บาร์ู เทนกาห์ กูไลน์จายา ปาเซอ์ กูดัง และ นูซาจายา	<ul style="list-style-type: none"> <li>เศรษฐกิจสร้างสรรค์</li> <li>การศึกษา</li> <li>ไฟฟ้าและอิเล็กทรอนิกส์</li> <li>การเงิน</li> </ul>	2549-2568 (2006-2025)	Iskandar Region Development Authority (IRDA)

เขต/ภูมิภาค	เขตพื้นที่ที่ครอบคลุม	สาขาเศรษฐกิจที่สำคัญ	ระยะเวลา	หน่วยงานด้านบริหาร
		<ul style="list-style-type: none"> <li>● อาหาร อุตสาหกรรมเกษตรแปรรูป</li> <li>● สุขภาพ</li> <li>● โลจิสติกส์</li> <li>● ปิโตรเคมี</li> <li>● Oleo chemical</li> <li>● ท่องเที่ยว</li> </ul>		

### 6.1.6 คลังสินค้าเพื่อการส่งออก (Licensed Manufacturing Warehouse : LMW)

ในกรณีที่สถานที่ตั้งไม่เหมาะสมในการจัดตั้งเขตอุตสาหกรรมเสรี (FIZ) จะมีการอนุมัติให้จัดตั้งคลังสินค้าเพื่อการส่งออกที่ได้รับอนุญาต (Licensed Manufacturing Warehouses : LMW) ขึ้น ซึ่งให้บริการในทำนองเดียวกันกับเขตอุตสาหกรรมเสรี โดยคุณสมบัติของบริษัทที่มีสิทธิ์จัดตั้งคลังสินค้าเพื่อการส่งออก คือ

- สินค้าที่ผลิตทั้งหมดหรืออย่างน้อย 80% ของทั้งหมด จะผลิตเพื่อการส่งออก
- วัตถุดิบหรือชิ้นส่วนประกอบส่วนใหญ่เป็นสินค้านำเข้า

#### การเสียภาษี

ผู้ประกอบการในเขตอุตสาหกรรมเสรีและคลังสินค้าเพื่อการส่งออกมีสิทธิ์ได้รับยกเว้นภาษีนำเข้าในอัตราของ CEPT (Common Effective Preferential Tariff) หรือข้อตกลงภาษีพิเศษที่เท่ากันในเขตการค้าเสรีอาเซียน โดยมีเงื่อนไขดังนี้

- ผู้ประกอบการจะต้องใช้วัตถุดิบในประเทศในสัดส่วน 40%
- ในกรณีที่ใช้วัตถุดิบในประเทศในสัดส่วนไม่ถึง 40% แต่สามารถพิสูจน์ได้ว่ามีการนำเข้าวัตถุดิบที่

ไม่ได้มีถิ่นกำเนิดภายในประเทศ (non-originating raw material) เพื่อใช้ในกระบวนการผลิตสินค้าสำเร็จรูป ได้ทำการแปรสภาพอย่างเพียงพอ (substantial transformation) ตามกระบวนการที่ได้กำหนดไว้

## 6.2 โทรคมนาคม

ในมาเลเซีย มีจำนวนผู้ให้บริการเครือข่ายไร้สายและเครือข่ายอื่นให้บริการด้านโครงสร้างพื้นฐานการสื่อสารผ่านโทรศัพท์มือถือ โทรศัพท์มือถือ (mobile) และดาวเทียม ในรูปแบบของเสียง วิดีโอ ข้อมูล และการบริการด้านการสื่อสารที่ทันสมัยอื่นๆ ทั้งในและต่างประเทศอย่างครบวงจร โดยปัจจุบัน โทรศัพท์มือถือครอบคลุมการบริการด้านโทรคมนาคมถึง 96% ของพื้นที่ที่มีประชากรอาศัยอยู่ และมีจำนวนสมาชิกมากกว่า 42.19 ล้านคน ระบบ VSAT และบริการดาวเทียม ได้เพิ่มสมรรถนะของบริการเครือข่ายโทรคมนาคมในระบบไร้สายและไร้สายทั้งบนบกและทางทะเล (maritime)

มาเลเซียมีบริษัทให้บริการด้านอินเทอร์เน็ต (Internet Service Providers : ISP) จำนวน 24 บริษัท มีบริษัทใหญ่ 3 บริษัท ได้แก่ TM, Maxis และ Celcom โครงสร้างพื้นฐานด้านโทรคมนาคมนี้ให้บริการทุกประเภททั้งในระบบเสียง ข้อมูล และวิดีโอ โดยเครือข่ายในระบบดิจิทัลที่ทันสมัยเต็มรูปแบบ โดยการขยายความกว้างของแถบคลื่นความถี่ที่ใช้ในการสื่อสาร (bandwidth) ของระบบไร้สายและระบบไฟเบอร์เพื่อเพิ่มความเร็วในการส่ง เสียงและข้อมูลทางอินเทอร์เน็ต ขณะนี้ bandwidth ของบริการขั้นพื้นฐานสำหรับการสื่อสารภายในประเทศ มีมากกว่า 40 GB ส่วนในเขตเศรษฐกิจพิเศษของ Multimedia Super Corridor : MSC) มีถึงระดับ 10 GB

มาเลเซียติดต่อกับโลกภายนอกทางระบบใยแก้วนำแสง (fibre optics) และเครือข่ายดาวเทียม (satellite consortia) ได้แก่ FLAG, SEA-ME-WE, AAG, MCS, APCN, China-US, Measat และ Intelsat นอกจากนี้ ได้มีการนำเอาเทคโนโลยีในระดับกลางและทันสมัยที่สุด อาทิ ADSL, VDSL2+, FTTP, HSPA, WiMAX มาใช้อย่างกว้างขวางทั่วประเทศเพื่อตอบสนองความต้องการความเร็วในการส่งผ่านข้อมูลที่เพิ่มขึ้น ปัจจุบัน มาเลเซียตั้งอัตราค่าบริการที่ได้เปรียบในการแข่งขันในการติดต่อโทรคมนาคมทั้งในท้องถิ่น ภายในประเทศและระหว่างประเทศ โดยให้บริการให้เช่าวงจรสื่อสาร (leased circuits) การบริการอินเทอร์เน็ตโดยผ่านโทรศัพท์มือถือ (internet dial-up) และคิดค่าบริการระหว่างประเทศที่ต่ำที่สุดในภูมิภาค

## 6.3 การขนส่งในมาเลเซีย

### 6.3.1 การขนส่งทางอากาศ

สนามบินระหว่างประเทศกัวลาลัมเปอร์ (Kuala Lumpur International Airport – KLIA) ที่เมือง Sepang รัฐสลังงอ เป็นสนามบินที่ทันสมัย ปัจจุบันสามารถรองรับผู้โดยสารได้ปีละ 40 ล้านคน และส่งสินค้าได้ปีละ 1.2 ล้านตัน และเมื่อวันที่ 5 พฤษภาคม 2557 รัฐบาลมาเลเซียได้เปิดสนามบินระหว่างประเทศ KLIA2 เพื่อรองรับ สายการบินต้นทุนต่ำ ซึ่งสร้างบนพื้นที่ต่อเนื่องในที่ดินของสนามบินระหว่างประเทศ KLIA

สนามบินระหว่างประเทศอื่นๆ ในมาเลเซีย ได้แก่ Penang International Airport, Melaka International Airport, Langawi International Airport และ Senai International Airport ในคาบสมุทรมลายู Kota Kinabalu International Airport ในรัฐซาบฮ์ และ Kuching International Airport ในรัฐซาราวัก

MASkargo (www.maskargo.com) เป็นหน่วยงานด้านขนส่งสินค้าของบริษัท Malaysian Airline (MAS) ซึ่งรับส่งสินค้าทั้งในเที่ยวบินปกติหรือเหมาเที่ยวบิน และมีบริการจัดการรับส่งสินค้าในภาคพื้นดิน ทำหน้าที่ขนถ่ายสินค้านระหว่างสนามบินและท่าเรือ นอกจากนี้ MASkargo ยังอาศัยที่ว่างในการบรรทุกสินค้าโดยเที่ยวบินของ MAS และบริษัทสาขาในการขนส่งสินค้าไปยังจุดหมาย 100 แห่งในทวีปอีกด้วย

MASkargo จัดตั้งศูนย์รับส่งสินค้าที่ทันสมัยในเขตการค้าเสรี (FCZ) ที่ KLIA ศูนย์นี้มีระบบการรักษาความปลอดภัยที่มั่นคง โดยใช้เทคโนโลยีล่าสุด ซึ่งใช้กระบวนการอัตโนมัติทั้งหมด สามารถติดตามข้อมูลที่เกิดขึ้นจริงตามเวลาจริงได้ (real-time tracking) และการสื่อสารข้อมูลที่ราบรื่น สิ่งอำนวยความสะดวกอื่นๆ ได้แก่ โรงแรมสัตว์ ศูนย์บริการจุดเดียวครบวงจร (one-stop centre) สำหรับสินค้าที่นำเข้าเสียง่าย และศูนย์ Priority Business Centre (PBS) แห่งแรกของโลก MASkargo ให้บริการรับส่งสินค้าเป็นประจำจากกัวลาลัมเปอร์ ปีนังและคูชิง ไปยังเมืองชิตนีย์ เซียงไฮ้ ไทเป กรุงกัวงเจียง มนิลา จาการ์ตา ซูราบายา โตเกียว โอซากา แฟรงก์เฟิร์ต อัมสเตอร์ดัมและซาร์จาห์ ปัจจุบัน MASkargo มีเครื่องบินขนส่งของตนเอง คือ มี Boeing B747-400F จำนวน 2 เครื่อง และ Airbus A330-200F จำนวน 2 เครื่อง

ล่าสุด MASkargo ได้รับการรับรองจาก Secure Freight Program ของ IATA ในโครงการเครือข่ายลูกโซ่ของสินค้า (Supply Chain Program) ทำให้เพิ่มความมั่นใจในด้านการให้บริการขนส่งสินค้า บริษัทยังมีบริการ I-Port ซึ่งเป็นสนามบินแห่งแรกของโลกที่มีการขนถ่ายสินค้านระหว่างท่าเรือกับสนามบิน โดยส่งสินค้าจากท่าเรือ Port Klang ไปยังสนามบิน KLIA นอกจากนี้ MASkargo ยังมีบริการรถบรรทุกรับส่งสินค้านระหว่างสนามบินอีกด้วย

บริการการขนส่งทางอากาศ รวมบริการของบริษัทรับส่งสินค้าทางอากาศ Transmile Air ซึ่งทำการขนส่งระหว่างสนามบินในประเทศ 6 แห่งในรัฐซาบฮ์ ซาราวัก และคาบสมุทรมลายู และมีการส่งตามตารางบินปกติ (schedule) ในต่างประเทศอีก 2 แห่งคือ ฮองกงและสิงคโปร์ เที่ยวบินในประเทศซึ่งมีจุดหมายปลายทางไปยังเมืองลาบวน (Labuan) และ บินตุลู (Bintulu) รับส่งสินค้าอุตสาหกรรมประเภทน้ำมันเชื้อเพลิงและแก๊สซึ่งต้องการการจัดการเป็นพิเศษ นอกจากนี้ Transmile Air ยังมีบริการรับเหมาไปยังภูมิภาคอาเซียน และเอเชียแปซิฟิก รวมทั้งมีสมรรถนะที่จะบินไปยังประเทศอินเดีย ตะวันออกกลางและจีนด้วย

### 6.3.2 การขนส่งทางเรือ

ท่าเรือในมาเลเซียมีสองประเภท คือท่าเรือของรัฐบาลกลาง (Federal port) และท่าเรือของรัฐ (State port) ท่าเรือของรัฐบาลกลางอยู่ใต้การควบคุมของกระทรวงขนส่ง ขณะนี้มีท่าเรือของรัฐบาลกลางจำนวน 7 แห่ง ได้แก่ Port Klang, Penang Port, Johor Port, Port of Tanjung Pelepas, Kuantan Port, Kemaman Port และ Bintulu Port ท่าเรือของรัฐบาลกลางทุกแห่งมีเครื่องอำนวยความสะดวกที่ทันสมัย ส่วน Bintulu Port เป็นท่าเรือแห่งเดียวที่ขนส่งก๊าซธรรมชาติเหลว (Liquefied Natural Gas – LNG) กิจกรรมท่าเรือในมาเลเซียมีการขยายตัวอย่างรวดเร็วสอดคล้องกับการขยายตัวของเศรษฐกิจและการค้า ท่าเรือสองแห่งคือ Port Klang และ Port of Tanjung Pelepas ได้ถูกจัดอยู่ใน 20 อันดับต้นๆ ของท่าเรือระดับโลก ทั้งนี้ รัฐบาลส่งเสริม Port Klang ให้เป็นศูนย์กลางการขนส่งสินค้าและเป็นศูนย์กลางการขนถ่ายสินค้าไปสู่ที่อื่น (transshipment) ของประเทศ ขณะที่ Port of Tanjung Pelepas เป็นที่รู้จักกันในฐานะเป็นศูนย์กลางการขนถ่ายสินค้าไปสู่ที่อื่นในระดับภูมิภาค

#### การขนส่งสินค้าจำนวนมาก (Cargo)

ในมาเลเซียมีหลากหลายบริษัทที่ให้บริการระบบตู้คอนเทนเนอร์สำหรับขนส่งสินค้าประเภท cargo ได้แก่ บริการของบริษัทขนส่งสินค้าโดยใช้ตู้คอนเทนเนอร์ (container haulage) บริการการรับส่งสินค้า (freight forwarding) บริการคลังสินค้า บริการที่เก็บเชื้อเพลิง บริการการกระจายสินค้า บริการเสียค่าใช้จ่ายท่าเรือและภาษีศุลกากร การซ่อมแซมตู้คอน

เทนเนอร์ และการเช่าซื้อและการบำรุงรักษา ทั้งนี้ ผู้รับตราส่งสินค้า (consignee) ธนาคารผู้เปิด L/C หรือผู้รับสินค้าโดยตรง และลูกค้าในมาเลเซีย สามารถใช้บริการการขนส่งสินค้า cargo ที่มีประสิทธิภาพและบริการที่รวดเร็ว โดยผ่านเครือข่ายสาขา และบริษัทในประเทศ ซึ่งบริษัทในมาเลเซียส่วนใหญ่มีเครือข่ายตัวแทนในต่างประเทศ

### การขนส่งสินค้าโดยใช้ตู้คอนเทนเนอร์ (container haulage)

รัฐบาลมาเลเซียควบคุมการการขนส่งสินค้าโดยใช้ตู้คอนเทนเนอร์ โดยผ่านสำนักงานการขนส่งสาธารณะทางบก (The Land Public Transport Agency) บริษัทลากจูงตู้คอนเทนเนอร์ในมาเลเซียมีจำนวนกว่า 100 บริษัท ซึ่งรองรับความต้องการในการส่งสินค้า cargo โดยใช้รถพ่วงหลากหลายประเภท และรถหัวลากที่ดี (prime mover) รวมทั้งรถที่ออกแบบ โดยเฉพาะ รถบรรทุกบางประเภทติดตั้งระบบติดตาม (tracking system) เพื่อให้สามารถติดต่อกับรถบรรทุกสินค้าที่วิ่งอยู่ระหว่างจุดหมายได้ นอกจากนี้ยังมีการขนส่งสินค้าโดยรถบรรทุกแบบธรรมดาของบริษัทขนาดเล็กและขนาดกลางอีกจำนวนมากไปยังส่วนต่างๆ ของประเทศ ส่วนบริการขนส่งสินค้าโดยการเหมาตู้รถไฟ (block rail feeder) จะส่งไปยังจุดหมายปลายทางเฉพาะ และการบริการเรือบรรทุกตู้คอนเทนเนอร์ ให้บริการแก่ลูกค้านอกเมืองหรือนอกประเทศ ระบบการขนส่งแบบต่อเนื่องหลายรูปแบบ (multi-modal) ระหว่างทางรถยนต์และทางรถไฟ ทำให้เพิ่มความมั่นใจในความรวดเร็วในการบริการขนส่งสินค้า

### บริการรับส่งสินค้า (freight forwarding)

ในมาเลเซียมีตัวแทนบริษัทรับส่งสินค้าทั้งในประเทศและไปต่างประเทศจำนวนมาก บริษัทตัวแทนรับส่งสินค้าสามารถให้ความช่วยเหลือแก่อุตสาหกรรมในด้านการกรอกใบคำร้อง การขอใบอนุญาต (permit) การขอใบอนุญาต (license) และการขอยกเว้นภาษีศุลกากร/ภาษีตามกฎข้อบังคับการนำออกสินค้า และการผ่านพิธีการศุลกากร

ผู้ที่ต้องการให้บริการด้านขนส่งในมาเลเซียจะต้องจัดตั้งบริษัทขึ้นในมาเลเซีย<sup>1</sup> โดยประเภทใบอนุญาตประกอบด้วย

#### (1) ใบอนุญาตสำหรับยานพาหนะเพื่อการพาณิชย์และการขนส่งสินค้า

##### (1.1) บริการขนส่ง

บริษัทที่ต้องการให้บริการด้านขนส่งแก่กลุ่มบุคคล/บุคคลที่สาม (third parties) โดยใช้ยานพาหนะเพื่อการพาณิชย์ จะต้องได้รับใบอนุญาตประเภท Carrier Licence A ส่วนบริษัทที่ให้บริการขนส่งสำหรับตนเอง (own use) จะต้องได้รับใบอนุญาตประเภท Carrier Licence C โดยใบอนุญาตทั้งสองประเภทต้องได้รับจาก Land Public Transport Commission (SPAD) สำหรับผู้ดำเนินธุรกิจในประเทศคาบสมุทรมลายู (Peninsular Malaysia) และจาก Commercial Vehicles Licensing Board (CVLB) สำหรับผู้ดำเนินธุรกิจในรัฐซาบฮาร์และซาราวัก โดยการยื่นใบสมัครต่อ SPAD/CVLB

##### (1.2) บริการขนส่งประเภท Container Bulk, Bulk Liquid และลากจูงทั่วไป (General Haulage)

ยานพาหนะเพื่อการพาณิชย์ที่นำไปใช้ในการขนส่งสินค้าประเภท Container Bulk, Bulk Liquid และลากจูงทั่วไปต้องจดทะเบียนกับกรมการขนส่งทางบกของมาเลเซีย [Road Transport Department Malaysia (JPJ)] โดยใช้เอกสารดังต่อไปนี้

- ใบอนุญาตที่จดทะเบียน (Registration Licence) กับ SPAD/CVLB
- รายงานการตรวจสอบและน้ำหนักจากศูนย์การตรวจสอบรถยนต์ทางคอมพิวเตอร์

(Computerised Vehicle Inspection Centre : PUSPAKOM)

- ใบรับรองค่าธรรมเนียมการจดทะเบียนตามราคา (Ad Valorem Registration Fee : AVRF) และการประเมิน (สำหรับรถพ่วงและกึ่งรถพ่วงในประเทศคาบสมุทรมลายู) ทั้งนี้ จะต้องแยกใบสมัครสำหรับยานพาหนะแต่ละประเภทต่อ JPJ

#### (2) ใบอนุญาตสำหรับการขนส่งของเสียที่กำหนด (Scheduled Wastes)

บริษัทที่ดำเนินธุรกิจขนส่งประเภทของเสียตามที่รัฐบาลมาเลเซียกำหนดไว้ จะต้องได้รับใบอนุญาตจากหน่วยงาน Department of Environment โดยใบอนุญาตมีอายุ 1 ปี และต่ออายุได้

#### (3) ใบอนุญาตสำหรับการขนส่งวัสดุคุณภาพรังสีและนิวเคลียร์

<sup>1</sup> เงื่อนไขที่ SPAD/CVLB กำหนดสำหรับบริษัทที่ต้องการจัดตั้งขึ้นในมาเลเซียเพื่อให้บริการขนส่งในมาเลเซีย คือ การยื่นขอใบอนุญาตประเภท A : มาเลเซียถือหุ้นอย่างน้อย 51% (รวมถือหุ้นโดยภูมิบุตร 30%) และต่างชาติถือหุ้นได้ 49% โดยมี Licensing Committee เป็นผู้พิจารณาให้ความเห็นชอบ ส่วนการให้บริการประเภท Courier Services ต่างชาติสามารถถือหุ้นได้ 100% การยื่นขอใบอนุญาตประเภท C : มาเลเซียอนุญาตให้ต่างชาติถือหุ้นได้ 100%

บริษัทที่ดำเนินธุรกิจขนส่งวัสดุภัณฑ์และนิวเคลียร์ จะต้องได้รับใบอนุญาตประเภท Class D จากหน่วยงาน Atomic Energy Licensing Board (AELB)

### 6.3.3 การขนส่งทางถนนและรถไฟ

#### ทางถนนหลวง

องค์การทางหลวงแห่งมาเลเซีย ( The Land Public Agency : APAD) ให้คำปรึกษาและบริหารด้านการออกแบบ การสร้าง ออกกฎข้อบังคับ ดำเนินการ และบำรุงรักษาทางถนนหลวงที่เชื่อมระหว่างเมืองใหญ่ในมาเลเซีย ทางด่วนเหล่านี้ เชื่อมเมืองสำคัญต่างๆ และอาณาเขตที่มีศักยภาพในการพัฒนาไว้ด้วยกัน การขนส่งที่มีประสิทธิภาพยังช่วยกระตุ้นการเจริญเติบโตทางด้านอุตสาหกรรมอีกด้วย ในช่วงปีที่ผ่านมา โครงการแปรรูปรัฐวิสาหกิจ (privatisation) และการขยายตัวอย่างรวดเร็วของเศรษฐกิจก่อให้เกิดโครงการพัฒนาทางถนนหลวงขึ้นอีกหลายโครงการ ปัจจุบัน ทางด่วน North-South Expressway สะพานปีนัง ทางถนนหลวง Kuala Lumpur-Karak Highway และทางถนนหลวงชายฝั่งด้านตะวันออก (East Coast Highway) ได้กลายเป็นเส้นทางหลักของการเดินทางโดยถนนของมาเลเซีย ซึ่งมีอิทธิพลมากต่อการพัฒนาเศรษฐกิจและสังคมของประเทศ

#### การบริการด้านการรถไฟ

บริษัทรถไฟมาเลเซีย Keratapi Tanah Melayu Bhd (KTMB) เป็นบริษัทซึ่งรัฐบาลมาเลเซียเป็นเจ้าของเพียงผู้เดียว และเป็นบริษัทขนส่งเดียวที่ใหญ่ที่สุดในประเทศ KTMB มีศักยภาพในการขนส่งสินค้าหลากหลายประเภทตั้งแต่สินค้าประเภท ธัญพืชจนถึงเครื่องจักร โครงข่ายเส้นทางของ KTMB ครอบคลุมด้านเหนือจรดใต้และตะวันออกจรดตะวันตก จากสถานีทางเหนือของประเทศที่เมืองปาตังเบซาร์ถึงเมืองปาเซร์ กูดัง ในรัฐยะโฮร์ซึ่งอยู่ทางตอนใต้สุด รถไฟสายเหนือให้บริการแก่ท่าเรือใหญ่และอำนวยความสะดวกแก่ท่าเรือในป็นังด้วย

#### รายชื่อหน่วยงานด้านการขนส่งในมาเลเซีย

หน่วยงาน	สถานที่ตั้ง
Ministry of Transport Malaysia	No.26, Jalan Tun Hussein, Presint 4, 62100 Putrajaya โทร : 03-8000-8000 Website : www.mot.gov.my
Road Transport Department	Jabatan Pengangkutan Jalan Aras 3-5, No. 26, Jalan Tun Hussien, Presint 4, Pusat Pentadbiran Kerajaan Persekutuan, 62100 WP Putrajaya  โทร : 03-8000 8000 โทรสาร : 03-8881-0194 www.jpj.gov.my
The Civil Aviation Authority of Malaysia (CAAM)	No.27 Persiaran Perdana Aras 1-4 Blok Podium 62618 Putrajaya โทร : +60388714000 www.caam.gov.my
Marine Department Malaysia	Ibu Pejabat Laut, Peti Surat 12, Jalan Limbangan,42007, Pelabuhan Klang, Selangor  Tel: 03-3346 7620 /7766 / 7777 Fax: 03-3168 5289 www.marine.gov.my

หน่วยงาน	สถานที่ตั้ง
Road Safety Department	Lot 125-135, Jalan TKS 1, Taman Kajang Sentral, 43000 Kajang, Selangor Darul Ehsan, Malaysia. โทร: +603 8924 9200 โทรสาร : +603 8733 2005 <a href="http://www.miros.gov.my">www.miros.gov.my</a>
Port Klang Authority	Port Klang Authority Mail Bag Service 202, Jalan Pelabuhan Utara, 42005 Pelabuhan Klang, Selangor, Malaysia <a href="http://www.pka.gov.my">www.pka.gov.my</a> PKA Call Centre โทร : 603 - 3168 8211 โทรสาร : 603 - 3168 7626 Email. : onestopagency@pka.gov.my : <a href="mailto:webmaster@pka.gov.my">webmaster@pka.gov.my</a>
Johor Port Authority	Jalan Mawar Merah 2, Pusat Perdagangan Pasir Gudang 2, 81700 Pasir Gudang, Johor, Malaysia โทร +607-253-4000 โทรสาร +607-251-7684 Email: <a href="mailto:admin@lpj.gov.my">admin@lpj.gov.my</a> <a href="http://www.lpj.gov.my">www.lpj.gov.my</a>
Bintulu Port Authority	Lot 15, Block 20, Kemena Land District, 12th Mile Tanjung Kidurong Road, P.O Box 996, 97008 Bintulu, Sarawak, Malaysia โทร : +6086 291001 โทรสาร : +6086 253597 Email : customerservice@bintuluport.com.my <a href="http://www.bintuluport.com.my">www.bintuluport.com.my</a>
Kuantan Port Authority	Kuantan Port Authority P.O. Box 161, Tanjung Gelang 25720 Kuantan, Pahang Darul Makmur โทร : 609-585 8000 โทรสาร : 609-583 3866 <a href="http://www.lpktn.gov.my">www.lpktn.gov.my</a>
Kuching Port Authority	General Manager, Kuching Port Authority, Jalan Pelabuhan, 93450 Kuching, Sarawak, Malaysia. โทร : +60 82 482 144

หน่วยงาน	สถานที่ตั้ง
	<p>โทรสาร : +60 82 481 696/ +60 82 334 776 www.kpa.gov.my E-mail: <a href="mailto:hq@kuport.com.my">hq@kuport.com.my</a></p>
Miri Port Authority	<p>JALAN MIRI PORT, KUALA BARAM INDUSTRIAL ESTATE, KUALA BARAM, 98000, MIRI โทร: +60 85 604841 Email: <a href="mailto:miriport@gmail.com">miriport@gmail.com</a></p>
Penang Port Sdn. Bhd.	<p>Headquarters: Level 5, 5130 Terminal Penang Sentral, Jalan Bagan Dalam, 12100 Butterworth. Phone: 04-375 2400 (General Line) Website: <a href="http://www.penangport.com.my">www.penangport.com.my</a> Email: <a href="mailto:info@penangport.com.my">info@penangport.com.my</a></p>
Rajang Port Authority	<p>Jalan Pulau, 96000 Sibul Sarawak โทร : 084-319009 โทรสาร : 084-318754 www.rajangport.gov.my E-mail: <a href="mailto:rpa@rajangport.gov.my">rpa@rajangport.gov.my</a></p>
Northport (Malaysia) Bhd.	<p>Jalan Pelabuhan, Pelabuhan Utara, 42000 Port Klang, Malaysia. Tel: 603 - 3169 8888 Fax: 603 - 3169 8811 E-mail: <a href="mailto:ccd@northport.com.my">ccd@northport.com.my</a> www.northport.com.my</p>
Sabah Ports Authority	<p>Jalan Tun Fuad, Tanjung Lipat, Locked Bag 2005, 88617 Kota Kinabalu, Sabah, East Malaysia. Tel: 6-088-538400 Fax: 6-088-223036 Email: <a href="mailto:sabport@po.jaring.my">sabport@po.jaring.my</a> <a href="mailto:spagm@po.jaring.my">spagm@po.jaring.my</a> www.lpps.sabah.gov.my</p>



## บทที่ 7 ทรัพย์สินทางปัญญา

มาเลเซียได้ลงนามในสนธิสัญญาหลายฉบับเพื่อให้การคุ้มครองทรัพย์สินทางปัญญาในประเทศที่สอดคล้องกับมาตรฐานโลกและปกป้องคุ้มครองนักลงทุนมาเลเซียทั้งในและนอกประเทศ ได้แก่ อนุสัญญากรุงปารีสว่าด้วยการปกป้องทรัพย์สินทางอุตสาหกรรม อนุสัญญากรุงเบิร์นว่าด้วยการปกป้องงานวรรณกรรมและศิลปกรรมภายใต้องค์การทรัพย์สินทางปัญญาโลก (World Intellectual Property Organisation : WIPO) สนธิสัญญาความร่วมมือกันด้านสิทธิบัตร (Patent Cooperation Treaty : PCT) ข้อตกลงที่เมืองนิชและกรุงเวียนนา รวมทั้งข้อตกลงทรัพย์สินทางปัญญาที่เกี่ยวข้องกับการค้า (Trade-Related Aspects of Intellectual Property Rights : TRIPS) ภายใต้ องค์การการค้าโลก (World Trade Organisation : WTO)

ข้อตกลง TRIPS มีผลบังคับใช้ตั้งแต่วันที่ 1 เดือนมกราคม 2538 โดย TRIPS นับเป็นข้อตกลงที่ครอบคลุมด้านทรัพย์สินทางปัญญาอย่างกว้างขวาง TRIPS ครอบคลุมในจุดที่อนุสัญญากรุงปารีสและอนุสัญญากรุงเบิร์นครอบคลุมไม่ถึงและยังรวมอนุสัญญากรุงเบิร์นบางส่วนไว้ในข้อกำหนดของ TRIPS ด้วย ข้อตกลง TRIPS ครอบคลุมเรื่องสิทธิบัตร (patents) เครื่องหมายการค้า (trademarks) (รวมเครื่องหมายด้านการบริการ) การออกแบบด้านอุตสาหกรรม (industrial designs) ลิขสิทธิ์ (copyright) การออกแบบวงจรรวมไอซี (integrated circuit) สิ่งบ่งชี้ด้านภูมิศาสตร์ (geographical indication) และข้อมูลที่ไม่เปิดเผย (undisclosed information) (รวมทั้งความลับทางการค้าและข้อมูลการตลาด)

การคุ้มครองของ TRIPS ในเรื่องสิทธิบัตร เครื่องหมายการค้า การออกแบบสินค้าอุตสาหกรรม และการออกแบบวงจรรวมไอซี และสิ่งบ่งชี้ด้านภูมิศาสตร์ จะต้องมีการยื่นขอจดทะเบียนการคุ้มครอง โดยในการจดทะเบียนต้องชี้แจงรายละเอียดในส่วนที่ต้องการขอรับความคุ้มครอง ได้แก่ การประดิษฐ์ การออกแบบ ยี่ห้อหรือแบรนด์เนม (brandname) โลโก้ (logo) และรายละเอียดเหล่านี้เป็นข้อมูลเปิดเผยต่อสาธารณะ ส่วนลิขสิทธิ์และความลับทางการค้า (trade secret) ได้รับการคุ้มครองโดยอัตโนมัติ โดยไม่ต้องยื่นขอจดทะเบียนการคุ้มครอง ดังนั้นจึงไม่ต้องเปิดเผยข้อมูล

### 7.1 การคุ้มครองทรัพย์สินทางปัญญา

#### 7.1.1 สิทธิบัตร

มาเลเซียออกกฎหมายพระราชบัญญัติสิทธิบัตรปี 2526 (Patent Act 1983) และข้อกำหนดเกี่ยวกับสิทธิบัตรปี 2529 (Patent Regulations 1986) เพื่อให้คุ้มครองสิทธิบัตร ในกรณีผู้ขอรับการคุ้มครองเป็นผู้ที่อาศัยอยู่หรือเป็นผู้พำนักถาวรในมาเลเซียอาจยื่นคำร้องได้ด้วยตนเอง ส่วนกรณีชาวต่างชาติจะต้องยื่นคำร้องผ่านตัวแทนสิทธิบัตรที่จดทะเบียนตามกฎหมายในมาเลเซียเพื่อให้ทำหน้าที่แทน

ในการทำงานเดียวกันกับกฎหมายของประเทศอื่น สิ่งประดิษฐ์ที่จะจดทะเบียนสิทธิบัตรได้จะต้องเป็นสิ่งประดิษฐ์คิดค้นขึ้นใหม่เป็นคนแรก และสิ่งนี้อาจนำมาใช้ประโยชน์ในทางอุตสาหกรรมตามข้อตกลงของ TRIPS สิทธิบัตรมีอายุการคุ้มครอง 20 ปี นับตั้งแต่วันที่ขอรับการคุ้มครอง การคิดค้นทางด้านการบริการสาธารณะ (ได้แก่ รถเมล์ รถราง รถไฟ โทรศัพท์ ไฟฟ้า) มีอายุสิทธิบัตรครั้งแรกเพียง 10 ปี โดยสามารถยื่นคำร้องขอต่อการคุ้มครองได้อีก 2 ครั้ง ครั้งละ 5 ปี เจ้าของสิทธิบัตรมีสิทธิ์ที่จะใช้ประโยชน์กับสิทธิบัตรที่ได้จดทะเบียนแล้ว โดยการมอบหมายหรือโอนสิทธิให้ผู้อื่น หรือทำสัญญาอนุญาตใช้สิทธิ์ (licensed contract)

พระราชบัญญัติสิทธิบัตรของมาเลเซียมีการแก้ไขเพิ่มเติมตามบทบัญญัติสนธิสัญญาความร่วมมือในด้านสิทธิบัตร (Patent Cooperation Treaty : PCT) เกี่ยวกับการอนุญาตการนำเข้าสินค้าจดทะเบียนสิทธิบัตรแล้วและวางจำหน่ายแล้วในตลาดประเทศอื่น ในเงื่อนไขเป็นกรณีบังคับใช้สิทธิ์เหนือสิทธิบัตร (Compulsory license) อย่างไรก็ตาม

รัฐบาลอาจสั่งระงับการละเมิดสิทธิบัตรได้ เพื่อความเป็นระเบียบเรียบร้อยของประเทศ (Public order) หรือด้วยเหตุผลด้านศีลธรรม ทั้งนี้ มาเลเซียเข้าร่วมเป็นภาคีในสนธิสัญญาความร่วมมือด้านสิทธิบัตร (PCT) ในปี 2549 และนับตั้งแต่วันที่ 16 สิงหาคม 2549 นานาชาติอาจขอขึ้นเป็นสมาชิก PCT ได้ที่หน่วยงาน Intellectual Property Corporation of Malaysia หรือ MyIPO ([www.myipo.gov.my](http://www.myipo.gov.my))

ตัวอย่างขั้นตอนการจดทะเบียนเครื่องหมายทางการค้าในประเทศมาเลเซีย

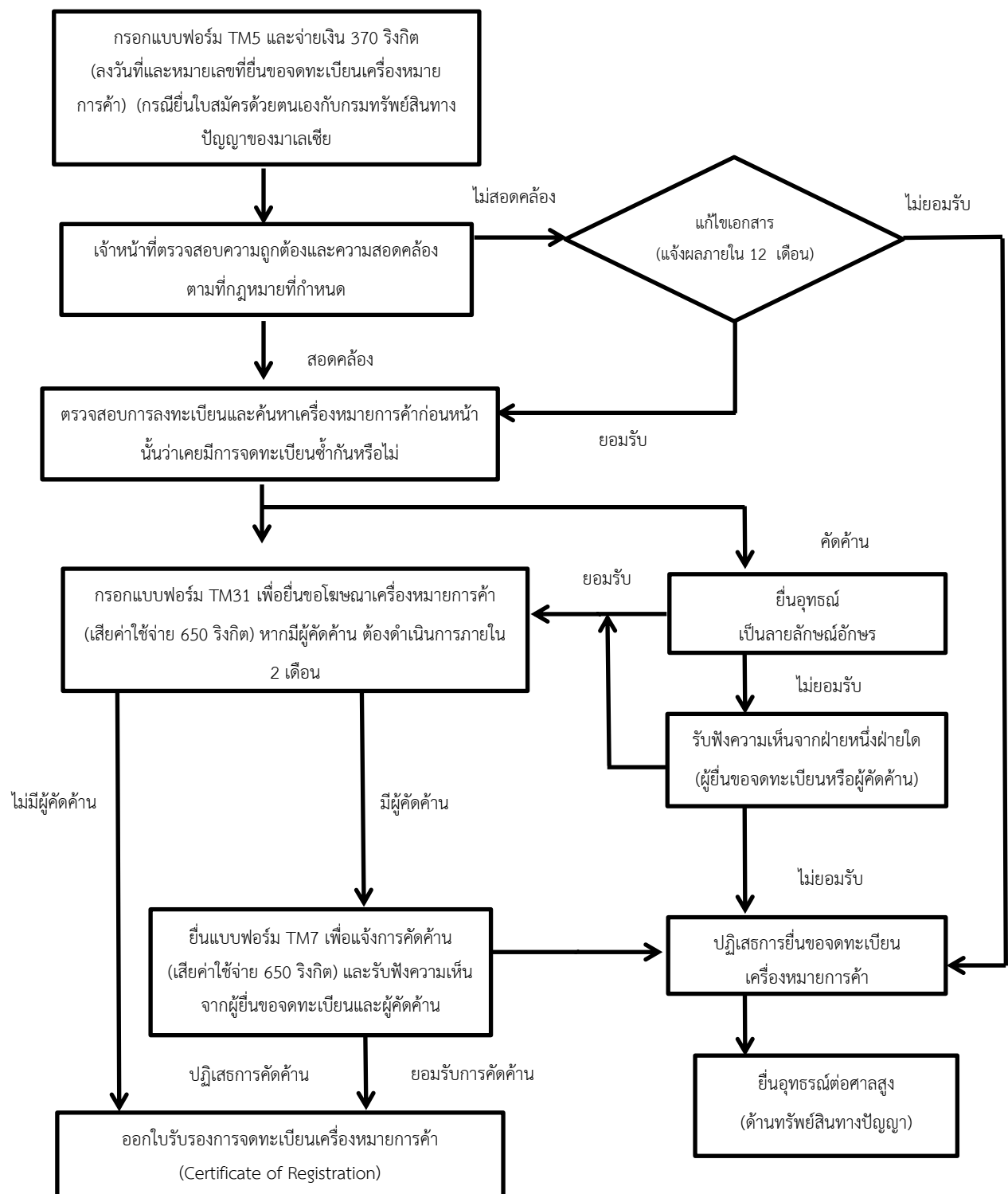

### 7.1.2 เครื่องหมายการค้า

เครื่องหมายการค้าและการบริการที่จดทะเบียนในมาเลเซียแล้ว บุคคลอื่นหรือวิสาหกิจอื่นไม่อาจนำมาใช้ได้ เว้นแต่เจ้าของหรือผู้ที่ได้รับอนุญาตเท่านั้น ผู้ใดฝ่าฝืนจะได้รับโทษตามกฎหมาย ระยะเวลาการคุ้มครองเครื่องหมายการค้ามีเวลา 10 ปี และต่อเวลาได้ทุกๆ 10 ปี เจ้าของเครื่องหมายการค้าหรือการบริการ มีสิทธิ์ที่จะใช้ประโยชน์หรือมอบหมาย (assign) รวมทั้งทำสัญญาให้เช่าสิทธิ์ในสิ่งที่คิดคั้นนั้น มาเลเซียมีข้อกำหนดผู้ที่ไม่ได้สิทธิ์ตามกฎหมายจดทะเบียนเครื่องหมายการค้าที่เป็นที่รู้จักกันดีอยู่แล้ว รวมทั้งมีมาตรการห้ามนำสินค้าปลอมแปลงเข้าประเทศซึ่งสอดคล้องกับข้อตกลง TRIPS

#### ขั้นตอนการยื่นคำร้องขอ

##### แบบธรรมดา (Normal Application) อนุมัติภายใน 1 ปี

1. กรอกแบบฟอร์ม TM5 ที่มีการประกาศตามกฎหมาย (รวม) จำนวน 5 ฉบับ พร้อมกับจ่ายค่าธรรมเนียม 370 ริงกิต

##### แบบต้องการการตรวจสอบเร่งด่วน (Expedited Examination) อนุมัติภายใน 6 เดือน 3 สัปดาห์

1. กรอกแบบฟอร์ม TM5A ทันทีหรือภายใน 4 เดือนหลังจากกรอกแบบฟอร์ม TM5 เพื่อขออนุมัติการตรวจสอบแบบเร่งด่วน พร้อมกับจ่ายค่าธรรมเนียม 250 ริงกิต (กระบวนการขอการอนุมัติจะใช้เวลา 5 วันของวันทำการ)
2. กรอกแบบฟอร์ม TM5B ทันทีที่มีการอนุมัติ TM5A พร้อมกับจ่ายค่าธรรมเนียม 1,200 ริงกิต

### 7.1.3 การออกแบบด้านอุตสาหกรรม

พระราชบัญญัติการออกแบบด้านอุตสาหกรรมปี 2539 (Industrial Design Act 1996) และข้อกำหนดการออกแบบด้านอุตสาหกรรมปี 2542 (Industrial Design Regulations 1999) ของมาเลเซียให้ความคุ้มครองการออกแบบด้านอุตสาหกรรมในมาเลเซีย พระราชบัญญัตินี้ให้สิทธิแก่การออกแบบด้านอุตสาหกรรมที่ได้จดทะเบียนแล้วเสมือนเป็นสินทรัพย์ส่วนตัวซึ่งเจ้าของมีสิทธิมอบหมายหรือโอนให้ผู้อื่นได้ตามกฎหมาย ในการจดทะเบียนนั้น สิ่งที่ต้องออกแบบต้องเป็นนวัตกรรมด้านอุตสาหกรรม และวิธีการสร้างหรือออกแบบไม่ขึ้นกับประโยชน์ใช้สอยในการใช้งานอย่างเดียว และการออกแบบนี้ไม่ขึ้นอยู่กับรูปร่างของสิ่งที่จะนำมาประกอบเข้าด้วยกัน ทั้งนี้ ผู้ขอขึ้นการจดทะเบียนซึ่งเป็นชาวมาเลเซียสามารถจดทะเบียนได้ด้วยตนเอง หรือผ่านตัวแทนจดทะเบียนการออกแบบด้านอุตสาหกรรม ในกรณีชาวต่างชาติ การขอจดทะเบียนต้องผ่านตัวแทนจดทะเบียนการออกแบบด้านอุตสาหกรรมเท่านั้น การออกแบบด้านอุตสาหกรรมที่ได้จดทะเบียนแล้ว สามารถคุ้มครองสิทธิ์ในการออกแบบในระยะแรกได้ 5 ปี แต่สามารถขอต่อทะเบียนได้อีกครั้งละ 5 ปี จำนวน 2 ครั้ง รวมการคุ้มครองทั้งหมด 15 ปี

#### 7.1.4 ลิขสิทธิ์

พระราชบัญญัติลิขสิทธิ์ปี 2530 (Copyright Act 1987) ของมาเลเซียให้ความคุ้มครองงานด้านลิขสิทธิ์อย่างครอบคลุม พระราชบัญญัติได้วางแนวทางของธรรมชาติงานที่จะได้รับการคุ้มครองทางลิขสิทธิ์ (รวมโปรแกรมคอมพิวเตอร์) ขอบเขตของการคุ้มครอง และลักษณะของการคุ้มครอง แต่ไม่มีการจดทะเบียนสำหรับงานลิขสิทธิ์ การคุ้มครองทางลิขสิทธิ์สำหรับงานด้านวรรณกรรม ดนตรีหรือศิลปะ มีอายุเท่ากับอายุของผู้ประพันธ์หรือผู้สร้างสรรค์และอีก 50 ปีหลังการเสียชีวิตของเจ้าของ กรณีการบันทึกเสียง การกระจายเสียง และภาพยนตร์ การคุ้มครองด้านลิขสิทธิ์มีอายุ 50 ปีหลังการผลิตผลงานหรือการเผยแพร่ (published) เป็นครั้งแรก พระราชบัญญัตินี้ยังคุ้มครองสิทธิของนักแสดงที่แสดงบนเวที (life performance) เป็นเวลา 50 ปีนับปฏิทินตั้งแต่ปีแรกที่มีการแสดง

สาระสำคัญของพระราชบัญญัติฉบับนี้คือ บทบัญญัติซึ่งอนุญาตให้อำนาจในการจับกุม การแก้ไขพระราชบัญญัติลิขสิทธิ์ 2530 ซึ่งมีผลบังคับใช้ในวันที่ 1 ตุลาคม 2546 ให้อำนาจในการจับกุม (รวมทั้งการจับกุมแบบจู่โจม) แก่เจ้าหน้าที่ปราบปรามของกระทรวงการค้าภายใน การสหกรณ์และการบริโภค (Ministry of Domestic Trade, Cooperative and Consumerism : MDTTC) ของมาเลเซีย โดยจะมีเจ้าหน้าที่ที่ได้รับการจ้างมาเพื่อการนี้โดยเฉพาะและมีอำนาจในการเข้าไปตรวจค้นในสถานที่ที่ต้องสงสัย และยึดสิ่งที่ทำหรือสิ่งประดิษฐ์เลียนแบบได้

### 7.1.5 การออกแบบวงจรรไอซี

พระราชบัญญัติการออกแบบวงจรรไอซีปี 2543 (Layout Design of Integrated Circuit Act 2000) ของมาเลเซียให้ความคุ้มครองแก่การออกแบบวงจรรไอซี โดยถือหลักการเป็นผู้ริเริ่ม (originality) เป็นนวัตกรรมของผู้สร้างเอง และเป็นการสร้างสรรค์อย่างอิสระ (freely created) โดยไม่มีการจดทะเบียนการออกแบบวงจรรไอซี การคุ้มครองมีระยะเวลา 10 ปี นับตั้งแต่วันที่มีการนำไปใช้ในเชิงพาณิชย์ หรือ 15 ปีสำหรับกรณีที่ไม่มีการนำไปใช้ในเชิงพาณิชย์นับตั้งแต่วันคิดค้นสำเร็จ พระราชบัญญัติดังกล่าวให้อำนาจเจ้าของในการดำเนินการฟ้องร้องหากมีการละเมิดสิทธิ์ สิทธิ์นี้สามารถทำการโอนได้เป็นบางส่วนหรือทั้งหมด โดยการมอบหมายการให้สิทธิ์ในการออกใบอนุญาต (licence) การยกมรดก หรือการบังคับให้ตามกฎหมาย

### 7.1.6 สิ่งบ่งชี้ทางภูมิศาสตร์ (Geographical Indications)

พระราชบัญญัติสิ่งบ่งชี้ทางภูมิศาสตร์ปี 2543 (Geographical Indications Act 2000) ของมาเลเซียให้ความคุ้มครองแก่สินค้าที่ใช้ชื่อสถานที่ผลิตเป็นชื่อสินค้า โดยมีคุณภาพ ชื่อเสียงหรือลักษณะพิเศษอื่นๆ อันเป็นคุณลักษณะเกี่ยวข้องถึงแหล่งผลิตดั้งเดิมทางภูมิศาสตร์ การคุ้มครองสินค้าประเภทนี้เป็นการคุ้มครองสินค้าประเภทสินค้าธรรมชาติหรือสินค้าการเกษตร สินค้าหัตถกรรมหรือสินค้าอุตสาหกรรม อย่างไรก็ตาม สิ่งบ่งชี้ทางภูมิศาสตร์ที่ลามกหรืออนาจารจะไม่ได้รับการคุ้มครองจากพระราชบัญญัติฉบับนี้ การคุ้มครองมีระยะเวลา 10 ปี โดยสามารถขอยืดเวลาคุ้มครองออกไปได้อีก 10 ปี

## บทที่ 8 การเข้าเมือง

### 8.1 ข้อกำหนดการเข้าเมือง

#### 8.1.1 หนังสือเดินทาง (Passport)

ผู้ที่ต้องการเดินทางเข้าประเทศมาเลเซียต้องถือหนังสือเดินทางที่ออกให้โดยประเทศนั้น หรือใช้เอกสารการเดินทางที่เป็นที่ยอมรับระหว่างประเทศ ซึ่งยังมีอายุการใช้งานอย่างน้อย 6 เดือน นับจากวันที่เดินทางเข้ามาเลเซีย ผู้มีหนังสือเดินทางที่ไม่เป็นที่ยอมรับของประเทศมาเลเซียต้องทำเอกสารเดินทางแทนหนังสือเดินทางพร้อมวีซ่า ซึ่งออกให้โดยสำนักงานตัวแทนของประเทศมาเลเซียในต่างประเทศ การขอประทับตราวีซ่าอาจทำได้ที่สำนักงานตัวแทนของประเทศมาเลเซียที่ใกล้ที่สุดในประเทศนั้นๆ ในกรณีประเทศไทยสามารถติดต่อขอทำวีซ่าได้ที่ สถานเอกอัครราชทูตมาเลเซีย ณ กรุงเทพมหานคร หรือสถานกงสุลมาเลเซียประจำประเทศไทย ณ จังหวัดสงขลา ส่วนกรณีที่ไม่มีสำนักงานตัวแทนของประเทศมาเลเซียในประเทศดังกล่าว อาจไปขอประทับตราวีซ่าได้ที่สำนักงานกงสุลใหญ่ของอังกฤษ หรือสถานเอกอัครราชทูตอังกฤษที่ใกล้ที่สุด

#### 8.1.2 การขอประทับตราวีซ่า

การประทับตราวีซ่า คือการประทับตราลงในพาสปอร์ตหรือหนังสือเดินทางอื่นๆ ของชาวต่างชาติที่เป็นที่ยอมรับทางราชการ เพื่อแสดงให้เห็นทราบว่าผู้ถือหนังสือเดินทางนั้นได้ขออนุมัติเข้าประเทศมาเลเซีย และได้รับการอนุมัติแล้ว ชาวต่างชาติซึ่งต้องขออนุญาตการประทับตราวีซ่าเข้าประเทศมาเลเซีย ต้องขอยื่นคำร้องในการทำวีซ่าล่วงหน้า และต้องได้รับอนุมัติก่อนการเดินทางเข้าประเทศ ข้อกำหนดในการขอประทับตราวีซ่าแตกต่างกันไปในแต่ละประเทศ ดังนี้

ประเทศที่ต้องขอวีซ่าเข้าประเทศมาเลเซีย	<ul style="list-style-type: none"> <li>• อัฟกานิสถาน*</li> <li>• แองโกลา</li> <li>• ภูฏาน</li> <li>• บูร์กินาฟาโซ</li> <li>• บุรุนดี</li> <li>• สาธารณรัฐแอฟริกากลาง</li> <li>• จีน</li> <li>• โคลัมเบีย</li> <li>• สหภาพคอโมโรส</li> <li>• สาธารณรัฐประชาธิปไตยคองโก</li> <li>• โกตดิวัวร์</li> <li>• จิบูตี</li> <li>• อิเควทอเรียลกินี</li> <li>• เอรีเทรีย</li> <li>• เอธิโอเปีย</li> <li>• กินี-บิสเซา</li> </ul>	<ul style="list-style-type: none"> <li>• ฮังกิง (หนังสือรับรองหรือเอกสารแสดงตน)</li> <li>• อินเดีย</li> <li>• โลบีเรีย</li> <li>• มาลี</li> <li>• พม่า (ถือพาสปอร์ตตามปกติ)</li> <li>• เนปาล</li> <li>• ไนเจอร์</li> <li>• รวันดา</li> <li>• สาธารณรัฐเซอร์เบียและ</li> <li>• สาธารณรัฐมอนเตเนโกร</li> <li>• ใต้หวัน</li> <li>• สหประชาชาติ (พาสปอร์ตเป็นทางการ)</li> <li>• ซาฮาราตะวันตก</li> </ul>
ประเทศในเครือจักรภพที่ต้องขอวีซ่าเข้าประเทศมาเลเซีย	<ul style="list-style-type: none"> <li>• บังคลาเทศ</li> <li>• แคมมารูน</li> <li>• กานา</li> <li>• โมซัมบิก</li> </ul>	<ul style="list-style-type: none"> <li>• ไนจีเรีย</li> <li>• ปากีสถาน</li> </ul>

<p>ประเทศที่ต้องขอวีซ่าเข้า ประเทศมาเลเซีย กรณีอยู่ เกิน 3 เดือน</p>	<ul style="list-style-type: none"> <li>• อัลบาเนีย</li> <li>• อัลจีเรีย</li> <li>• อาร์เจนตินา</li> <li>• ออสเตรเลีย</li> <li>• ออสเตรีย (เวียนนา)</li> <li>• บาหลีเรน</li> <li>• เบลเยียม</li> <li>• บอสเนีย-เฮอร์เซโกวีนา</li> <li>• บราซิล</li> <li>• โครเอเชีย</li> <li>• คิวบา</li> <li>• สาธารณรัฐเช็ก</li> <li>• เดนมาร์ค</li> <li>• อียิปต์</li> <li>• ฟินแลนด์</li> <li>• ฝรั่งเศส</li> <li>• เยอรมนี</li> <li>• ฮังการี</li> <li>• ไอซ์แลนด์</li> <li>• ไอร์แลนด์</li> <li>• อิตาลี</li> <li>• ญี่ปุ่น</li> <li>• จอร์แดน</li> <li>• คีกีชสถาน</li> <li>• คูเวต</li> <li>• สาธารณรัฐคีกีช</li> </ul>	<ul style="list-style-type: none"> <li>• เลบานอน</li> <li>• ลิกเตนสไตน์</li> <li>• ลักเซมเบิร์ก</li> <li>• โมร็อกโก</li> <li>• เนเธอร์แลนด์</li> <li>• นอร์เวย์</li> <li>• โอมาน</li> <li>• เปรู</li> <li>• โปแลนด์</li> <li>• กาตาร์</li> <li>• โรมาเนีย</li> <li>• เซนต์มารีโน</li> <li>• ซาอุดี อาราเบีย</li> <li>• สโลวาเกีย</li> <li>• เกาหลีใต้</li> <li>• สเปน</li> <li>• สวีเดน</li> <li>• สวิสเซอร์แลนด์</li> <li>• ตุนิเซีย</li> <li>• ตุรกี</li> <li>• เดิร์กเมนีสถาน</li> <li>• สหรัฐอาหรับเอมิเรตส์</li> <li>• สหราชอาณาจักร</li> <li>• อูรุกวัย</li> <li>• เยเมน</li> </ul>
<p>ประเทศที่ต้องขอวีซ่าเข้า ประเทศมาเลเซีย กรณีอยู่ เกิน 1 เดือน</p>	<ul style="list-style-type: none"> <li>• อาร์มาเนีย</li> <li>• อาร์เซอร์ไบจัน</li> <li>• บาร์บาโดส</li> <li>• เบลารูด</li> <li>• บีนิน</li> <li>• โบลีเวีย</li> <li>• บุลกาเรีย</li> <li>• เชมร</li> <li>• กาบูเวอร์ดี</li> <li>• ชาด</li> <li>• ซิลี</li> <li>• คอสตาริกา</li> </ul>	<ul style="list-style-type: none"> <li>• คาซัคสถาน</li> <li>• ลัตเวีย</li> <li>• ลิทัวเนีย</li> <li>• เขตบริหารพิเศษมาเก๊า</li> <li>• มาเซโดเนีย</li> <li>• มาดากัสการ์</li> <li>• มัลโดวา</li> <li>• มอริเตเนีย</li> <li>• เม็กซิโก</li> <li>• โมนาโก</li> <li>• มองโกเลีย</li> <li>• นิคารา กัว</li> </ul>

	<ul style="list-style-type: none"> <li>• เอกวาดอร์</li> <li>• เอล ซาลวาดอร์</li> <li>• เอสโทเนีย</li> <li>• กาบอน</li> <li>• จอร์เจีย</li> <li>• กรีซ</li> <li>• กัวเตมาลา</li> <li>• สาธารณรัฐ กินี</li> <li>• ไฮติ</li> <li>• ฮอนดูรัส</li> <li>• ฮังการี</li> <li>• Surinam</li> <li>• Tajikistan</li> <li>• Togo</li> <li>• ยูเครน</li> <li>• Upper Volta</li> </ul>	<ul style="list-style-type: none"> <li>• เกาหลีเหนือ</li> <li>• เยเมนเหนือ</li> <li>• ปานามา</li> <li>• ปารากวัย</li> <li>• โปรตุเกส</li> <li>• รัสเซีย</li> <li>• Sao Tome &amp; Principe</li> <li>• เซเนกัล</li> <li>• สโลเวเนีย</li> <li>• ชูดาน</li> <li>• อุซเบกิสถาน</li> <li>• เมืองวาติกัน</li> <li>• เวเนซุเอลา</li> <li>• แซร์</li> <li>• ซิมบับเว</li> </ul>
ประเทศที่ต้องขอวีซ่าเข้าประเทศมาเลเซีย กรณีอยู่เกิน 14 วัน	<ul style="list-style-type: none"> <li>• อิหร่าน</li> <li>• อิรัก</li> <li>• ลิเบีย</li> <li>• มาเก๊า (ใบสำคัญการเดินทาง/ ใบแสดงตนของโปรตุเกส (Portugal Certificate of identity))</li> </ul>	<ul style="list-style-type: none"> <li>• ปาเลสไตน์</li> <li>• เซียร์รา ลีโอน</li> <li>• โซมาเลีย</li> <li>• เยเมนใต้</li> <li>• ซีเรีย</li> </ul>

หมายเหตุ : \* วีซ่าประเภทนี้ต้องผ่านการอนุมัติจากกรมตรวจคนเข้าเมืองมาเลเซีย

ในกรณีบุคคลสัญชาติสหรัฐอเมริกา ที่เดินทางมาด้วยจุดประสงค์ทางสังคม ธุรกิจ หรือวิชาการ ไม่ต้องทำวีซ่า (ยกเว้นการเข้ามาทำงาน) แต่บุคคลสัญชาติอิสราเอลต้องลงตราวีซ่า และต้องได้รับอนุญาตจากกระทรวงมหาดไทยล่วงหน้าก่อน ส่วนบุคคลสัญชาติเซอร์เบียและมอนเตเนโกร ไม่ต้องขออนุญาตจากกระทรวงมหาดไทยแต่ต้องขอประทับตราวีซ่า

กรณีบุคคลในประเทศอาเซียน (ยกเว้นประเทศพม่า) ไม่ต้องขอวีซ่าสำหรับการพำนักในมาเลเซียไม่เกินหนึ่งเดือน ถ้าต้องการเข้ามาพำนักในมาเลเซียเกินหนึ่งเดือนก็ต้องขอวีซ่า (ยกเว้นประเทศบรูไนและสิงคโปร์)

กรณีบุคคลสัญชาติดังต่อไปนี้ ได้แก่ จีน อินเดีย ศรีลังกา เนปาล พม่า บังกลาเทศ ปากีสถาน ภูฏาน เซอร์เบีย และมอนเตเนโกร สามารถดำเนินการขอวีซ่าผ่านทางระบบออนไลน์ (eVISA) ของกรมตรวจคนเข้าเมืองมาเลเซีย

บุคคลสัญชาติอื่น นอกเหนือจากประเทศดังที่ได้กล่าวมาแล้ว มีสิทธิเดินทางเข้าประเทศมาเลเซีย (ยกเว้นประเทศอิสราเอล) โดยไม่ต้องขอวีซ่าหากเข้ามาโดยเหตุผลทางสังคม และพำนักภายในระยะเวลาไม่เกินหนึ่งเดือน

### 8.1.3 การขอประทับตรา Pass

นอกเหนือจากการขอเข้าประเทศมาเลเซียเพื่อเหตุผลทางสังคมและธุรกิจแล้ว ผู้เดินทางเข้าประเทศมาเลเซียต้องขออนุญาตประทับตรา “Pass” ซึ่งมีอยู่หลายประเภท ขึ้นอยู่กับวัตถุประสงค์ของการเดินทางเข้าประเทศ ได้แก่ Visit Pass ระยะสั้นและระยะยาว Employment Pass, Professional Pass, Dependent Pass และ Student Pass ซึ่งต้องได้รับอนุมัติก่อนการเข้าประเทศ

Pass คือการประทับตราในหนังสือเดินทาง เพื่อแจ้งให้ทราบว่าได้รับอนุมัติให้อยู่ในประเทศมาเลเซียเป็นระยะเวลาหนึ่ง ชาวต่างชาติต้องได้รับประทับตรา Pass ที่จุดตรวจคนเข้าเมืองและได้รับการประทับตราวีซ่า (ถ้าจำเป็น) ซึ่งอนุญาตให้อยู่ในมาเลเซียได้เป็นการชั่วคราว การขออนุมัติ Pass นี้ ต้องมีผู้รับรองในประเทศมาเลเซีย โดยผู้รับรองยินยอมรับผิดชอบค่าใช้จ่ายที่เกิดขึ้น รวมทั้งค่าใช้จ่ายในการส่งกลับ (ถ้ามี) รายละเอียดประเภทของ Pass สำหรับชาวต่างประเทศ ดูได้จาก [www.talentcorp.com.my](http://www.talentcorp.com.my) และ [www.imi.gov.my](http://www.imi.gov.my)

### (1) Visit Pass (สังคม) ระยะสั้น

Visit Pass ระยะสั้นออกให้แก่ชาวต่างชาติผู้มีความประสงค์มาเยี่ยมเยียนด้วยเหตุผลทางสังคมหรือ/และทางธุรกิจ ในกรณีดังต่อไปนี้

- เจ้าของหรือตัวแทนบริษัทที่เดินทางเข้ามาเลเซียเพื่อมาประชุม สัมมนา ตรวจสอบบัญชี หรือดูแลการดำเนินงานของบริษัทให้เป็นไปอย่างราบรื่น
- นักลงทุนหรือนักธุรกิจที่เข้ามาเลเซียเพื่อแสวงหาโอกาสในทางธุรกิจและการลงทุน หรือจัดตั้งโรงงานอุตสาหกรรม
- ตัวแทนบริษัทต่างชาติที่เข้ามาเลเซียเพื่อแนะนำสินค้าอุตสาหกรรมในมาเลเซีย แต่ไม่ได้ทำการค้าหรือจำหน่ายสินค้าโดยตรง
- เจ้าของอสังหาริมทรัพย์ เข้ามาเพื่อเจรจา ขายหรือให้เช่าสินทรัพย์
- นักหนังสือพิมพ์หรือผู้สื่อข่าวจากองค์กรสื่อสาธารณะเข้ามาในมาเลเซียเพื่อทำข่าว
- ผู้เข้าชมการแข่งขันกีฬานัดสำคัญ
- นักศึกษาเข้ามาสอบในมหาวิทยาลัยในประเทศ หรือคณะผู้แทนทางมิตรภาพ
- ผู้เข้ามาเยี่ยมเยียนเกี่ยวกับเรื่องอื่น ที่ไม่เกี่ยวข้องกับกิจกรรมดังกล่าวมาแล้วข้างต้น โดยได้รับความเห็นชอบและอนุมัติจากอธิบดีกรมตรวจคนเข้าเมือง

Visit Pass ประเภทนี้ ใช้ไม่ได้ในกรณีเกี่ยวกับการจ้างงาน หรือการควบคุมการติดตั้งเครื่องจักรใหม่ หรือการควบคุมการสร้างโรงงาน

### (2) Visit Pass (สังคม) ระยะยาว

Visit Pass เพื่อเหตุผลทางสังคมระยะยาวจะอนุมัติให้ชาวต่างชาติอยู่ในประเทศมาเลเซียได้ไม่ต่ำกว่า 6 เดือน ทั้งนี้อาจมีการยื่นขอต่อเวลาได้ ถ้าบุคคลนั้นมีคุณสมบัติตามข้อกำหนดและทำตามเงื่อนไขที่วางไว้อย่างครบถ้วน อนึ่ง คู่สมรสของชาวมาเลเซีย ซึ่งมี Social Visit Pass ระยะยาว สามารถทำงานได้โดยได้รับค่าจ้าง หรือทำธุรกิจและวิชาชีพใดๆ ได้โดยไม่ต้องเปลี่ยนสถานภาพของ Social Visit Pass ที่มีอยู่มาเป็น Employment Pass (การอนุญาตการจ้างงานระยะยาว) หรือ Temporary Employment Pass (การอนุญาตการจ้างงานชั่วคราว) อย่างไรก็ตาม คู่สมรสชาวมาเลเซียจะต้องแจ้งต่อหน่วยงานกองตรวจคนเข้าเมืองถึงหน่วยงานหรือบริษัทที่ตนเองจะทำงานด้วยเพื่อที่เจ้าหน้าที่กองตรวจคนเข้าเมืองจะทำการบันทึกและระบุบนหนังสือเดินทางของบุคคลนั้นๆ

### (3) Temporary Employment Pass (การอนุญาตการจ้างงานชั่วคราว)

Pass สำหรับการอนุญาตการจ้างงานชั่วคราว (Temporary Employment Pass) จะออกให้แก่ชาวต่างชาติที่เข้ามาทำงานในมาเลเซียในระยะเวลาไม่เกิน 24 เดือน

### (4) Employment Pass (การอนุญาตการจ้างงานระยะยาว)

Employment Pass จะออกให้แก่ชาวต่างชาติที่เข้ามาทำงานในมาเลเซียเป็นระยะเวลาเกินกว่า 2 ปี โดย Employment Pass จะออกให้แก่ชาวต่างชาติที่ได้รับอนุมัติการจ้างงานในตำแหน่งเจ้าหน้าที่จากต่างประเทศ (expatriate post) จากหน่วยงานที่มีอำนาจเกี่ยวข้อง



### (5) Professional Pass (การอนุญาตการทำงานผู้ชำนาญในวิชาชีพ)

Professional Pass จะออกให้แก่ชาวต่างชาติที่มีสัญญาจ้างในระยะสั้นกับองค์กรใดองค์กรหนึ่ง โดยอายุของ Pass ประเภทนี้จะแตกต่างกันไป แต่มีระยะเวลาไม่เกิน 12 เดือนในแต่ละครั้ง และผู้ขอ Pass ประเภทนี้ควรยื่นขอผ่านหน่วยงานที่เกี่ยวข้อง

#### กลุ่มชาวต่างชาติผู้มีสิทธิยื่นขอ Professional Pass

ผู้เชี่ยวชาญในวิชาชีพ (Professionals) / อาสาสมัคร	<ol style="list-style-type: none"><li>1. ผู้บรรยาย/วิทยากรที่ได้รับเชิญ</li><li>2. ผู้เชี่ยวชาญด้านการติดตั้งหรือบำรุงรักษาเครื่องจักร</li><li>3. ผู้ที่ให้การฝึกอบรมทางเทคนิค และอื่นๆ</li></ol>
ศิลปิน	<ol style="list-style-type: none"><li>1. ผู้ที่ร่วมในการถ่ายทำภาพยนตร์หรือนักแสดง</li><li>2. ผู้ที่ร่วมในการโปรโมทอัลบั้มหรือผลิตภัณฑ์ใหม่ และอื่นๆ</li></ol>
ผู้เผยแพร่ศาสนา (อิสลามหรือศาสนาอื่น)	<ol style="list-style-type: none"><li>1. สมาชิกขององค์การระหว่างประเทศ</li><li>2. นักวิจัยที่ได้รับการยอมรับจากรัฐบาลมาเลเซีย</li><li>3. ผู้ที่เข้ามาเพื่อวัตถุประสงค์ด้านศาสนา</li></ol>

### (6) Dependent Pass สำหรับผู้ติดตาม

Dependent Pass ประเภทนี้ออกให้แก่ครอบครัวของพนักงานต่างประเทศ ได้แก่ คู่สมรสและบุตรของผู้ถือ Employment Pass การขอ Dependent Pass และ Employment Pass อาจทำควบคู่กันไป หรืออาจขอ Dependent Pass ภายหลังจากได้รับอนุมัติ Employment Pass แล้วก็ได้

### (7) Student Pass สำหรับนักศึกษา

Student Pass ออกให้แก่นักศึกษาต่างประเทศที่ต้องการเข้ามาศึกษาในสถาบันการศึกษาในประเทศมาเลเซียในหลักสูตรซึ่งได้รับการรับรองจากกระทรวงการศึกษาระดับสูง และการสมัครเข้ามาเรียนได้รับการอนุมัติจาก Ministry of Home Affairs ของมาเลเซียแล้ว

## 8.2 การจ้างงานเจ้าหน้าที่จากต่างประเทศ (expatriate)

รัฐบาลมาเลเซียมีความประสงค์ให้ชาวมาเลเซียเป็นผู้ที่ได้รับการฝึกอบรมและได้รับการจ้างงานในทุกระดับ ดังนั้นจึงสนับสนุนให้บริษัททำการฝึกอบรมชาวมาเลเซีย เพื่อให้การจ้างงานในทุกระดับของหน่วยงาน สะท้อนถึงเชื้อชาติหลากหลายของประเทศ อย่างไรก็ตาม ในกรณีที่ขาดผู้เชี่ยวชาญที่เป็นชาวมาเลเซีย บริษัทสามารถจ้างเจ้าหน้าที่จากต่างประเทศได้ใน “ตำแหน่งหลัก (Key Post) หรือ ตำแหน่งชั่วคราว (Time Post) ตำแหน่งหลักเป็นตำแหน่งที่ต้องใช้เจ้าหน้าที่จากต่างประเทศเป็นการถาวร ในขณะที่ “Time Post” มีการกำหนดเวลาจ้างงานเฉพาะ

### 8.2.1 ประเภทของตำแหน่งเจ้าหน้าที่จากต่างประเทศ

#### (1) ตำแหน่งหลัก (Key Post)

เป็นตำแหน่งของผู้จัดการระดับสูงของบริษัทหรือธุรกิจเอกชนจากต่างประเทศ ซึ่งตั้งอยู่ในมาเลเซีย ตำแหน่งนี้สำคัญสำหรับบริษัทต่างประเทศในการรักษาผลประโยชน์ในการลงทุน โดยเป็นผู้รับผิดชอบนโยบายต่างๆ ของบริษัทเพื่อให้การดำเนินการบรรลุผลตามเป้าหมาย

#### (2) ตำแหน่งชั่วคราว (Time Post)

ตำแหน่งผู้บริหาร (Executive Post) เป็นตำแหน่งผู้จัดการและผู้เชี่ยวชาญในระดับกลาง ซึ่งต้องการผู้ที่มีคุณวุฒิด้านอาชีพ มีประสบการณ์ในการทำงาน ทักษะและความเชี่ยวชาญ เจ้าหน้าที่ต่างประเทศในระดับนี้เป็นผู้รับผิดชอบในการนำเอานโยบายของบริษัทมาปฏิบัติใช้ และให้คำปรึกษาแก่ผู้ปฏิบัติงาน

**ตำแหน่งที่มีใช้ผู้บริหาร (Non-executive Post)** เป็นตำแหน่งที่ต้องปฏิบัติงานด้านงานเทคนิค ซึ่งต้องการความชำนาญทางเทคนิคเฉพาะทาง หรือมีทักษะและประสบการณ์ในการปฏิบัติงาน

### 8.2.2 แนวทางปฏิบัติในการจ้างงานเจ้าหน้าที่จากต่างประเทศ

ขั้นตอนในการจ้างงานเจ้าหน้าที่จากต่างประเทศ ประกอบด้วย

(1) ยื่นขออนุมัติการจ้างในตำแหน่งเจ้าหน้าที่จากต่างประเทศต่อหน่วยงานที่เกี่ยวข้องโดยขึ้นอยู่กับลักษณะงานของธุรกิจ

(2) เมื่อได้รับอนุมัติการจ้างงานแล้วให้นำเสนอต่อกรมตรวจคนเข้าเมืองเพื่อที่จะออก Employment Pass ต่อไป

**กรณีผู้ประกอบการบริษัทอุตสาหกรรมการผลิต (Manufacturing Activities) บริษัทค้นคว้าวิจัย (R&D Activities) โรงแรมและบริษัทที่เกี่ยวข้องกับการท่องเที่ยว (Hotel and Tourism Projects) บริษัทที่เกี่ยวกับการให้บริการ และยื่นรับสิทธิประโยชน์ทางภาษีกับทาง MIDA**

บริษัทที่เกี่ยวกับอุตสาหกรรมการผลิต ค้นคว้าวิจัย โรงแรมระดับ 4 ดาวขึ้นไป การท่องเที่ยว การให้บริการ และยื่นรับสิทธิประโยชน์ทางภาษีกับทาง MIDA สามารถยื่นขออนุมัติในการจ้างงานเจ้าหน้าที่จากต่างประเทศได้โดยจะต้องมีทุนจดทะเบียนขั้นต่ำ ตามเงื่อนไขดังนี้

รายละเอียดบริษัท	ทุนจดทะเบียนขั้นต่ำ
กรณีบริษัทที่มีเจ้าของเป็นชาวมาเลเซีย (100% Malaysian-owned)	250,000 ริงกิต
กรณีบริษัทที่มีเจ้าของเป็นชาวมาเลเซียและชาวต่างชาติ (Jointly-owned by Foreign and Malaysian)	350,000 ริงกิต
กรณีบริษัทที่มีเจ้าของเป็นชาวต่างชาติ (100% Foreign-owned)	500,000 ริงกิต

การอนุมัติตำแหน่งหลัก (Key Post) จะขึ้นอยู่กับเงื่อนไขที่บริษัทดำเนินกิจการในมาเลเซียและต้องมีทุนจดทะเบียนขั้นต่ำ 1,000,000 ริงกิต อย่างไรก็ตาม จำนวนตำแหน่งที่ขออนุมัติดังกล่าวไม่ได้ขึ้นอยู่กับปริมาณทุนจากต่างประเทศข้างต้น

การอนุมัติตำแหน่งชั่วคราว (Time Post) จะขึ้นอยู่กับเงื่อนไขดังต่อไปนี้

- เงินเดือนขั้นต่ำ ไม่น้อยกว่า 5,000 ริงกิต
- ระดับการศึกษาและประสบการณ์การทำงานขั้นต่ำ (ขึ้นอยู่กับประเภทบริษัท)

ประเภทบริษัท	ระดับการศึกษาและประสบการณ์การทำงาน
บริษัทอุตสาหกรรมการผลิต	- จบการศึกษาระดับปริญญาตรีและมีประสบการณ์การทำงานไม่ต่ำกว่า 3 ปีในสายงานที่เกี่ยวข้อง และ/หรือ - จบการศึกษาระดับอนุปริญญาและมีประสบการณ์การทำงานไม่ต่ำกว่า 5 ปีในสายงานที่เกี่ยวข้อง และ/หรือ

ประเภทบริษัท	ระดับการศึกษาและประสบการณ์การทำงาน
	- จบการศึกษาระดับประกาศนียบัตรวิชาชีพเทคนิคและมีประสบการณ์การทำงานไม่ต่ำกว่า 10 ปีในสายงานที่เกี่ยวข้องหรือมีใบรับรองระดับการศึกษาหรือจดหมายรับรองประสบการณ์การทำงานจากบริษัท
บริษัทค้ำค้ำวิจัย และบริษัทรับจ้างค้ำค้ำวิจัย	- จบการศึกษาระดับปริญญาตรีและมีประสบการณ์การทำงานไม่ต่ำกว่า 3 ปีในสายงานที่เกี่ยวข้อง และ/หรือ - จบการศึกษาระดับอนุปริญญาและมีประสบการณ์การทำงานไม่ต่ำกว่า 5 ปีในสายงานที่เกี่ยวข้อง หรือ ใบรับรองระดับการศึกษาหรือจดหมายรับรองประสบการณ์การทำงานจากบริษัท
โรงแรมระดับ 4 ดาวขึ้นไป และบริษัทที่เกี่ยวข้องกับการท่องเที่ยว	- จบการศึกษาระดับปริญญาตรีและมีประสบการณ์การทำงานไม่ต่ำกว่า 5 ปีในสายงานโรงแรมและการท่องเที่ยว

จำนวนตำแหน่งผู้เชี่ยวชาญชั่วคราวที่จะได้รับอนุมัติขึ้นกับเหตุผลในการขออนุมัติในแต่ละกรณี โดยยื่นขออนุมัติจากทาง MIDA อย่างไรก็ตาม บริษัทค้ำค้ำวิจัย และบริษัทรับจ้างค้ำค้ำวิจัยที่มีชาวต่างชาติเป็นเจ้าของนั้น จะมีจำนวนเจ้าหน้าที่จากต่างประเทศได้สูงสุดไม่เกินร้อยละ 50 ของการจ้างงานทั้งหมด โดยมีอัตราส่วน เจ้าหน้าที่จากต่างประเทศ 1 ตำแหน่ง ต่อเจ้าหน้าที่ชาวมาเลเซีย 1 ตำแหน่ง และระยะเวลาในการจ้างต้องไม่เกิน 5 ปี

กรณีผู้ประกอบการบริษัทที่เป็นสำนักงานใหญ่ (Operational Headquarters: OHQs) สำนักงานส่วนภูมิภาค (Regional Development Corporations: RDCs) สำนักงานในต่างประเทศ International Procurement Centre : IPCs) และสำนักงานศูนย์กลาง (Principal Hub)

การขออนุมัติการจ้างเจ้าหน้าที่จากต่างประเทศของสำนักงานใหญ่ สำนักงานพัฒนาส่วนภูมิภาค สำนักงานในต่างประเทศและสำนักงานศูนย์กลาง จะต้องมีทุนจดทะเบียนขั้นต่ำ ตามเงื่อนไขดังนี้

รายละเอียดบริษัท	ทุนจดทะเบียนขั้นต่ำ
สำนักงานใหญ่ สำนักงานพัฒนาส่วนภูมิภาค สำนักงานในต่างประเทศ	500,000 ริงกิต
สำนักงานศูนย์กลาง	2,500,000 ริงกิต

การอนุมัติตำแหน่งการจ้างเจ้าหน้าที่จากต่างประเทศนั้น จะขึ้นอยู่กับเงื่อนไขของบริษัทและระยะเวลาการจ้างงานไม่เกิน 5 ปี ทั้งนี้ ในการอนุมัติตำแหน่งนั้น จะต้องมีการยื่นเงื่อนไขดังต่อไปนี้

- เงินเดือนขั้นต่ำ ไม่น้อยกว่า 5,000 ริงกิต สำหรับตำแหน่งการจ้างเจ้าหน้าที่จากต่างประเทศ
- จบการศึกษาระดับปริญญาตรีและมีประสบการณ์การทำงานไม่ต่ำกว่า 5 ปีในสายงานที่เกี่ยวข้อง หรือ ใบรับรองระดับการศึกษาหรือจดหมายรับรองประสบการณ์การทำงานจากบริษัท
- สำหรับบริษัทที่มีชาวมาเลเซียเป็นเจ้าของนั้น สามารถขออนุมัติตำแหน่งหลัก (Key Post) โดยต้องมีทุนจดทะเบียนขั้นต่ำ 1,000,000 ริงกิต

**กรณีผู้ประกอบการบริษัทที่เป็นสำนักงานส่วนภูมิภาค**

การขออนุมัติการจ้างเจ้าหน้าที่จากต่างประเทศของสำนักงานส่วนภูมิภาค จะต้องมีการยื่นเงื่อนไขดังนี้

- ค่าใช้จ่ายในการบริหาร ขั้นต่ำ 300,000 ริงกิตต่อปี

- เงินเดือนขั้นต่ำ ไม่น้อยกว่า 5,000 ริงกิต สำหรับตำแหน่งการจ้างเจ้าหน้าที่จากต่างประเทศ จำนวนตำแหน่งผู้เชี่ยวชาญชั่วคราวที่จะได้รับอนุมัติขึ้นกับเหตุผลในการขออนุมัติในแต่ละกรณี โดยยื่นขออนุมัติจากทาง MIDA

กรณีผู้ประกอบการบริษัทที่เกี่ยวกับการให้บริการ และไม่ได้ยื่นรับสิทธิประโยชน์ทางภาษีกับ MIDA รวมถึงผู้ประกอบการบริษัทที่เกี่ยวกับการให้บริการที่นอกเหนือจากระบบไร้ข้างต้น (Unregulated Services)

- การขออนุมัติการจ้างเจ้าหน้าที่จากต่างประเทศ จะต้องดำเนินการกับทางกรมตรวจคนเข้าเมือง มาเลเซียโดยตรง

กรณีผู้ประกอบการบริษัทที่เกี่ยวกับภาคอุตสาหกรรมประมง ปศุสัตว์และเกษตร

- การขออนุมัติการจ้างเจ้าหน้าที่จากต่างประเทศสำหรับบริษัทใหม่ (ที่ไม่ได้ยื่นรับสิทธิประโยชน์ทางภาษีกับ MIDA) และบริษัทที่มีอยู่แล้วในภาคอุตสาหกรรมประมง ปศุสัตว์และเกษตร จะต้องยื่นขออนุมัติจากทาง MIDA
- สำหรับการอนุมัติตำแหน่งนั้น จะพิจารณาตามกฎหมายระเบียบและเงื่อนไขแบบเดียวกับบริษัทจากภาคอุตสาหกรรมการผลิต

### 8.3 การยื่นขอตำแหน่งเจ้าหน้าที่จากต่างประเทศ

บริษัทใหม่หรือบริษัทที่มีอยู่แล้วในมาเลเซียที่ต้องการขอตำแหน่งเจ้าหน้าที่จากต่างประเทศ (รวมทั้งบริษัทที่ไม่เกี่ยวข้องกับกการขยายงาน) ในภาคอุตสาหกรรมและภาคการบริการที่เกี่ยวข้อง จะต้องยื่นขอต่อ MIDA ไม่ว่าจะบริษัทเหล่านั้นจะได้รับใบอนุญาตการประกอบอุตสาหกรรม (licence) หรือไม่ก็ตาม

### 8.4 การจ้างแรงงานต่างชาติ

การจ้างแรงงานต่างชาติในมาเลเซียอาจทำได้ในภาคอุตสาหกรรม ภาคการก่อสร้าง ภาคการเพาะปลูก ภาคการเกษตร ภาคการบริการและแม่บ้าน ในส่วนของภาคการบริการ ประกอบด้วย 11 ประเภท ได้แก่ ร้านอาหาร บริการทำความสะอาด การจัดการด้านสินค้าจำนวนมาก (cargo) บริการซักรีด เด็กบริการในสโมสรกอล์ฟ ช่างตัดผมผู้ชาย ผู้ค้าส่ง/ผู้ค้าปลีก สิ่งทอ กิจกรรมพิเศษ/พิเศษของทั้งแล้ว/รีไซเคิล บ้านสงเคราะห์ และโรงแรม/รีสอร์ทบนเกาะ ทั้งนี้ มาเลเซียมีการกำหนดแรงงานเฉพาะจากบางประเทศเท่านั้นที่ได้รับอนุญาตให้สามารถมาทำงานในมาเลเซียได้ในบางประเภทธุรกิจ

ประเภทธุรกิจที่มาเลเซียอนุญาต	แรงงานจากประเทศที่กำหนด
<ul style="list-style-type: none"> <li>● อุตสาหกรรม</li> <li>● การเพาะปลูก</li> <li>● เกษตรกรรม</li> <li>● การก่อสร้าง</li> <li>● ธุรกิจบริการ</li> </ul>	อินโดนีเซีย เขมร เนปาล พม่า ลาว เวียดนาม ฟิลิปปินส์ (ผู้ชายเท่านั้น) ปากีสถาน ศรีลังกา เตอร์กเมนิสถาน อุซเบกิสถาน คาซัคสถาน ไทย
<ul style="list-style-type: none"> <li>● การบริการ (พ่อครัว การค้าส่ง/ค้าปลีก เศษเหล็ก/เศษของทั้งแล้ว/ของรีไซเคิล สิ่งทอ)</li> <li>● การก่อสร้าง (ซ่อมสายเคเบิลไฟแรงสูงเท่านั้น)</li> <li>● เกษตรกรรม</li> <li>● การเพาะปลูก</li> </ul>	อินเดีย

ที่มา: [www.moha.gov.my](http://www.moha.gov.my)

การออกใบอนุญาตทำงานขึ้นกับพื้นฐานเหตุผลในแต่ละกรณีและเงื่อนไขซึ่งเปลี่ยนแปลงได้เป็นระยะๆ การยื่นขอใบอนุญาตทำงานเพื่อจ้างแรงงานต่างชาติจะได้รับการพิจารณาในกรณีที่ไม่สามารถหาแรงงานจากชาวมาเลเซียในประเทศได้ หรือผู้มีพำนักถาวรที่มีคุณสมบัติตามต้องการได้ โดยแรงงานต่างชาติต้องจ่ายค่าธรรมเนียม (Levy) ต่อปี

ประเภทธุรกิจที่มาเลเซียอนุญาต	อัตราค่าธรรมเนียมประจำปี (ริงกิต) ในการขอใบอนุญาตทำงาน (รัฐทางคาบสมุทรมาลายู)	อัตราค่าธรรมเนียมประจำปี (ริงกิต) ในการขอใบอนุญาตทำงาน (รัฐซาบฮาร์และซาราวัก)
อุตสาหกรรม	1,850	1,010
การก่อสร้าง	1,850	1,010
การเพาะปลูก	640	590
เกษตรกรรม	640	410
ภาคการบริการ	1,850	1,490
ภาคการบริการ (รีสอร์ตบนเกาะ)	1,850	1,010

ที่มา: [www.moha.gov.my](http://www.moha.gov.my)

การขอใบอนุญาตทำงานของแรงงานต่างชาติ ต้องยื่นต่อศูนย์ One Stop Centre ของ Ministry of Home Affairs ยกเว้นการขออนุมัติการทำงานของแม่บ้าน ซึ่งจะต้องไปยื่นขอที่กรมตรวจคนเข้าเมืองของมาเลเซีย รายละเอียดเพิ่มเติมเกี่ยวกับแรงงานต่างชาติดูได้ที่ [www.moha.gov.my](http://www.moha.gov.my)

## บทที่ 9 การธนาคารและการเงิน

### 9.1 ระบบการเงินในมาเลเซีย

ระบบการเงินของมาเลเซียประกอบด้วยสถาบันหลากหลายระดับ เพื่อสนองความต้องการที่แตกต่างและซับซ้อนมากขึ้นของเศรษฐกิจภายในประเทศ ระบบการเงินประกอบด้วย ระบบการเงินแบบดั้งเดิมและระบบการเงินแบบอิสลามซึ่งให้บริการในทิศทางเดียวกัน

#### 9.1.1 ธนาคารกลาง

Bank Negara Malaysia (BNM) หรือ ธนาคารกลางของมาเลเซีย เป็นสถาบันการเงินสูงสุดของโครงสร้างทางการเงินของประเทศ วัตถุประสงค์พื้นฐานของธนาคารคือการส่งเสริมเสถียรภาพทางการเงินและเป็นสื่อกลางในการสร้างความเจริญเติบโตแบบยั่งยืนให้กับเศรษฐกิจของมาเลเซีย โดยมีหน้าที่หลักตามพระราชบัญญัติ Central Bank Malaysia Act 2009 ดังนี้

- กำหนดและดำเนินการนโยบายทางการเงินในมาเลเซีย
- กำหนดสกุลเงินในมาเลเซีย
- ออกกฎระเบียบและกำกับดูแลสถาบันทางการเงินตามกฎหมาย
- กำกับดูแลตลาดเงินและเงินตราต่างประเทศ
- กำกับดูแลระบบการชำระเงิน
- ส่งเสริมระบบการเงินที่มีประสิทธิภาพ ก้าวหน้า และครอบคลุม
- ถือและจัดการเงินสำรองต่างประเทศของมาเลเซีย
- ส่งเสริมระบบอัตราแลกเปลี่ยนที่สอดคล้องกับพื้นฐานทางเศรษฐกิจ และ
- เป็นที่ปรึกษาทางการเงิน นักการธนาคาร และตัวแทนทางการเงินของรัฐบาล

#### 9.1.2 สถาบันการเงิน

จำนวนสถาบันการเงินภายใต้การดูแลของ Bank Negara Malaysia ณ เดือนตุลาคม 2564

ประเภท	รวม	มาเลเซีย เป็นเจ้าของ	ต่างชาติ เป็นเจ้าของ
ธนาคารพาณิชย์ (Commercial Banks)	26	8	18
ธนาคารอิสลาม (Islamic Banks)	16	11	5
ธนาคารอิสลามนานาชาติ (International Islamic Banks)	1	0	1
ธนาคารเพื่อการลงทุน (Investment Banks)	11	11	0
บริษัทประกันภัยธุรกิจเพื่อการดำรงชีวิต (Life Business)	14	4	10
บริษัทประกันภัยเพื่อธุรกิจทั่วไป (General Business)	22	10	2
บริษัทประกันภัยธุรกิจเพื่อการดำรงชีวิตและการต่อประกันภัยทั่วไป (Life and General Reinsurance Business)	1	0	1
บริษัทต่อประกันภัยธุรกิจเพื่อการดำรงชีวิต (Life Reinsurance Business)	1	1	0
บริษัทต่อประกันภัยธุรกิจทั่วไป	5	1	4

ประเภท	รวม	มาเลเซีย เป็นเจ้าของ	ต่างชาติ เป็นเจ้าของ
(General Reinsurance Business)			
บริษัทประกันภัยแบบอิสลาม 'ตะกาฟูล' (Takaful)	15	11	4
บริษัทต่อประกันภัยแบบอิสลาม 'ตะกาฟูล (Retakaful)	3	1	2
สถาบันการเงินอื่นๆ	2	2	0

ที่มา: Bank Negara Malaysia (www.bnm.gov.my)

#### (1) ระบบการธนาคาร

ระบบการธนาคาร ประกอบด้วยธนาคารพาณิชย์ ธนาคารเพื่อการลงทุน และธนาคารอิสลาม เป็นแหล่งระดมทุนหลักและแหล่งที่มาของเงินทุนที่สำคัญซึ่งสนับสนุนกิจกรรมทางเศรษฐกิจในมาเลเซีย สถาบันการธนาคารมีการดำเนินการผ่านระบบเครือข่ายมากกว่า 2,000 สาขาทั่วประเทศ และยังมี 14 สำนักงานที่เป็นตัวแทนธนาคารต่างชาติในมาเลเซียซึ่งไม่ได้ดำเนินธุรกรรมทางการธนาคาร แต่ทำหน้าที่เกี่ยวกับงานวิจัย ประสานงานด้านการบริการ และแลกเปลี่ยนข้อมูล ขณะนี้มาเลเซียมี 6 กลุ่มธนาคารใน 19 ประเทศในรูปแบบของสำนักงานสาขา สำนักงานตัวแทน บริษัทในเครือ การร่วมหุ้นและบริษัทร่วมทุน (joint venture)

#### (2) สถาบันการเงินที่ไม่ใช่ธนาคาร

สถาบันการเงินที่ไม่ใช่ธนาคาร (Non-bank Financial Institution) ประกอบด้วย สถาบันการเงินเพื่อการพัฒนา บริษัทประกันภัย และบริษัทประกันภัยแบบอิสลาม (takaful operators) ทำหน้าที่ส่งเสริมสถาบันการเงินในการระดมการออมและการตอบสนองความต้องการทางการเงินของเศรษฐกิจ บริษัทประกันภัยและบริษัทประกันภัยต่อ (reinsurer) ได้ดำเนินธุรกิจประกันชีวิตและประกันภัยทั่วไป ในทำนองเดียวกัน takaful และ takaful operators ซึ่งทำธุรกิจ takaful แบบทั่วไปและแบบครอบครัว บริษัทประกันภัยและ takaful operators ได้เตรียมสู่ทางในการจัดการความเสี่ยงและแนวทางแก้ไขการวางแผนทางการเงินสำหรับธุรกิจโดยทั่วไปและธุรกิจเกี่ยวกับครอบครัว โดยผ่านเครือข่ายมากกว่า 800 สำนักงาน และตัวแทน 100,000 รายที่ลงทะเบียนไว้ทั่วประเทศ

#### (3) อุตสาหกรรมการเงินอิสลาม

ระบบการเงินอิสลาม ประกอบด้วย (1) ธนาคารอิสลาม (2) บริษัทประกันภัยแบบอิสลาม (takaful และ retakaful) (3) ตลาดเงินระหว่างธนาคารแบบอิสลาม (Islamic Interbank Money Market) และ (4) ตลาดทุนแบบอิสลาม (Islamic Capital Market) การขยายตัวอย่างรวดเร็วของการเงินระบบอิสลามในขณะนี้เกิดจากการบริการด้านการเงินแบบอิสลามจาก 56 สถาบัน

ผลิตภัณฑ์และบริการของธนาคารอิสลามมีมากกว่า 100 ตัวเลือก นอกจากนั้นยังได้มีการนำนวัตกรรมใหม่เกี่ยวกับผลิตภัณฑ์และตราสารทางการเงิน ตามหลักของ Shariah สากล สู่ตลาดโลก หนึ่งตัวอย่าง คือ การออกพันธบัตรแบบ Sukuk ในสกุลเงินตราหลาย (Multi-Currency Sukuk) ได้แก่ สกุลเงินเหรียญสหรัฐฯ เหรียญสิงคโปร์ และ สกุลเงินตราจีน Renmimbi ซึ่งสามารถดึงดูดความสนใจจากนักลงทุนต่างชาติมาก ทำให้มาเลเซียครองตลาดพันธบัตรประเภท Sukuk ในสกุลเงินเหรียญสหรัฐฯ เป็นอันดับสองของโลก โดยมีส่วนแบ่งตลาด 14.5%

#### (4) สถาบันการเงินเพื่อการพัฒนา

สถาบันการเงินเพื่อการพัฒนา หรือ Development Financial Institutions (DFI) เป็นสถาบันทางการเงินเฉพาะ ซึ่งตั้งขึ้นเพื่อช่วยในการพัฒนาภาคเศรษฐกิจ กลยุทธ์ที่มีความสำคัญต่อการพัฒนาเศรษฐกิจและสังคมโดยรวมของประเทศ ได้แก่ ภาคการเกษตร อุตสาหกรรมขนาดย่อมและขนาดกลาง (SME) โครงการพื้นฐาน การซ่อมและต่อเรือสินค้าเพื่อการส่งออก อุตสาหกรรมที่ใช้ทุนสูง และอุตสาหกรรมเทคโนโลยีสูง

สถาบันการเงินเพื่อการพัฒนา (DFI) ให้บริการด้านผลิตภัณฑ์และบริการในด้านการเงินเฉพาะอย่าง รวมทั้ง คำปรึกษาและแนะนำ เพื่อสนองความต้องการเฉพาะให้กับภาคเศรษฐกิจกลยุทธ์ตามเป้าหมาย DFI ทำหน้าที่เป็นส่วนเติมเต็ม สถาบันการธนาคารและรับหน้าที่เป็นส่วนสำคัญที่สุดในการเชื่อมต่อช่องว่างในอุปทานของสินค้าและบริการทางการเงิน ไปยัง ภาคเศรษฐกิจกลยุทธ์ เพื่อการพัฒนาเศรษฐกิจในระยะยาว

มาเลเซียได้มีการออกพระราชบัญญัติ Development Financial Institutions Act 2002 ปรับปรุงการ ให้บริการและการดำเนินงานของสถาบันการเงินเพื่อการพัฒนา (DFI) ให้มีประสิทธิภาพมากขึ้น โดยธนาคารกลางได้รับแต่งตั้ง ให้เป็นสถาบันกำกับควบคุมและให้คำปรึกษา และในเดือนธันวาคม 2554 สถาบันการเงินเพื่อการพัฒนา 6 แห่ง ที่ได้ตั้งขึ้น ตามประมวลกฎหมายดังกล่าว ได้แก่ (1) SME Bank (ธนาคารอุตสาหกรรมขนาดย่อมและขนาดกลาง) (2) Bank Pembangunan Malaysia Berhad (ธนาคารเพื่อการพัฒนา) (3) Bank Kerjasama Rakyat Malaysia Berhad (ธนาคาร เพื่อการสหกรณ์) (4) EXIM Bank หรือ Export-Import Bank of Malaysia Berhad (ธนาคารเพื่อการส่งออกและนำเข้า) (5) Bank Simpanan Nasional (ธนาคารออมสิน) และ (6) Bank Pertanian Malaysia Berhad หรือ Agrobank (ธนาคารเพื่อ การเกษตร)

### 9.1.3 ศูนย์การการเงินนานาชาติระบบอิสลาม (Malaysia International Islamic Financial Centre)

ศูนย์การการเงินนานาชาติระบบอิสลาม (Malaysia International Islamic Financial Centre หรือ MIFC) เริ่มจัดตั้ง ขึ้นในเดือนสิงหาคม ปี 2549 เพื่อยกระดับมาเลเซียให้เป็น International Hub สำหรับการเงินแบบอิสลามและเพื่อเสริมสร้าง ให้ประเทศมีบทบาทเป็นศูนย์กลางของนักวิชาการด้านการเงินในระบบอิสลาม

ความคิดริเริ่มของ MIFC ได้รับการสนับสนุนจากองค์กรและเครือข่ายหลายฝ่ายซึ่งเกี่ยวข้องกับสายงานการเงินใน ระบบอิสลาม องค์กรของรัฐบาล สถาบันการเงิน สถาบันการพัฒนาทรัพยากรมนุษย์ และบริษัทซึ่งให้บริการแบบมืออาชีพ (Professional Service Companies) ซึ่งมีส่วนร่วมในด้านการเงินอิสลาม รวมทั้งหน่วยงานชั้นนำที่ดำเนินงานด้านกฎหมาย และข้อบังคับเกี่ยวกับการเงินระหว่างประเทศที่ปฏิบัติตามหลัก Shariah ทำให้ผู้ปฏิบัติการณ์ในประเทศสามารถให้บริการด้าน การเงินระหว่างประเทศในระบบอิสลามอย่างกว้างขวางทั่วประเทศมาเลเซีย โดยได้รับสิทธิประโยชน์ในขณะเดียวกัน

มาเลเซียอยู่ในสถานะที่ได้เปรียบในการเป็นทางผ่าน (Gateway) ในการอำนวยความสะดวกและเสริมสร้างความ เชื่อมโยงระหว่างประเทศและการรวมตลาดการเงินในระบบอิสลามของประเทศในภูมิภาคเอเชียกับตลาดโลก เนื่องจากที่ตั้ง ของมาเลเซียเป็นศูนย์กลางระหว่างประเทศในเอเชีย บวกกับประสบการณ์ในด้านการเงินในระบบอิสลามกว่า 30 ปี จึง สามารถทำหน้าที่เป็นฐานในการประชุมสำหรับผู้ที่มีกองทุนส่วนเกินและผู้ที่ย้ายมาระดมทุนจากส่วนต่างๆ ของโลกได้เป็น อย่างดี ผู้สนใจรายละเอียดเพิ่มเติมเกี่ยวกับความคิดริเริ่มของ MIFC อาจดูจากข้อมูลในเว็บไซต์ [www.mifc.com](http://www.mifc.com)

## 9.2 การให้สินเชื่อเพื่อการส่งออก หรือ Export Credit Refinancing (ECR)

โครงการการให้สินเชื่อเพื่อการส่งออก หรือ ECR ให้สินเชื่อระยะสั้นทั้งก่อนและหลังการขนส่งสินค้าแก่ผู้ส่งออก โดย ทางตรงและทางอ้อม การให้สินเชื่อก่อนการขนส่งสินค้า หรือ Pre-shipment ECR ช่วยอำนวยความสะดวกในการซื้อวัตถุดิบ และค่าใช้จ่ายในการดำเนินการ (overhead expenses) ในขณะที่การให้สินเชื่อหลังการขนส่งสินค้า หรือ Post-shipment ECR ให้สินเชื่อโดยตรงกับผู้ส่งออก ณ วันที่ขนส่งสินค้า

### วิธีการให้สินเชื่อ

การให้สินเชื่อก่อนการขนส่งสินค้า (Pre-shipment ECR) มี 2 วิธี ได้แก่ (1) Order Based และ (2) Certificate of Performance (CP) การให้สินเชื่อก่อนการขนส่งสินค้าแบบ Order Based คือการให้สินเชื่อโดยใช้หลักฐานใบสั่งซื้อ สินค้าออกจากผู้ซื้อต่างประเทศหรือผู้ส่งออกโดยตรง โดยผู้ส่งออกจะได้รับสินเชื่อถึง 95% ของมูลค่าใบสั่งซื้อสินค้า ทั้งหมด ส่วนการให้สินเชื่อก่อนการขนส่งสินค้าแบบ Certificate of Performance (CP) ใช้หลักฐาน CP ของธนาคาร EXIM Bank เป็นสำคัญ โดยจำนวนสินเชื่อที่ได้รับขึ้นกับหลักฐานที่ให้กับ ธนาคาร EXIM Bank



ในกรณีการให้สินเชื่อหลังการขนส่งสินค้า (Post-shipment ECR) จะใช้วิธีการรับซื้อตั๋วลด (Bills Discounting) โดยผู้ส่งสินค้าออกจะได้รับสินเชื่อถึง 100% ของมูลค่าสินค้าส่งออกทั้งหมด ทั้งนี้ขึ้นอยู่กับกฎเกณฑ์การให้สินเชื่อสูงสุดของธนาคารพาณิชย์และธนาคาร EXIM Bank

#### **ระยะเวลาการให้สินเชื่อและการคืนเงินสินเชื่อ**

ระยะเวลาสูงสุดในการให้สินเชื่อสำหรับผู้ส่งออกก่อนการขนส่งสินค้าและหลังการขนส่งสินค้าคือ 4 และ 6 เดือนตามลำดับ โดยต้องคืนเงินสินเชื่อเมื่อได้รับเงินค่าสินค้าออก หรือในกรณีสินเชื่อหลังการขนส่งสินค้า ต้องจ่ายเงินสินเชื่อคืนเมื่อหมดอายุการให้สินเชื่อแล้วแต่วิธีไหนจะเร็วกว่ากัน ผู้สนใจรายละเอียดเพิ่มเติม อาจดูข้อมูลได้ที่เว็บไซต์ [www.exim.com.my](http://www.exim.com.my)

### **9.3 ตลาดหลักทรัพย์ในมาเลเซีย (Bursa Malaysia)**

Bursa Malaysia เดิมชื่อ Kuala Lumpur Stock Exchange เป็นตลาดหลักทรัพย์ที่มีการดำเนินการซื้อขายตราสารทางการเงินแบบครบวงจร (Fully-Integrated Exchange) ทั้งตราสารทุน (equity) ตราสารอนุพันธ์ (derivatives) การซื้อขายล่วงหน้า (futures trading) พันธบัตร และผลิตภัณฑ์แบบอิสลาม อีกทั้ง ให้แนวทางเลือกทางการลงทุนในระดับนานาชาติอีกมากมาย

ตลาดหลักทรัพย์ Bursa Malaysia มีหน้าที่ในการกำหนดกฎระเบียบและดำเนินกิจกรรมทางการค้าของตลาดหลักทรัพย์ในมาเลเซีย ในตลาดหุ้นขณะนี้บริษัททั้งหมดประมาณ 1,000 กว่าบริษัท พร้อมกับกิจกรรมทางเศรษฐกิจมากกว่า 50 รายการ บริษัทดังกล่าวต้องจดทะเบียนในตลาดหลัก (Main market) ซึ่งมีหุ้นที่ออกโดยบริษัทขนาดใหญ่ หรือต้องจดทะเบียนในตลาด ACE สำหรับบริษัททุกขนาดที่เพิ่งเข้ามาในตลาดหลักทรัพย์เป็นครั้งแรก Bursa Malaysia รายงานราคาหุ้นโดยใช้ดัชนี FTSE Bursa Malaysia KLCI (FBMVKLCI)

Bursa Malaysia Derivatives หรือ BMD เป็นบริษัทลูกหรือบริษัทในเครือของ Bursa Malaysia Berhad ซึ่งให้บริการ ดำเนินการ และจัดการด้านหลักทรัพย์ประเภท Futures และ Options โดย BMD มีสินค้าที่โดดเด่น ได้แก่ สัญญาซื้อขายล่วงหน้าน้ำมันปาล์มดิบ (Futures Crude Palm Oil หรือ FCPO) โดยราคาตามสัญญาซื้อขายของ FCPO ได้ถูกใช้เป็นเกณฑ์มาตรฐานโลกในการตั้งราคาน้ำมันปาล์มและผลิตภัณฑ์จากน้ำมันปาล์ม

นอกจากนี้ เป้าหมายในระยะยาวของ Bursa Malaysia คือ การยกระดับการให้บริการตลาดทุนแบบอิสลามให้อยู่ในตลาดหลัก เนื่องจาก Bursa Malaysia เป็นตลาดหลักทรัพย์แรกๆ ที่ออกหุ้นแบบ end to end ตามหลัก Shariah เพื่อซื้อขายในตลาดหลักทรัพย์

#### **บริษัทนายหน้าซื้อขายหุ้น**

ปัจจุบัน มาเลเซียมีบริษัทนายหน้าซื้อขายหุ้น 30 บริษัท โดยเป็นธนาคารเพื่อการลงทุน (Investment Bank) จำนวน 9 ธนาคาร เนื่องจากธนาคารเพื่อการลงทุนได้รับใบอนุญาตทำธุรกรรมด้านธนาคารเพื่อธุรกิจขนาดใหญ่ (Merchant Banking) ขณะเดียวกันก็ได้ใบอนุญาตจากตลาดหลักทรัพย์ ดังนั้นจึงสามารถให้บริการได้ทั้งด้านการเงินและบริการด้านตลาดหลักทรัพย์แบบครบวงจร ได้แก่ การเงินธุรกิจ (Corporate Finance) การซื้อขายตราสารหนี้ และการซื้อขายหลักทรัพย์

#### **การคุ้มครองนักลงทุน**

ปัจจุบันนี้ Bursa Malaysia ให้การคุ้มครองนักลงทุน โดยการตั้งกองทุนเบี่ยงเบน 3 ประเภท ได้แก่ (1) Compensation Fund of Bursa Malaysia Securities (2) Fidelity Fund of Bursa Malaysia Derivatives และ (3) Compensation Fund of Bursa Malaysia Depository เพื่อชดเชยให้นักลงทุนที่กำลังประสบปัญหาการขาดทุนตามเงื่อนไขที่กำหนดตามกฎหมายและกฎระเบียบของตลาดหลักทรัพย์

## การบริหารความเสี่ยง

กรอบการบริหารความเสี่ยงของ Bursa Malaysia จะอยู่ภายใต้การกำกับดูแลของ Risk Management Committee (RMC) โดยมีวัตถุประสงค์เพื่อบริหารและควบคุมความเสี่ยงให้กับกลุ่มการลงทุน

## 9.4 ศูนย์การเงินและการพาณิชย์นานาชาติลาบวน

ศูนย์การเงินและการพาณิชย์นานาชาติลาบวน (Labuan International Business and Financial Centre (Labuan IBFC)) นำเสนอบริการวิธีแก้ปัญหาด้านการเงินอย่างครบวงจร ตามหลักแนวคิดทางการเงินแบบดั้งเดิมและตามหลัก Shariah ในด้านการธนาคาร การประกัน และผลิตภัณฑ์ที่เกี่ยวข้องกับการประกัน, takaful / retakaful สัญญาเช่า(leasing) การบริหารทรัสต์ และการระดมทุน

มาเลเซียจัดตั้งลาบวนให้เป็นศูนย์การเงินนานาชาติตั้งแต่ปี 2533 และได้มีการจัดตั้ง Labuan International Financial Exchange (LFX) เพื่อให้บริการการระดมทุนในทุกรูปแบบด้วยการเข้าถึงตลาดระหว่างประเทศอย่างไม่มีขีดจำกัด โดยผ่านการเข้าสู่ตลาดหลักทรัพย์ ธุรกิจการค้า และตราสารทางการเงิน (financial instruments) โดยธุรกรรมของบริษัทในลาบวนแยกเป็น 2 ประเภทคือ กิจกรรมทางการค้าและกิจกรรมที่ไม่ใช่การค้า กิจกรรมทางการค้า ได้แก่ การธนาคาร การประกัน การจัดการกองทุน (fund management) สัญญาเช่า (leasing) นายหน้าซื้อขายตราสารการเงิน (money broking) และธุรกรรมทางพาณิชย์อื่นๆ ส่วนกิจกรรมที่ไม่ใช่การค้า ได้แก่ การลงทุนในหลักทรัพย์ และหุ้น เป็นต้น

### สิ่งจูงใจด้านภาษี

สิ่งจูงใจด้านภาษีในการทำธุรกิจในศูนย์การเงินและการพาณิชย์นานาชาติลาบวน (IBFC) แยกเป็นสิ่งจูงใจด้านภาษีตามประมวลกฎหมายพระราชบัญญัติ Labuan Business Activity Tax Act 1990 และ Income Tax Act 1967

### สิ่งจูงใจด้านภาษีตามพระราชบัญญัติ Labuan Business Activity Tax Act 1990

- ตามประมวลกฎหมายพระราชบัญญัติ Labuan Business Activity Tax Act 1990 นิติบุคคลในลาบวน ซึ่งทำธุรกรรมการค้าในลาบวน มีสิทธิ์เลือกเสียภาษีในอัตรา 3% ของกำไรหลังการสอบบัญชี หรือ จ่ายค่าภาษีจำนวนคงที่ปีละ 20,000 ริงกิต ส่วนกรณีธุรกรรมที่ไม่ใช่การค้า ปัจจุบันยังไม่มีทางเลือกภาษี

- การเลือกวิธีเสียภาษีอาจเลือกเป็นการถาวร (irrevocable)
- นิติบุคคลอาจเลือกเสียภาษีแบบดั้งเดิมหรือแบบอิสลาม (business zakat)

### การยกเว้นเสียภาษีเงินได้ตามพระราชบัญญัติ Income Tax Act 1967

- เงินปันผลที่นิติบุคคลในลาบวนจ่ายให้แก่บุคคลสถานภาพผู้พำนักถาวรหรือไม่ใช่ผู้พำนักถาวร
- เงินปันผลจากบริษัทมาเลเซียในประเทศ ซึ่งได้รับจากนิติบุคคลในลาบวน
- การยกเว้นภาษีเงินได้ 100% ของผู้อำนวยการที่ไม่ใช่ชาวมาเลเซีย
- การอนุญาตให้นิติบุคคลไม่ต้องหักภาษี ณ ที่จ่าย ในหลายกรณี
- การยกเว้นภาษีของผู้ให้บริการวิชาชีพ
  - (1) บุคคลหรือเจ้าพนักงาน หรือบริษัทที่ให้บริการวิชาชีพ ทางกฎหมาย การบัญชี การเงินและการเลขานุการ ได้รับยกเว้นจากเงินภาษีรายได้ 65% ของรายได้พึงประเมิน
  - (2) ผู้ที่ไม่ใช่ชาวมาเลเซีย ทำงานในตำแหน่งการจัดการในนิติบุคคลในลาบวน ได้รับการยกเว้นภาษีเงินได้สูงสุดถึง 50% ของรายได้รวมทั้งหมด

- การยกเว้นเสียอากรแสตมป์ ของนิติบุคคลในลาบวนเกี่ยวกับธุรกรรมในลาบวน รายละเอียดเพิ่มเติม ดูได้ที่เว็บไซต์ [www.labuanfsa.gov.my](http://www.labuanfsa.gov.my)

## 9.5 กฎระเบียบการควบคุมการแลกเปลี่ยนเงินตรา

มาเลเซียยังคงดำเนินนโยบายการบริหารจัดการการแลกเปลี่ยนเงินตราต่างประเทศแบบเสรี หรือ Liberal Foreign Exchange Administration (FEA) ซึ่งเป็นมาตรการหลักในการสนับสนุนเป้าหมายทางเศรษฐกิจมหภาคในการรักษาเสถียรภาพทางการเงินและในขณะเดียวกันเพื่อป้องกันดุลการชำระเงิน นโยบายการควบคุมการแลกเปลี่ยนเงินตรา ได้เปิดอย่างเสรีมากขึ้นตามลำดับ เพื่อสนับสนุนความได้เปรียบในการแข่งขันในระบบเศรษฐกิจ และเพื่อบรรลุผลสัมฤทธิ์ที่ดีกว่าในการดำเนินการทางการค้าและการลงทุน

### 9.5.1 บริษัทต่างชาติที่ไม่ได้จดทะเบียนเป็นบริษัทในประเทศ (Non-Residents)

#### (1) การลงทุนในมาเลเซีย

กฎระเบียบสำหรับบริษัทต่างชาติที่ไม่ได้จดทะเบียนเป็นบริษัทในประเทศ (Non-Residents) มีดังนี้

(1.1) บริษัทต่างประเทศที่ไม่ได้จดทะเบียนเป็นบริษัทในมาเลเซีย (Non-residents) มีอิสระที่จะลงทุนในประเทศในสินทรัพย์ที่เป็นรูปธรรมในรูปแบบใดก็ได้ ไม่ว่าจะเป็นการลงทุนโดยตรงหรือลงทุนในตลาดหลักทรัพย์

(1.2) แหล่งเงินลงทุนอาจมาจากแหล่งต่างกัน ได้แก่ (1) การแลกเปลี่ยนเงินตราต่างประเทศเป็นริงกิตจากธนาคารในประเทศ (2) การทำธุรกรรมผ่านสำนักงานสาขาต่างประเทศของกลุ่มธนาคารในประเทศ (3) การกู้ยืมเงินตราต่างประเทศจากธนาคารในประเทศ หรือ (4) การกู้ยืมเงินริงกิตจากธนาคารในประเทศ (ยกเว้นจากธนาคารอิสลามนานาชาติ) เพื่อทำธุรกิจทางเศรษฐกิจที่แท้จริง หรือซื้ออสังหาริมทรัพย์สำหรับที่พักอาศัยและธุรกิจ ยกเว้นการซื้อที่ดิน

(1.3) การจ่ายเงินค่าทำการค้าและบริการ อาจทำได้ทั้งในสกุลเงินตราต่างประเทศหรือริงกิต และสามารถแลกเปลี่ยนเงินสกุลต่างประเทศกับเงินตราต่างประเทศสกุลอื่นได้ แต่ต้องผ่านสถาบันการเงินในประเทศเท่านั้น

#### (2) การเข้าถึงแหล่งเงินทุนในประเทศ

##### การกู้ยืมเงินตราต่างประเทศ

มาเลเซียไม่มีข้อจำกัดในการเข้าถึงเงินทุนต่างประเทศของบริษัทต่างชาติที่ไม่ได้จดทะเบียนเป็นบริษัทในมาเลเซีย หรือ Non-residents (ไม่ว่าจะเป็นธนาคารหรือสถาบันที่ไม่ใช่ธนาคาร) จากธนาคารในประเทศที่ได้รับใบอนุญาต

(2.1) กรณีการกู้ยืมเงินตราต่างประเทศในมาเลเซีย บริษัทต่างชาติ (Non-residents) ทั้งที่เป็นธนาคารหรือไม่ใช่ธนาคารสามารถกู้ยืมเงินตราต่างประเทศจากธนาคารในประเทศที่ได้รับใบอนุญาต (licensed onshore bank) และรายได้จากการกู้ยืมอาจนำมาใช้ประโยชน์ได้ทั้งในหรือนอกประเทศ

(2.2) กรณีการกู้ยืมริงกิต บริษัทต่างชาติที่ไม่ใช่ธนาคารสามารถกู้ยืมเงินสกุลริงกิตจากสถาบันการเงินในประเทศ (Onshore Bank) เพื่อซื้ออสังหาริมทรัพย์หรือจ่ายค่าสินค้าและบริการ

(2.3) มาเลเซียอนุญาตให้บริษัทต่างชาติออกพันธบัตรประเภท Sukuk ที่เป็นสกุลเงินตราต่างประเทศ (Foreign Currency Dominated Bonds) ในมาเลเซียเพื่อใช้ประโยชน์ทั้งในและต่างประเทศ

##### การกู้ยืมเงินริงกิต

บริษัทต่างชาติที่ไม่ได้จดทะเบียนเป็นบริษัทในมาเลเซีย (Non-residents) ที่ไม่ใช่ธนาคารมีอิสระที่จะกู้ยืมเงินริงกิตจำนวนใดก็ได้จากธนาคารในประเทศที่ได้รับใบอนุญาต เพื่อไปลงทุนในกิจกรรมทางเศรษฐกิจที่แท้จริงในมาเลเซีย หรือซื้ออสังหาริมทรัพย์สำหรับที่พักอาศัยและธุรกิจ ยกเว้นการซื้อที่ดินเพียงอย่างเดียว บริษัทต่างชาติอาจเพิ่มการกู้ยืมริงกิตโดยการออกพันธบัตรแบบ Sukuk ในมาเลเซีย โดยเงินที่ได้รับจากการกู้ยืมสามารถใช้ประโยชน์ได้ทั้งในและต่างประเทศ

#### (3) การชำระหนี้การค้า (สินค้าและบริการ)

บริษัทต่างชาติอาจชำระหนี้การค้าและบริการโดยการใช้เงินสกุลต่างประเทศหรือริงกิตแก่บริษัทที่จดทะเบียนเป็นบริษัทในประเทศ (Residents) ของมาเลเซีย

#### (4) การป้องกันความเสี่ยง (Hedging)

บริษัทต่างประเทศมีอิสระที่จะป้องกันความเสี่ยงในการทำธุรกิจด้านการค้าหรือการลงทุนกับธนาคารในประเทศและธนาคารอิสลามนานาชาติที่ได้รับใบอนุญาต อย่างไรก็ตาม ในกรณีเป็นการป้องกันความเสี่ยงค่าเงินริงกิตจะต้องทำกับธนาคารในประเทศที่ได้รับใบอนุญาต (licensed onshore banks) เท่านั้น

#### (5) การเปิดบัญชี

##### บัญชีสกุลเงินตราต่างประเทศ

บริษัทต่างชาติสามารถเปิดบัญชีในสกุลเงินตราต่างประเทศกับธนาคารในประเทศและธนาคารอิสลามนานาชาติที่ได้รับใบอนุญาตเพื่ออำนวยความสะดวกในการลงทุนและการทำธุรกิจในมาเลเซีย โดยเงินในบัญชีเหล่านี้สามารถส่งไปต่างประเทศในสกุลเงินตราต่างประเทศ

##### บัญชีเงินริงกิต

บริษัทต่างชาติสามารถเปิดบัญชีริงกิตกับธนาคารในประเทศและธนาคารอิสลามนานาชาติที่ได้รับใบอนุญาต โดยฝากเงินที่ได้จากการแลกเปลี่ยนเงินตราต่างประเทศ หรือรายได้ที่เป็นเงินริงกิตจากการลงทุนในมาเลเซีย รวมถึงดอกเบี้ย ค่าเช่า กำไร เงินปันผล และเงินที่ได้จากการตัดทอนการลงทุนของสินทรัพย์ที่เป็นริงกิต โดยเงินในบัญชีเหล่านี้สามารถส่งไปต่างประเทศได้ในสกุลเงินตราต่างประเทศ รายละเอียดเพิ่มเติมอาจดูได้จากเว็บไซต์ [www.bnm.gov.my](http://www.bnm.gov.my)

### 9.5.2 บริษัทต่างชาติที่จดทะเบียนเป็นบริษัทในประเทศ (Residents)

#### (1) การลงทุนสินทรัพย์ในต่างประเทศ

บริษัทต่างชาติที่จดทะเบียนเป็นบริษัทในประเทศ (Resident company) หรือบริษัทในเครือสามารถลงทุนในทรัพย์สินต่างประเทศได้อย่างเสรี ถ้าการลงทุนนั้นใช้เงินทุนที่ได้มาจากเงินตราต่างประเทศของกองทุนของบริษัทเอง ในกรณีที่เงินทุนนั้นได้มาจากการกู้ยืมในประเทศและมีการแลกเปลี่ยนริงกิตเป็นเงินสกุลต่างประเทศเพื่อนำไปลงทุน มีกฎระเบียบให้บริษัท Resident companies ยืมเงินตราต่างประเทศในจำนวนเทียบเท่าได้ไม่เกิน 50 ล้านริงกิต สำหรับกลุ่มบริษัทในเครือทั้งหมด

#### (2) การเข้าถึงแหล่งเงินทุนในประเทศ

##### การกู้ยืมในสกุลเงินตราต่างประเทศ

- บริษัทต่างชาติที่จดทะเบียนเป็นบริษัทในประเทศ (Resident company) มีอิสระที่จะกู้ยืมเงินในสกุลเงินตราต่างประเทศในจำนวนไม่จำกัด ถ้าเป็นการกู้ยืมจาก (1) ธนาคารในประเทศ (Onshore bank) (2) บริษัทต่างชาติที่ไม่ใช่ธนาคารแต่เป็นบริษัทที่เกี่ยวข้องกัน และ (3) บริษัทต่างชาติที่จดทะเบียนเป็นบริษัทในประเทศ (Resident company) และเป็นบริษัทที่เกี่ยวข้องกัน

- กรณีบริษัทต่างชาติที่จดทะเบียนเป็นบริษัทในประเทศ (Resident company) กู้ยืมเงินในสกุลเงินตราต่างประเทศจากบริษัทต่างชาติที่ไม่ได้จดทะเบียนเป็นบริษัทในมาเลเซีย (Non-resident company) และเป็นบริษัทที่ไม่เกี่ยวข้องกันมีกฎระเบียบให้การกู้ยืมนั้นไม่เกินจำนวนเทียบเท่า 100 ล้านริงกิตสำหรับกลุ่มบริษัทในเครือทั้งหมด

##### การกู้ยืมเงินริงกิต

- บริษัทต่างชาติที่จดทะเบียนเป็นบริษัทในประเทศ (Resident company) สามารถกู้ยืมเงินริงกิตได้อย่างเสรีจากบริษัทต่างชาติที่ไม่ใช่ธนาคารแต่เป็นบริษัทที่เกี่ยวข้องกัน เพื่อนำมาใช้ลงทุนในกิจการด้านเศรษฐกิจที่แท้จริงในมาเลเซีย

- บริษัทต่างชาติที่จดทะเบียนเป็นบริษัทในประเทศ (Resident company) กู้ยืมจากบริษัทต่างชาติที่ไม่ใช่ธนาคารและเป็นบริษัทที่ไม่เกี่ยวข้องกัน มีกฎระเบียบให้การกู้ยืมนั้นไม่เกินจำนวน 1 ล้านริงกิตสำหรับกลุ่มบริษัทในเครือทั้งหมด

### (3) การชำระหนี้ค่าสินค้าและบริการ

รายได้จากการส่งสินค้าออกทั้งหมดของ Resident company ต้องนำเข้าประเทศทั้งหมดภายใน 6 เดือนนับตั้งแต่วันที่ส่งสินค้าออก โดยหนี้ค้ำจ่ายกับบริษัทต่างชาติที่เป็น Non-resident company อาจทำได้ทั้งในเงินสดต่างประเทศหรือริงกิต

### (4) การป้องกันความเสี่ยง (Hedging)

บริษัทต่างชาติมีเสรีที่จะป้องกันความเสี่ยงในการทำธุรกิจด้านการค้าหรือการลงทุนกับธนาคารในประเทศและธนาคารอิสลามนานาชาติที่ได้รับใบอนุญาต อย่างไรก็ตาม ในกรณีเป็นการป้องกันความเสี่ยงค่าเงินริงกิตจะต้องทำกับธนาคารในประเทศ (onshore bank) ที่ได้รับใบอนุญาตเท่านั้น

### (5) การเปิดบัญชี (ในสกุลเงินตราต่างประเทศ)

กรณีบริษัทที่จดทะเบียนเป็นบริษัทในประเทศ (Resident Company) เปิดบัญชีในสกุลเงินตราต่างประเทศกับธนาคารอิสลามนานาชาติและธนาคารต่างประเทศ (Offshore Bank) ที่ได้รับใบอนุญาต เงินฝากในสกุลเงินตราต่างประเทศจะมาจากแหล่งรายได้ใดๆ ก็ได้ ยกเว้นรายได้จากการส่งออก อย่างไรก็ตาม ไม่มีข้อจำกัดในแหล่งรายได้จากเงินตราต่างประเทศ ถ้าเปิดบัญชีกับธนาคารในประเทศ (Onshore Bank) รายละเอียดเพิ่มเติมเกี่ยวกับกฎระเบียบด้านการบริหารการแลกเปลี่ยนเงินตรา อาจดูได้จากเว็บไซต์ [www.bnm.gov.my](http://www.bnm.gov.my)

## บทที่ 10 การจัดการด้านสิ่งแวดล้อม

รัฐบาลมาเลเซียได้วางโครงสร้างทางกฎหมายและองค์กรคุ้มครองสิ่งแวดล้อมเพื่อส่งเสริมการพัฒนาเศรษฐกิจแบบยั่งยืนและการมีสิ่งแวดล้อมที่ดี โดยสนับสนุนให้นักลงทุนนำปัจจัยด้านสิ่งแวดล้อมมาเป็นส่วนหนึ่งของการวางแผนโครงการผลิตตั้งแต่แรกเริ่ม มีการวางหลักเกณฑ์ในการควบคุมมลพิษ ปรับเปลี่ยนสมรรถนะ กระบวนการผลิตเพื่อลดปริมาณของเสีย (waste) ให้เหลือน้อยที่สุด รวมทั้งจัดการการป้องกันมลพิษให้เป็นส่วนหนึ่งของกระบวนการผลิต และการมุ่งเน้นในด้านการนำกลับมาใช้ประโยชน์ (recycle) เป็นทางเลือก

### 10.1 ข้อกำหนดด้านสิ่งแวดล้อม

พระราชบัญญัติคุณภาพสิ่งแวดล้อมปี 2517 (The Environmental Quality Act 1974) กำหนดให้ผู้ประกอบการอุตสาหกรรมต้องได้รับการประเมินเกี่ยวกับคุณภาพสิ่งแวดล้อม และได้รับอนุมัติเป็นลายลักษณ์อักษรก่อนการดำเนินการโครงการ ดังต่อไปนี้

- 1) การประเมินผลกระทบด้านสิ่งแวดล้อม
- 2) การประเมินความเหมาะสมของที่ตั้งโครงการ
- 3) การรายงานหรือการอนุมัติการก่อสร้าง
- 4) การอนุมัติการติดตั้งเตาเผา อุปกรณ์ในการเผาเชื้อเพลิง และปล่องไฟ
- 5) ใบอนุญาตการครอบครองสถานที่และอุปกรณ์การลำเลียงตามข้อกำหนด

#### 10.1.1 การประเมินผลกระทบด้านสิ่งแวดล้อม

โครงการที่ได้รับขู่ไว้ในกฎระเบียบการประเมินผลกระทบด้านคุณภาพสิ่งแวดล้อมปี 2530 (Environmental Impact Assessment Order 1987) กำหนดไว้ว่าต้องมี การประเมินผลกระทบด้านสิ่งแวดล้อม (Environmental Impact Assessment : EIA) ก่อนการอนุมัติโครงการ ประกอบด้วย

- 1) เกษตรกรรม
  - โครงการพัฒนาที่ดิน ซึ่งครอบคลุมพื้นที่เกินกว่า 3,125 ไร่ (500 เฮกเตอร์) โดยการปรับเปลี่ยนที่ดินป่าไม้เป็นที่ดินเพื่อผลผลิตทางเกษตร
  - โปรแกรมทางเกษตร ซึ่งต้องโยกย้ายอพยพครอบครัวจำนวนเกินกว่า 100 ครอบครัว
  - การพัฒนาทางเกษตรกรรมขนาดใหญ่ ซึ่งครอบคลุมพื้นที่เกินกว่า 3,125 ไร่ (500 เฮกเตอร์)โดยมีการปรับเปลี่ยนประเภทของเกษตรกรรม
- 2) สนามบิน
  - การสร้างสนามบิน (ซึ่งมีลานบินเป็นระยะทางเกินกว่า 2,500 เมตร)
  - การสร้างลานบินในพื้นที่เขตอุทยานของรัฐหรืออุทยานแห่งชาติ
- 3) การระบายน้ำและการชลประทาน
  - การสร้างเขื่อน อ่างเก็บน้ำขนาดใหญ่ หรือการขยายอ่างเก็บน้ำธรรมชาติ ในพื้นที่เกินกว่า 1,250 ไร่ (200 เฮกเตอร์)
  - การระบายน้ำออกจากพื้นที่ชายเลน ที่เป็นอยู่ของสัตว์ป่าหรือป่าดิบในพื้นที่เกินกว่า 625 ไร่ (100 เฮกเตอร์)
  - โครงการชลประทาน ในพื้นที่เกินกว่า 31,250 ไร่ (5,000 เฮกเตอร์)

- 4) การถมทะเลให้เป็นพื้นดิน (Land Reclamation)
  - การถมทะเลให้เป็นพื้นดินซึ่งครอบคลุมพื้นที่เกินกว่า 312.5 ไร่ (50 เฮกเตอร์)
- 5) การประมง
  - การก่อสร้างท่าเรือประมง
  - การขยายท่าเรือเพื่อให้มีสมรรถนะจอดเรือประมงเพิ่มขึ้นเกินกว่า 50%
  - โครงการเลี้ยงสัตว์น้ำ (aqua culture) โดยการเปิดพื้นที่ป่าชายเลน (mangrove swamp)

ครอบคลุมพื้นที่เกินกว่า 312.5 ไร่ (50 เฮกเตอร์)

- 6) ป่าไม้
  - การปรับเปลี่ยนที่ดินป่าเขาเพื่อใช้ในประโยชน์อย่างอื่น ครอบคลุมพื้นที่เกินกว่า 312.5 ไร่

(50 เฮกเตอร์)

- การตัดไม้หรือการปรับเปลี่ยนที่ดินในป่าเพื่อใช้ประโยชน์อย่างอื่นในพื้นที่รับน้ำรอบอ่างเก็บน้ำ พื้นที่ใช้น้ำประปาของเทศบาล พื้นที่เชื่อมชลประทานหรือการผลิตไฟฟ้าด้วยพลังน้ำ หรือในบริเวณที่เชื่อมต่อกับเขตอุทยานแห่งชาติ (national parks) ของรัฐ รวมทั้งบริเวณอุทยานทางทะเล (marine parks)
- การตัดไม้ซึ่งครอบคลุมพื้นที่เกินกว่า 3,125 ไร่ (500 เฮกเตอร์)
- การปรับเปลี่ยนที่ป่าชายเลน (mangrove swamp) เพื่อใช้ประโยชน์ในด้านอุตสาหกรรม ที่อยู่อาศัย หรือการเกษตรกรรม ครอบคลุมพื้นที่เกินกว่า 312.5 ไร่ (50 เฮกเตอร์)
- การเปิดพื้นที่ป่าชายเลนบนเกาะที่อยู่ติดกับเขตอุทยานทางทะเล (marine parks)

- 7) ที่อยู่อาศัย

- บ้านจัดสรรครอบคลุมพื้นที่เกินกว่า 312.5 ไร่ (50 เฮกตาร์)

- 8) อุตสาหกรรม

**อุตสาหกรรมที่ต้องได้รับการประเมินผลกระทบก่อนการอนุมัติโครงการ**

อุตสาหกรรมสารเคมี	มีสมรรถนะในการผลิตสินค้าชนิดเดียว หรือหลายชนิดรวมกันมากกว่า 100 ตันต่อวัน
อุตสาหกรรมปิโตรเคมี	ทุกขนาด
อุตสาหกรรมประเภท ไม่ใช่เหล็ก (Non-ferrous)	การหลอมเบื้องต้น (primary smelting): 1. อลูมิเนียม - ทุกขนาด 2. ทองแดง - ทุกขนาด 3. อื่นๆ - กำลังการผลิตต่อวัน 50 ตันหรือมากกว่า
อุตสาหกรรมประเภท ไม่ใช่โลหะ (Non-metallic)	ปูนซีเมนต์ - มีเครื่องบด (clinker throughput) รวม 30 ตันต่อชั่วโมงขึ้นไป ปูนขาว - 100 ตันต่อวันขึ้นไปโดยใช้เตาเผาปูนขาวแบบหมุน (burnt lime rotary kiln) หรือ 50 ตันต่อวันขึ้นไป ถ้าใช้เตาเผาแบบยืน (vertical kiln)
อุตสาหกรรมเหล็กและเหล็กกล้า	1. ใช้แร่เหล็กเป็นวัตถุดิบ ในการผลิตมากกว่า 100 ตันต่อวัน หรือ 2. ใช้เศษเหล็กเป็นวัตถุดิบ ในการผลิตมากกว่า 200 ตันต่อวัน
อุตสาหกรรมการต่อเรือ	ระวางบรรทุกรวมน้ำหนัก (deadweight) มากกว่า 5,000 ตัน
อุตสาหกรรมเยื่อกระดาษและกระดาษ	สมรรถนะในการผลิต มากกว่า 50 ตันต่อวันทำงาน (industry day)

ที่มา: MIDA (2020), *General Policies Facilities & Guidelines. Malaysia : Investment in The Service Sector. Chapter 8 : Environmental Mangement*, ([www.mida.gov.my](http://www.mida.gov.my))

- 9) สาธารณูปโภค
- การสร้างโรงพยาบาลซึ่งยื่นล้ำออกไปบนชายหาดที่ใช้เพื่อการพักผ่อนหย่อนใจ
  - การพัฒนานิคมอุตสาหกรรม สำหรับอุตสาหกรรมขนาดกลางและอุตสาหกรรมหนัก ครอบคลุมพื้นที่เกินกว่า 312.5 ไร่ (50 เฮกเตอร์)
  - การสร้างทางด่วน
  - การสร้างทางหลวง
  - การสร้างเมืองใหม่
- 10) ท่าเรือ
- การสร้างท่าเรือ
  - การขยายท่าเรือ โดยเพิ่มสมรรถนะในการดำเนินการ 50% หรือมากกว่าต่อปี
- 11) การทำเหมือง
- การทำเหมืองแร่ในพื้นที่ใหม่ซึ่งมีเขตครอบคลุมพื้นที่เกินกว่า 1,562.5 ไร่ (250 เฮกเตอร์)
  - การถลุงแร่ รวมทั้งการกำจัดสิ่งปลอมปนในแร่ของ อลูมิเนียม ทองแดง ทองหรือแทนทาลัม
  - การขุดทรายซึ่งมีขอบเขตเกินกว่า 312.5 ไร่ (50 เฮกตาร์)
- 12) การปิโตรเลียม
- การพัฒนาแหล่งน้ำมันและแก๊ส
  - การก่อสร้างท่อส่งน้ำมันบนฝั่ง (on-shore) และนอกฝั่ง (off-shore) มีความยาวเกิน 50 กิโลเมตร
  - การก่อสร้างสิ่งอำนวยความสะดวก ในการแยก การกลั่น (processing) การจัดการ (handling) และการเก็บรักษาน้ำมันและแก๊ส
  - การก่อสร้างโรงกลั่นน้ำมัน
  - การก่อสร้างคลังเก็บน้ำมันเบนซิน แก๊ส หรือดีเซล (ยกเว้นบิมน้ำมัน) ซึ่งตั้งอยู่ในบริเวณห่างจากย่านการพาณิชย์ ย่านอุตสาหกรรมหรือที่พักอาศัย 3 กิโลเมตร และมีความจุในการจัดเก็บรวมกันเกินกว่า 60,000 บาร์เรล
- 13) การผลิตและจ่ายกระแสไฟฟ้า
- การก่อสร้างสถานีผลิตไฟฟ้า พลังไอน้ำ หรือถ่านหิน โดยมีกำลังผลิตเกิน 10 เมกกะวัตต์
  - โครงการเขื่อนและผลิตไฟฟ้าพลังน้ำ ซึ่งมีข้อกำหนดอย่างใดอย่างหนึ่งหรือสองอย่าง ดังนี้
    - (1) เขื่อนสูงเกินกว่า 15 เมตร รวมโครงสร้างประกอบทั้งหมด ครอบคลุมบริเวณพื้นที่ทั้งหมดเกิน 250 ไร่ (40 เฮกเตอร์)
    - (2) อ่างเก็บน้ำซึ่งคลุมพื้นที่เกิน 2,500 ไร่ (400 เฮกเตอร์)
  - การก่อสร้างสถานีผลิตไฟฟ้า โดยระบบพลังความร้อนร่วม (combined cycle power station)
  - การก่อสร้างสถานีผลิตไฟฟ้าพลังงานนิวเคลียร์ (nuclear-fueled power station)
- 14) การย่อยหิน
- โครงการย่อยหินก้อน หินปูน ซิลิกา (silica) ควอร์ตไซต์ (quartzite) หินทราย (sandstone) อ่อนและหินประดับบ้าน ภายในรัศมี 3 กิโลเมตรจากบริเวณที่พักอาศัย ย่านการค้าและแหล่งอุตสาหกรรมที่ตั้งอยู่แล้ว หรือบริเวณที่พักอาศัย ย่านการพาณิชย์และแหล่งพัฒนาอุตสาหกรรมที่มีใบอนุญาต (license) หนังสือนิยมนอม (permit) หรือได้รับอนุมัติแล้ว



- 15) การรถไฟ
- การก่อสร้างทางเดินรถไฟสายใหม่ (new routes)
  - การก่อสร้างเพิ่มเส้นทางแยก (branch lines) ทางเดินรถไฟ
- 16) การขนส่ง
- โครงการก่อสร้างรถไฟฟ้ามวลชน MRT (Mass Rapid Transit Transportation)
- 17) การพัฒนารีสอร์ทและสถานพักผ่อนหย่อนใจ
- การก่อสร้างสิ่งอำนวยความสะดวกของรีสอร์ทหรือโรงแรมเลียบชายหาด ซึ่งมีห้องพักเกินกว่า

80 ห้อง

- การพัฒนารีสอร์ทหรือโรงแรมบนเนินเขา ครอบคลุมพื้นที่เกินกว่า 312.5 ไร่ (50 เฮกเตอร์)
- การพัฒนาสิ่งอำนวยความสะดวกสำหรับนักท่องเที่ยวหรือนันทนาการในเขตอุทยาน

แห่งชาติ (national parks)

- การพัฒนาสิ่งอำนวยความสะดวกสำหรับนักท่องเที่ยวหรือนันทนาการบนเกาะซึ่งประกาศ

เป็นเขตอุทยานทางทะเลแห่งชาติ

- 18) การบำบัด และกำจัดของเสีย

- ของเสียที่เป็นพิษและเป็นอันตราย
  - (1) การสร้างเตาเผา
  - (2) การสร้างโรงงานการคืนวัสดุสู่สภาพใหม่ (recovery plant) (นอกที่ตั้งโรงงาน)
  - (3) การสร้างโรงงานบำบัดน้ำเสีย (นอกที่ตั้งโรงงาน)
    - การสร้างเครื่องอำนวยความสะดวกในการฝังกลบอย่างปลอดภัย (secure landfill)
    - การสร้างเครื่องอำนวยความสะดวกในการเก็บรักษา (นอกที่ตั้งโรงงาน)
  - (4) สิ่งปฏิภูลที่เป็นของแข็งในเขตเทศบาล
    - การสร้างเตาเผา
    - การสร้างโรงงานแบบผสม
    - การสร้างโรงงานการคืนวัสดุสู่สภาพใหม่/การหมุนเวียนมาใช้ประโยชน์ซ้ำ (recovery/recycling)
    - การสร้างเครื่องอำนวยความสะดวกในการฝังกลบสิ่งปฏิภูลจากเทศบาล
  - (5) น้ำเสียของเทศบาล
    - การสร้างโรงบำบัดน้ำเสีย
    - การสร้างทางออกน้ำเสียลงทะเล (marine outfall)

- 19) น้ำประปา

- การสร้างเขื่อนหรืออ่างเก็บน้ำ พื้นที่เกินกว่า 1,250 ไร่ (200 เฮกเตอร์)
- การพัฒนาแหล่งน้ำบาดาลสำหรับใช้ในด้านอุตสาหกรรม การเกษตรหรือชุมชนในปริมาณเกิน

กว่า 4,500 ลูกบาศก์เมตรต่อวัน

**ที่ปรึกษาด้านการประเมินผลกระทบด้านสิ่งแวดล้อม (EIA)**

กรมการสิ่งแวดล้อม (Department of Environment : DOE) กำหนดว่าการศึกษาด้านการประเมินผลกระทบด้านสิ่งแวดล้อม (EIA) ต้องทำโดยบุคคลหรือคณะบุคคลที่มีความรู้ ซึ่งขึ้นทะเบียนกับกรมสิ่งแวดล้อม (DOE) ภายใต้โครงการการ

ชั้นทะเบียนที่ปรึกษาผลกระทบด้านสิ่งแวดล้อม สำหรับรายชื่อของที่ปรึกษา EIA และรายละเอียดเกี่ยวกับการจดทะเบียน  
อาจหาได้จากเว็บไซต์ [www.doe.gov.my](http://www.doe.gov.my)

### 10.1.2 การประเมินความเหมาะสมที่ตั้งโครงการ

ปัจจัยสำคัญที่สุดอย่างหนึ่งในการพิจารณานุมัติความเหมาะสมด้านสิ่งแวดล้อม คือความเหมาะสมของ  
ที่ตั้งโครงการที่นำเสนอ โดยพิจารณาความสอดคล้องของโครงการกับโครงสร้างตามกฎหมายที่มีอยู่แล้วหรือแผนงานของ  
ท้องถิ่น การใช้ที่ดินในบริเวณข้างเคียง พื้นที่ให้เว้นว่างหรือพื้นที่กันชนตามกฎหมาย (provision of set-back or buffer  
zone) สมรรถนะของพื้นที่ในการรองรับมลพิษที่เพิ่มขึ้น และการกำจัดสิ่งปฏิกูล

ในการพิจารณาของ DOE การประเมินความเหมาะสมที่ตั้งโครงการ (Site Suitability Evaluation : SSE)  
ได้กลายเป็นกระบวนการสำคัญในการตัดสินใจความเหมาะสมของโครงการพัฒนาทั้งหลาย ดังนั้นจึงมีการประเมินความ  
เหมาะสมที่ตั้งโครงการก่อน ทั้งในกรณีของโครงการที่ระบุและไม่ได้ระบุไว้ตามข้อกำหนด ในกรณีของกิจกรรมที่ได้ระบุไว้ การ  
ประเมินความเหมาะสมที่ตั้งโครงการ (SSE) ต้องทำก่อนการประเมินผลกระทบด้านสิ่งแวดล้อม (EIA) เพื่อให้แน่ใจว่าที่ตั้ง  
โครงการที่เลือกเหมาะสำหรับกิจกรรมที่จะดำเนินการ และสอดคล้องกับการใช้ประโยชน์ที่ดินในสภาพแวดล้อมบริเวณนั้น  
เพื่อเป็นการช่วยลดค่าใช้จ่ายด้านการศึกษาการประเมินผลกระทบด้านสิ่งแวดล้อม หากที่ตั้งโครงการไม่เหมาะสมกับการ  
ดำเนินการ

### 10.1.3 การรายงานหรือการอนุมัติการก่อสร้าง

กิจกรรมดังต่อไปนี้ต้องรายงานเป็นลายลักษณ์อักษรต่ออธิบดีกรมคุณภาพสิ่งแวดล้อม (Director-General  
of Environmental Quality Department) ก่อนการดำเนินการ

1) การดำเนินงานในสถานที่หรือการก่อสร้างอาคารใดๆ ซึ่งก่อให้เกิดการขับออกหรือปลดปล่อยของเสีย  
จากอุตสาหกรรมอย่างหนึ่งอย่างใดหรือหลายอย่าง อันทำให้เกิดหรือเป็นเหตุให้เกิดหรือทำให้มีการเปลี่ยนแปลงต่อสิ่งที่ขับ  
ออกจากแหล่งที่มีอยู่เดิมลงไปบนหรือเข้าไปในพื้นดิน หรือเข้าไปในแหล่งน้ำภายในหรือน่านน้ำของประเทศมาเลเซีย ซึ่ง  
สถานที่ดังกล่าวอยู่นอกรายการที่ระบุไว้ในบัญชี First Schedule ภายใต้ข้อกำหนดเกี่ยวกับคุณภาพสิ่งแวดล้อม (สารพิษจาก  
การอุตสาหกรรมปี 2552) (Environmental Quality (Industrial Effluent) Regulation 2009)

2) การขับออกหรือปลดปล่อยหรือทำให้มีการทิ้งน้ำเสียลงไปในพื้นดินหรือเข้าไปใน  
แหล่งน้ำภายใน หรือน่านน้ำของประเทศมาเลเซีย ยกเว้นในกรณีการพัฒนาที่อยู่อาศัยหรือ/และย่านการพาณิชย์ ในบริเวณซึ่ง  
มีผู้อยู่อาศัยน้อยกว่า 150 คน ดังที่ระบุไว้ในข้อกำหนดเกี่ยวกับคุณภาพสิ่งแวดล้อม (น้ำเสีย) ปี 2552 (Environmental  
Quality (Sewage) Regulation 2009)

3) การกระทำใดๆ ต่อที่ดิน หรือเครื่องอำนวยความสะดวก หรือสิ่งก่อสร้างใดๆ อันอาจก่อให้เกิดแหล่ง  
ใหม่ของสิ่งไหลซึมหรือปลดปล่อยสิ่งตกค้าง (leachate discharge or release) ตามที่ได้ระบุไว้ในข้อกำหนดเกี่ยวกับคุณภาพ  
สิ่งแวดล้อมเกี่ยวกับการควบคุมมลพิษจากการโยกย้ายเศษวัสดุที่เหลือใช้ที่เป็นของแข็งและการฝังกลบในที่ดินปี 2552  
(Environmental Quality (Control of Pollution from Solid Waste Transfer Station and Landfill) Regulation  
2009)

นอกจากนั้น การก่อสร้างบนที่ดินหรืออาคารใดๆ หรือการประกอบกิจการซึ่งอาจเป็นเหตุให้ที่ดินหรือ  
อาคารนั้นๆ เข้าข่ายอยู่ในอาคารตามที่ได้ระบุไว้ในข้อกำหนดเกี่ยวกับคุณภาพสิ่งแวดล้อม ได้แก่ โรงงานหีบน้ำมันปาล์ม  
โรงงานยางดิบ และสิ่งอำนวยความสะดวกในการบำบัดและกำจัดของเสียที่อาจเป็นอันตรายตามบัญชี (Scheduled wastes)  
ที่กำหนดไว้ในบทบัญญัติมาตรา 19 ของพระราชบัญญัติคุณภาพสิ่งแวดล้อมปี 2517 (Section 19 of the Environmental  
Quality Act 1974) ต้องได้รับการอนุมัติเป็นลายลักษณ์อักษรจากอธิบดีกรมคุณภาพสิ่งแวดล้อมก่อน

#### 10.1.4 การอนุมัติการติดตั้งเตาเผา อุปกรณ์การเผาเชื้อเพลิง และปล่องไฟ

โครงการดังต่อไปนี้ต้องได้รับการอนุมัติเป็นลายลักษณ์อักษรจากอธิบดีกรมคุณภาพสิ่งแวดล้อมก่อน

1) การเริ่มธุรกิจใหม่ใกล้บริเวณที่อยู่อาศัยตามรายละเอียดในข้อกำหนด Regulation 4 และบัญชี First Schedule ของข้อกำหนดคุณภาพสิ่งแวดล้อม (อากาศบริสุทธิ์) ปี 2521 (Environmental Quality (Clean Air) Regulation 1978)

2) การก่อสร้าง (รวมเตาเผา) การติดตั้ง การนำกลับมาติดตั้งใหม่ (resitting) หรือปรับเปลี่ยนอุปกรณ์เผาเชื้อเพลิง ซึ่งใช้เชื้อเพลิงที่เป็นผง (pulverised) หรือเชื้อเพลิงแข็ง ในอัตราตั้งแต่ 30 กิโลกรัมต่อชั่วโมงขึ้นไป หรือเชื้อเพลิงเหลวหรือแก๊ส ในอัตราตั้งแต่ 15 กิโลกรัมต่อชั่วโมงขึ้นไป ตามที่ได้ระบุไว้ในข้อกำหนด Regulation 36 และ Regulation 38 ของข้อกำหนดคุณภาพสิ่งแวดล้อม (อากาศบริสุทธิ์) ปี 2521 (Environmental Quality (Clean Air) Regulation 1978)

3) การก่อสร้าง การติดตั้ง การนำกลับมาติดตั้งใหม่ (resitting) หรือปรับเปลี่ยนปล่องไฟใดๆ ซึ่งก่อให้เกิดการฟุ้งหรือรั่วไหลของมลพิษทางอากาศจากหรือผ่านปล่องไฟนั้นๆ

#### 10.1.5 ใบอนุญาตการครอบครองสถานที่และอุปกรณ์การลำเลียงตามข้อกำหนด

โครงการที่ต้องขออนุมัติการครอบครองและการดำเนินการตามข้อกำหนด ประกอบด้วย

- 1) โรงงานหีบน้ำมันปาล์ม
- 2) โรงงานยางดิบ
- 3) สิ่งอำนวยความสะดวกและการกำจัดของเสียตามบัญชี (scheduled waste)

นอกจากนั้น บริษัทต้องยื่นขออนุมัติสำหรับอุปกรณ์ที่ใช้ในการลำเลียงสิ่งของตามข้อกำหนด (Prescribed Conveyance) ที่ระบุไว้ในกฎระเบียบเกี่ยวกับคุณภาพสิ่งแวดล้อมปี 2548 หรือ Environment Quality (Prescribed Conveyance) (Scheduled Wastes) Order 2005 โดยอุปกรณ์ลำเลียงตามข้อกำหนด ได้แก่ ยานพาหนะหรือเรือประเภทใดก็ตาม ซึ่งมีคุณสมบัติดังต่อไปนี้

- 1) ขับเคลื่อนด้วยกลไกในตัวเอง
- 2) สร้างหรือตัดแปลงให้ใช้ได้บนบกหรือในน้ำ และ
- 3) ใช้ในการเคลื่อนที่ โยกย้าย จัดวางหรือสะสมของเสียตามบัญชี (scheduled waste)

การยื่นขอใบอนุญาต ต้องทำหลังจากได้รับอนุมัติ/เห็นชอบการประเมินความเหมาะสมที่ตั้งโครงการเป็นลายลักษณ์อักษร และได้รับอนุมัติให้ทำการก่อสร้างซึ่งเกี่ยวข้องกับการขับออกหรือปลดปล่อยของเสียดังกล่าวมาข้างต้น นอกจากนี้ยังมีค่าธรรมเนียมในการขอใบอนุญาตในโครงการ/กิจกรรม ประเภท น้ำมันปาล์ม โรงงานยางดิบ และสิ่งอำนวยความสะดวกในการบำบัดและกำจัดของเสียตามบัญชี (Scheduled Wastes) รวมทั้งอุปกรณ์ที่ใช้ในการลำเลียงสิ่งของ

#### 10.1.6 มาตรฐานเกี่ยวกับการปล่อยแก๊สและการปล่อยของเสีย

มาเลเซียกำหนดกฎหมายบังคับให้โรงงานอุตสาหกรรมทำตามมาตรฐานเกี่ยวกับการปล่อยอากาศเสีย การปล่อยของเสียในด้านอุตสาหกรรม และสิ่งที่ถูกกรองทิ้งหรือปล่อยทิ้งจากท่อน้ำเสียให้อยู่ในสภาพที่ยอมรับได้ตามกฎระเบียบคุณภาพด้านสิ่งแวดล้อม (อากาศบริสุทธิ์) ปี 2521 ( Environmental Quality (Clean Air) Regulations 1978) กฎระเบียบคุณภาพด้านสิ่งแวดล้อม (มลพิษด้านอุตสาหกรรม) ปี 2552 (Environmental Quality (Industrial Effluents) Regulations 2009) กฎระเบียบคุณภาพด้านสิ่งแวดล้อม (ท่อน้ำเสีย) ปี 2552 (Environmental Quality (Sewage) Regulations 2009) และกฎระเบียบคุณภาพด้านสิ่งแวดล้อม (การควบคุมมลพิษ จากการเคลื่อนย้ายวัสดุเหลือใช้ที่เป็นของแข็งและการฝังกลบ) ปี 2552 ( Environmental Quality (Control of Pollution from Solid Waste Transfer Station and Landfill) Regulations 2009)

### 10.1.7 การควบคุมสิ่งที่ลดระดับโอโซนในอากาศ

สารที่ลดระดับโอโซนในอากาศ (Ozone Depleting Substances (ODS) ถูกจัดให้อยู่ในประเภทสิ่งที่เป็นอันตรายร้ายแรงต่อสิ่งแวดล้อมตามกฎระเบียบคุณภาพสิ่งแวดล้อม (การจัดการสารลดอุณหภูมิ) ปี 2542 (Environment Quality (Refrigerant Management) Regulation1999) และกฎระเบียบคุณภาพสิ่งแวดล้อม (การจัดการเกี่ยวกับ ฮาลอน) ปี 2542 (Environment Quality (Halon Management) Regulation1999) ดังนั้นจึงห้ามการลงทุนใหม่ที่เกี่ยวข้องกับการใช้สารเหล่านี้

### 10.1.8 การจัดการของเสียตามบัญชี (Scheduled Waste)

“Scheduled waste” หมายถึง วัสดุหรือสิ่งของที่ประกอบด้วยสารเคมี หรือมีส่วนผสมของสารเคมี ซึ่งมีความเข้มข้นเกินกว่าที่ได้กำหนดไว้ โดยมีคุณสมบัติดังนี้

- เป็นสารอินทรีย์
- ยากต่อการทำลายโดยการใช้สารเคมี ทางกายภาพ หรือวิธีชีวภาพ
- เป็นพิษต่อชีวิตมนุษย์ สัตว์ สัตว์น้ำและพืช
- ก่อให้เกิดการสะสมทางชีวภาพในร่างกายมนุษย์ พืชและสัตว์

มาเลเซียได้ออกกฎระเบียบแบบครอบคลุมเกี่ยวกับการจัดการของเสียที่เป็นพิษและมีอันตรายร้ายแรง กฎระเบียบเหล่านี้มีตั้งแต่ขั้นเบาจนถึงหนักที่สุด กฎระเบียบคุณภาพสิ่งแวดล้อมเกี่ยวกับของเสียตามบัญชีปี 2548 (Scheduled Waste 2005) แยกประเภทของเสียตามบัญชี (Scheduled Waste) ออกเป็น 77 ประเภท ดังมีรายการในบัญชี First Schedule ซึ่งจำแนกได้เป็น 5 หมวดหมู่ดังนี้

#### ประเภทของเสียตามบัญชี (Scheduled Waste)

1) SW1	ของเสียประเภทโลหะและมีโลหะประกอบ (ของเสียตามบัญชี 10 ประเภท)
2) SW2	ของเสียซึ่งส่วนใหญ่เป็น(ประเภท) อนินทรีย์ อาจมีโลหะและสารอินทรีย์ปนอยู่ (ของเสียตามบัญชี 7 ประเภท)
3) SW3	ของเสียซึ่งส่วนใหญ่เป็นอินทรีย์ซึ่งอาจมีโลหะและสารอนินทรีย์ปนอยู่ (ของเสียตามบัญชี 27 ประเภท)
4) SW4	ของเสียประเภทอินทรีย์และอนินทรีย์ (ของเสียตามบัญชี 32 ประเภท)
5) SW5	ของเสียประเภทอื่น (ของเสียตามบัญชี 1 ประเภท)

ที่มา: MIDA (2020), *General Policies Facilities & Guidelines. Malaysia: Investment in The Service Sector. Chapter 8: Environmental Management*, ([www.mida.gov.my](http://www.mida.gov.my))

ของเสียตามบัญชี (Scheduled Wastes) อาจนำมาเก็บ นำมาใช้ได้ใหม่หรือบำบัดภายในสถานที่ของผู้ผลิตของเสีย ในกรณีของเสียสะสมมีจำนวนไม่เกิน 20 เมตริกตันไม่ต้องขออนุญาตจากกรมสิ่งแวดล้อม (DOE) ผู้ผลิตของเสียอาจจัดเก็บของเสียประเภทนี้ไว้ไม่เกิน 180 วัน แต่กรณีมีการเก็บสะสมในจำนวนมากว่านี้ ต้องขออนุญาตเป็นลายลักษณ์อักษรจากอธิบดีกรมคุณภาพสิ่งแวดล้อม และหีบห่อที่ใช้ในการบรรจุของเสียตามบัญชี (Scheduled Waste) ต้องเขียนป้ายบอกให้ชัดเจนถึงวันผลิตของเสียวันแรก วันที่กำจัดของเสีย รวมทั้งชื่อ ที่อยู่ และหมายเลขโทรศัพท์ ของผู้ผลิตของเสียนี้ ทั้งนี้ตามกฎหมายการเก็บของเสียประเภทนี้ ไม่อนุญาตให้เก็บรวมกับของเสียประเภทอื่น

กรณีการบำบัดและกำจัดของเสียในที่ตั้งโครงการ รัฐบาลไม่สนับสนุนการเผาของเสียประเภทของเสียตามบัญชี (Scheduled Waste) โดยใช้เตาเผาในที่ตั้งโครงการ ในกรณีมีเหตุจำเป็นที่จะต้องทำการติดตั้งเตาเผาจะต้องทำตามแนวทางการปฏิบัติในการติดตั้งเตาเผา ใน ”Guideline On the Installation of On-site Incinerator for the Disposal of Scheduled Wastes in Malaysia” โดยเคร่งครัด รวมทั้งต้องทำการประเมินผลกระทบต่อสิ่งแวดล้อมอย่างละเอียด และประกาศรายงานการศึกษาการประเมินผลกระทบต่อสิ่งแวดล้อมให้สาธารณชนทราบเพื่อขอความเห็น อย่างไรก็ตามเจ้าของโรงงานซึ่งก่อให้เกิดมลพิษและ

ของเสียมีสิทธิ์ยื่นขออนุมัติการจัดการของเสียตามบัญชีเป็นกรณีพิเศษ โดยไม่สอดคล้องกับข้อกำหนด Regulation 7(1) Environmental Quality (Schedule Wastes) Regulations 2005 ได้

## 10.2 สิ่งจูงใจด้านการจัดการสิ่งแวดล้อม

รัฐบาลมาเลเซียเสนอสิ่งจูงใจแก่บริษัทอุตสาหกรรมที่ขับออกหรือปลดปล่อยของเสียสำหรับโครงการต่างๆ ดังนี้

โครงการ	สิ่งจูงใจ			
	Pioneer Status		หรือ Investment Tax Allowance	
1. โครงการปลูกป่า	Pioneer Status	การยกเว้นภาษีจากรายได้พึงประเมิน	Investment Tax Allowance	การลดหย่อนภาษีจากรายได้พึงประเมิน
	10 ปี	100%	100% 5 ปี	100%
	ขอยื่นอนุมัติได้ที่ MIDA			

หรือ

โครงการ	สิ่งจูงใจ		
	การลดหย่อนภาษี		การยกยอดการขาดทุน
1. โครงการปลูกป่า	การยกเว้นภาษีจากรายได้พึงประเมิน		การขาดทุนก่อนและระหว่างการยกเว้นภาษีที่ยังไม่ได้ใช้ สามารถยกยอดไปใช้ในปีต่อๆไปได้จนกว่าจะใช้หมด
	5 ปี	100%	
	ขอยื่นอนุมัติได้ที่ MIDA		

โครงการ	สิ่งจูงใจ			
	Pioneer Status		หรือ Investment Tax Allowance	
2. โครงการเก็บรักษาบำบัด และกำจัดของเสียที่เป็นพิษและอันตราย	Pioneer Status	การยกเว้นภาษีจากรายได้พึงประเมิน	Investment Tax Allowance	การลดหย่อนภาษีจากรายได้พึงประเมิน
	5 ปี	70% 100% ในเขตส่งเสริม	60% 5 ปี 100% 5 ปี ในเขตส่งเสริม	60% 100% ในเขตส่งเสริม
	ขอยื่นอนุมัติได้ที่ MIDA			

โครงการ	สิ่งจูงใจ			
	Pioneer Status		หรือ Investment Tax Allowance	
3. โครงการนำของเสียกลับมาทำประโยชน์ใหม่ โดยมีมูลค่าเพิ่มสูงและใช้เทคโนโลยีระดับสูง	Pioneer Status	การยกเว้นภาษีจากรายได้พึงประเมิน	Investment Tax Allowance	การลดหย่อนภาษีจากรายได้พึงประเมิน
	5 ปี	70%	60% 5 ปี	70%
	ขอยื่นอนุมัติได้ที่ MIDA			

โครงการ	สิ่งจูงใจ		
		100% ในเขตส่งเสริม	100% 5 ปี ในเขตส่งเสริม
ขอยื่นอนุมัติได้ที่ MIDA			

### โครงการเร่งรัดการเพิ่มทุนในการจัดการด้านสิ่งแวดล้อม

- **กิจกรรมการรีไซเคิลขยะ**

ตั้งแต่ปี พ.ศ. 2544 บริษัทผู้ผลิตรายหนึ่งซึ่งมีรายจ่ายตามเงื่อนไขที่มีวัตถุประสงค์ต่างๆ เพื่อดำเนินธุรกิจอาจเรียกค่าสินไหมทดแทนจาก ACA ในโรงงานและเครื่องจักรได้ เพื่อใช้เฉพาะหรืออย่างอื่นในการรีไซเคิลของเสีย หรือเพื่อใช้สำหรับแปรรูปของเสียให้เป็นผลิตภัณฑ์สำเร็จรูปต่อไป

บริษัทที่ปฏิบัติตามเกณฑ์ข้างต้นจะมีสิทธิเรียกร้องค่าสินไหมทดแทน ACA 20% สำหรับค่าเพื่อเริ่มต้น (IA) และ 40% สำหรับค่าเบี่ยงรายปี (AA) (หมายเหตุ: สามารถติดต่อและยื่นใบสมัครได้ที่ Inland Revenue Board Of Malaysia (IRB) [www.hasil.gov.my](http://www.hasil.gov.my) )

- **อุปกรณ์เพื่อรักษาคุณภาพของพาวเวอร์ชีพหลาย**

เพื่อลดต้นทุนในการทำธุรกิจที่มีผลตั้งแต่ปีประเมิน พ.ศ. 2548 บริษัทต่างๆ ที่ต้องใช้เงินลงทุนในอุปกรณ์เพื่อประกันคุณภาพของแหล่งจ่ายไฟ จะมีสิทธิได้รับ ACA - เป็นระยะเวลา 2 ปี ซึ่งทำให้บริษัทสามารถเขียนได้ หักจากรายจ่ายฝ่ายทุนภายในสองปี กล่าวคือ เบี่ยงเริ่มต้น 20% และค่าเพื่อรายปี 40% โดยต้องเป็นเฉพาะอุปกรณ์ที่กำหนดโดยกระทรวงพลังงาน วิทยาศาสตร์ เทคโนโลยี สิ่งแวดล้อม และการเปลี่ยนแปลงสภาพภูมิอากาศเท่านั้นที่มีสิทธิได้รับ ACA (หมายเหตุ: สามารถติดต่อและยื่นใบสมัครได้ที่ Inland Revenue Board Of Malaysia (IRB) [www.hasil.gov.my](http://www.hasil.gov.my) )

ผู้สนใจสามารถดูรายละเอียดเกี่ยวกับนโยบายและสิ่งจูงใจด้านการจัดการสิ่งแวดล้อมได้ที่ MIDA (2019), MALAYSIA Investment in the Manufacturing Sector: Policies, Incentives and Facilities ([https://www.mida.gov.my/wp-content/uploads/2020/07/20200603104248\\_MIDA\\_Booklet\\_FINAL-as-at-03062020.pdf](https://www.mida.gov.my/wp-content/uploads/2020/07/20200603104248_MIDA_Booklet_FINAL-as-at-03062020.pdf))

**บทที่ 11**  
**ต้นทุนการทำธุรกิจเบื้องต้น**

**11.1 ต้นทุนการขนส่ง**

ต้นทุนการขนส่งที่สำคัญ ได้แก่ ค่าระวางบรรทุกคอนเทนเนอร์ ค่าระวางบรรทุกทางเรือ และค่าขนส่งสินค้าทางเครื่องบิน ตารางด้านล่างนี้ให้ข้อมูลเกี่ยวกับอัตราค่าระวางเหล่านี้โดยเฉลี่ย (ข้อมูลของ MIDA 2021)

**ค่าขนส่งสินค้าโดยตู้คอนเทนเนอร์ (Freight Forwarding & Logistics) (โดยเฉลี่ย) \***

**ฐานบรรทุก : ท่าเรือคลัง (Port Klang) (ด้านเหนือ)**

การรับสินค้าจากเขตต่างๆ (ไปยังฐานบรรทุก)	อัตราค่าขนส่ง คอนเทนเนอร์ 20' & 40' (ริงกิต)	ค่าผ่านด่าน (Road Tolls) (ริงกิต)	FAF เริ่ม 1 มิถุนายน 2554	รวมค่าขนส่งทั้งหมด (คอนเทนเนอร์ 20' & 40')	
				(ริงกิต)	(US\$)**
ท่าเรือ Klang – ซาห์ อัลัม	533	19.80	86.29	639.09	147.00
เปตตาลิง จายา - สุโหลง เวย์	605	23.20	97.95	726.15	167.02
เซอลังงอ - บันดิง	677	0.00	109.61	786.61	180.92
เปร์ค - ตันจง มาลิม	1515	59.80	245.28	1820.08	418.62
ปีนัง - บัตเตอร์เวิร์ธ/ เซอเบอร์ัง ไปร	2883	194.80	466.76	3544.56	815.25
เคดาห์ - คูลิม	2847	240.00	460.93	3547.93	816.02
เปอร์ลิส - กางา	3488	240.00	564.71	4292.71	987.32
เนกรีเซมบิลัน - นิไล	1162	56.40	188.13	1406.53	323.50
มะละกา - เขตอุตสาหกรรม อาย กือโระห์	1762	103.40	285.27	2150.67	494.65
กลันตัน - โกตาบารู	3963	197.80	641.61	4802.41	1104.55
ปะหัง - กวนตัน	2328	197.80	376.90	2902.70	667.62
ตรังกานู - เกอร์เตะห์	2782	197.80	450.41	3430.21	788.95
ยะโฮร์ - ปาเซ กูด้ง	2818	211.00	456.23	3485.23	801.60

หมายเหตุ : 1. \* อัตราค่าขนส่งนี้เป็นอัตราเฉลี่ยประมาณการเท่านั้น ส่วนอัตราที่แท้จริงขึ้นอยู่กับอัตราตกลงระหว่างผู้ซื้อและผู้ให้บริการ  
ซึ่งเป็นไปตามกลไกตลาดเสรี

2. \*\* อัตราแลกเปลี่ยน 1 US\$ = 4.3 ริงกิต

ค่าระวางบรรทุกทางเรือ (โดยเฉลี่ย)

จากท่าเรือ Klang ไปยัง:	คอนเทนเนอร์ขนาด 20 ฟุต	คอนเทนเนอร์ขนาด 40 ฟุต
	US\$	US\$
ออสเตรเลีย : ท่าเรือหลัก	450	900
จีน : เซี่ยงไฮ้	100	200
ยุโรป : ท่าเรือหลัก	1,625	3,400
อินเดีย : Navasheva	600	1,200
ญี่ปุ่น : ท่าเรือหลัก	400	800
เกาหลี : ปูซาน	400	800
เมดิเตอร์เรเนียนตะวันตก : ท่าเรือหลัก	2,000	4,100
นิวซีแลนด์	950	1,900
อัฟริกาใต้	1,300	2,600

ค่าขนส่งสินค้าทางเครื่องบิน (โดยเฉลี่ย)

ค่าขนส่งสินค้าทางเครื่องบินจากกัวลาลัมเปอร์ ไปยัง

ประเทศปลายทาง	เลขที่รายการ SCR*	น้ำหนักต่ำสุด (กก.)	อัตรา/กก.	
			ริงกิต	US\$
ออสเตรเลีย				
เพิร์ธ		ต่ำสุด	113	25.99
		ปกติ	16.4	3.77
		45	13.0	2.99
		250	11.08	2.55
		500	10.46	2.41
ซิดนีย์		ต่ำสุด	113	25.99
		ปกติ	20.05	4.61
		45	15.74	3.62
		250	12.19	2.80
		500	11.72	2.70
เยอรมนี				
โคโลน/แฟรงเฟิร์ต/ฮัมบวร์ค/ ชตุทท์การ์ท		ต่ำสุด	150	34.50
		ปกติ	33.07	7.61
		45	25.95	5.97
		250	15.36	3.53
ญี่ปุ่น				
โอซากา/โตเกียว		ต่ำสุด	113	25.99
		ปกติ	18.91	4.34
		45	14.73	3.39
เกาหลีใต้				
โซล		ต่ำสุด	113	25.99
		ปกติ	20.93	4.81
		45	16.25	3.74
สหราชอาณาจักร				
ลอนดอน		ต่ำสุด	150	34.50
		ปกติ	35.63	8.19
		45	27.87	6.41
		250	15.68	3.60



ประเทศปลายทาง	เลขที่รายการ SCR*	น้ำหนักต่ำสุด (กก.)	อัตรา/กก.	
			ริงกิต	US\$
สหรัฐอเมริกา				
นิวยอร์ก		ต่ำสุด	165	37.95
		ปกติ	30.89	7.1
		45	24.89	5.72
		100	24.50	5.64
		200	22.88	5.26
		300	20.95	4.82
		400	20.73	4.77
		500	19.68	4.53
	4314	300	18.45	4.24
	4314	500	17.94	4.13
	4314	1000	17.35	3.99
	4416	100	18.11	4.17
	4416	500	17.53	4.03
	4416	1000	15.99	3.68
	ชายฝั่งตะวันตก		ต่ำสุด	165
		ปกติ	29.24	6.73
		45	23.08	5.31
		100	22.88	5.26
		200	21.23	4.88
		300	19.33	4.45
		400	19.11	4.40
		500	18.03	4.15
4314		300	16.75	3.86
4314		500	16.26	3.74
4314		1000	15.69	3.61
4416		100	16.53	3.80
4416		300	16.14	3.71
4416		1000	14.02	3.22

\* SCR=Specified Cargo Rates

รายการเลขที่ 4314 ชิ้นส่วนอิเล็กทรอนิกส์ (สำหรับเครื่องคอมพิวเตอร์, แผ่นวงจร ที่ใช้เป็นหน่วยรับข้อมูลและหน่วยแสดงผลของคอมพิวเตอร์)

รายการเลขที่ 4416- เครื่องวิทยุติดรถยนต์ dictation machines เครื่องช่วยฟัง แผ่นเสียง แถบบันทึกเสียง recording wire, วิทยุ ที่วี เครื่องบันทึกเสียง เครื่องใช้ไฟฟ้า โคมไฟและอุปกรณ์แสงสว่าง enamelled wire, insulated wire, อุปกรณ์โทรศัพท์ อุปกรณ์โทรเลข teletype apparatus , electronic tubes, semi-conductors

ที่มา : Quality Standards & Tariffs, MasKargo ([www.maskargo.com](http://www.maskargo.com)), MIDA 2021) ([www.mida.gov.my](http://www.mida.gov.my))

อัตราค่าธรรมเนียมเหล่านี้ อาจเปลี่ยนแปลงได้โดยขึ้นกับปัจจัยต่างๆ ดังนี้

- (1.) THL/THD/DOC และ EDI  
*THL:* Terminal Handling Charge in Origin Side คือค่าใช้จ่ายหน้าท่าหรือค่ายกตู้สินค้าต้นทาง  
*THD:* Terminal Handling Charge in Destination Side คือค่าใช้จ่ายหน้าท่าหรือค่ายกตู้สินค้าปลายทาง  
*DOC:* Documentation Fee (origine) คือค่าเอกสาร (ต้นทาง)  
*EDI:* Electronic Data Interchange fee หมายถึง ค่าธรรมเนียมการแลกเปลี่ยนเอกสารทางธุรกิจระหว่าง**บริษัทคู่**ค้าในรูปแบบมาตรฐานสากลผ่านทางเครื่อง**คอมพิวเตอร์** โดยระบบ EDI
- (2.) BAF/CAF/WAR RISK (WRS)/PEAK SEASON (PSS)  
*BAF:* Bunker Adjustment Factor หมายถึง ค่าใช้จ่ายที่เกิดจากค่าน้ำมันเชื้อเพลิงที่สูงขึ้น เป็นค่าใช้จ่ายที่บริษัทเรือเรียกเก็บเพิ่มเติม (surcharge) จากค่าธรรมเนียมปกติ  
*CAF:* Currency Adjustment Factor หมายถึง ค่าใช้จ่ายที่เกิดจากอัตราแลกเปลี่ยนเงินตราที่เปลี่ยนแปลงไป เป็นค่าใช้จ่ายที่บริษัทขนส่งเรียกเก็บเพิ่มเติม (surcharge) จากค่าธรรมเนียมปกติ  
*WRS:* Ware Risk คือค่าใช้จ่ายที่บริษัทเรือเรียกเก็บเพิ่มเติม (surcharge) จากค่าธรรมเนียม เนื่องจากเหตุผลความเสียหายทางสงคราม  
*PSS:* Peak Season คือค่าใช้จ่ายที่บริษัทเรือเรียกเก็บเพิ่มเติม (surcharge) จากค่าธรรมเนียม ในฤดูกาลที่มีความต้องการสูง และ
- (3.) ค่าธรรมเนียมปรับเปลี่ยนตามสภาวะของตลาด

## 11.2 ต้นทุนอสังหาริมทรัพย์

### ต้นทุนที่ดินอุตสาหกรรมและอาคารโรงงาน

จากข้อมูลของ State Economic Development Corporation (SEDC) และ MIDA 2021: Start a Business: Cost of Industrial Land and Factory Building ([www.mida.gov.my](http://www.mida.gov.my)) ต้นทุนที่ดินอุตสาหกรรมและต้นทุนอาคารโรงงานสำเร็จรูป ต้นทุนการก่อสร้างอาคารโรงงาน และอัตราค่าเช่าสำนักงานโดยเฉลี่ย มีดังนี้

#### ต้นทุนที่ดินอุตสาหกรรม

ที่ตั้ง (รัฐ)	ราคาขายต่อตารางฟุต	ค่าภาษีที่ดิน (Quit Rent) ต่อปี	ค่าภาษีโรงเรือน (assessment rate) (% ของมูลค่าสินทรัพย์)
เปอร์ลิส	8-12 รिंगิต US\$ 1.93 – 2.91	296.50 รिंगิต ต่อ 100 ตารางเมตร US\$ 71.81 ต่อ 100 ตารางเมตร	8-10
เคดาห์*			
- PKNK	5-20 รिंगิต US\$ 1.21-4.84	0.8-1.6 รिंगิต ต่อตารางเมตร US\$ 0.19-0.39 ต่อตารางเมตร	10-12
- KHTP	45.00 รिंगิต US\$10.90	2,000-3,000 รिंगิตต่อเฮกเตอร์ US\$ 484-727 ต่อเฮกเตอร์	8
ปีนัง			
- แผ่นดินใหญ่	50 รिंगิต US\$12.11 (สำหรับ 60 สิทธิการเช่า)	1.29 รिंगิต ต่อตารางเมตร US\$ 0.31 ต่อตารางเมตร (ต่ำสุด 300 รिंगิตต่อแปลง)	12

ที่ตั้ง (รัฐ)	ราคาขายต่อตารางฟุต	ค่าภาษีที่ดิน (Quit Rent) ต่อปี	ค่าภาษีโรงเรือน (assessment rate) (% ของมูลค่าสินทรัพย์)
- Batu Kawan industrial Park	55 ริงกิต US\$13.32 (สำหรับ 60 สิทธิการเช่า)	1.08 ริงกิต ต่อตารางเมตร US\$ 0.26 ต่อตารางเมตร	12
เปรัก	18-38 ริงกิต US\$4.36 – 9.20	0.40 – 0.90 ริงกิต ต่อตารางเมตร US\$ 0.10 – 0.22 ต่อตารางเมตร	10-16
สลังงอ	50-150 ริงกิต US\$15.74 – 48.44	2,700-24,000 ริงกิต ต่อเฮกเตอร์ US\$654 - 5,813 ต่อเฮกเตอร์	8-13
เนกรี เซมบิลัน	20-70 ริงกิต US\$1.5-12.5	1,976.84-7,700 ริงกิตต่อเฮกเตอร์ US\$478 - 1,864 ต่อเฮกเตอร์	8-13
มะละกา	30-59 ริงกิต US\$7.27-14.29	60-240 ริงกิตต่อ 100 ตารางเมตร US\$ 14.53 - 58.13 ต่อ 100 ตารางเมตร	อาคาร 0.35 – 0.55 ที่ดินเปล่า 0.07-0.5
ยะโฮร์	25-90 ริงกิต US\$6.05– 21.80	อุตสาหกรรมเบา: 1,600 ริงกิต ต่อเฮกเตอร์ US\$388 ต่อเฮกเตอร์	0.33 – 1.0
		อุตสาหกรรมขนาดกลาง: 2,100 ริงกิต ต่อเฮกเตอร์ US\$509 ต่อเฮกเตอร์	
		อุตสาหกรรมหนัก: 2,400 ริงกิต ต่อเฮกเตอร์ US\$581 ต่อเฮกเตอร์	
ปะหัง	7-21 ริงกิต US\$1.69-5.09	15-21 ริงกิต ต่อตารางเมตร US\$3.63 – 5.09 ต่อตารางเมตร	7
ตรังกานู	1.95 – 11.50 ริงกิต US\$0.47 – 2.79	8-20 ริงกิตต่อ 100 ตารางเมตร US\$1.94 – 4.84 ต่อ 100 ตารางเมตร	5-10
กลันตัน	26-27 ริงกิต US\$6.29-6.53	7,000 ริงกิต ต่อเฮกเตอร์ US\$1,695 ต่อเฮกเตอร์	5-12
ซาบารห์**	- KKIP 20.5-28 ริงกิต US\$4.96-6.78	0.25 ริงกิต ต่อตารางฟุต US\$0.06 ต่อตารางฟุต	9-15
	- POIC 26-30 ริงกิต US\$6.29 –7.26	0.05 ริงกิต ต่อตารางฟุต US\$0.01 ต่อตารางฟุต	
ซาราวัก	8-20 ริงกิต US\$1.93-4.84	0.05 ริงกิต ต่อเฮกเตอร์ US\$0.07-0.27 ต่อเฮกเตอร์	5.5 – 25.17

หมายเหตุ: 1. \* Perbadanan Kemajuan Negeri Kedah (PKNK) และ Kulim Hi-Tech Park (KHTP)

2. \*\* ที่ดินในนิคมอุตสาหกรรม Kota Kinabalu Industrial Park (KKIP) และ Palm Oil Industrial Clusters (POIC) ใน Lahad Datu และ Sandakan เป็นส่วนหนึ่งของ Sabah Development Corridor

ที่มา : State Economic Development Corporation (SEDC), MIDA 2021, Starting a Business: Cost of Industrial Land and Factory Building (<https://www.mida.gov.my/setting-up-content/space/>)

### ต้นทุนของอาคารโรงงานสำเร็จรูป

ที่ตั้ง (รัฐ)	ราคาขายพื้นที่โรงงาน ต่อตารางฟุต	ค่าเช่าพื้นที่โรงงาน ต่อตารางฟุตต่อเดือน
เปอร์ลิส	436 ริงกิต US\$106	0.75 ริงกิต US\$0.18
เคดาห์ - PKNK - KHTP	50-70 ริงกิต US\$12.11-16.95 -	0.50-0.70 ริงกิต US\$0.12-0.17 2 ริงกิต US\$0.12-0.17
ปีนัง - เกาะ - แผ่นดินใหญ่	180-400 ริงกิต US\$ 43.59 – 107 150-350 ริงกิต US\$ 36.33– 84.76	1.50 – 3.50 ริงกิต US\$ 0.36– 0.85 1.00 -2.00 ริงกิต US\$ 0.24– 0.48
เปรัก	80 – 180 ริงกิต US\$ 19.38 – 43.59	0.60 – 1.70 ริงกิต US\$ 0.14 – 0.41
สลังงอ	100-500 ริงกิต US\$ 24.21– 121	1.5-3 ริงกิต US\$ 0.36 – 0.73
เนกรี เซมบิลัน	74-400 ริงกิต US\$ 17.92 – 96.88	0.90-1.50 ริงกิต US\$ 0.22 – 0.36
มะละกา	100-200 ริงกิต US\$24.21-48.48	1.00– 2.00ริงกิต US\$0.24–0.48
ยะโฮร์	140-400 ริงกิต US\$33.90-96.88	1.20-3 ริงกิต US\$ 0.29 – 0.73
ปะหัง	50-127 ริงกิต US\$ 12.11 – 30.76	0.40-0.60 ริงกิต US\$0.1-0.15
ตรังกานู	ตามราคาตลาด	ตามราคาตลาด
กลันตัน	100-150 ริงกิต US\$ 24.21-36.33	0.75 – 0.85 ริงกิต US\$ 0.18 – 0.21
ซาบাহ์ - KKIP - POIC	Detached 1.9-4 ล้านริงกิต Semi Detached	

	1.4-1.6 ล้านริงกิต Cluster 700,000 – 900,000 ริงกิต	1.25 ริงกิตต่อตารางฟุต US\$0.30
ซาราวัก	49 ริงกิต US\$11.87	0.25 ริงกิตต่อตารางฟุต US\$0.06

ที่มา : MIDA 2021, Starting a Business: Cost of Industrial Land and Factory Building (<https://www.mida.gov.my/setting-up-content/space/>)

### อัตราค่าเช่าสำนักงานชั้นหนึ่งในรัฐต่างๆ ต่อตารางฟุตต่อเดือน

รัฐ	ริงกิต (RM)	US\$
อลอสตาร์ รัฐเคดาห์	19-27	4.60 – 6.54
จอร์จทาวน์ รัฐปีนัง	27-48	6.54 – 9.20
อีโป รัฐเปรัก	16-24	4.12 – 5.81
กัวลาลัมเปอร์*	65-118*	15.74 – 28.57*
เปอตาลิงจายา รัฐสลังงอ	53.80-69	14.43 - 16.76
เซอรัมบัน รัฐเนกรีสემบิลัน	20-32	4.84 – 7.75
รัฐมะละกา	26-38	6.30 – 9.20
ยะโฮร์บารู รัฐยะโฮร์		
- อาคารอายุเกิน 5 ปี	27-32	6.54 – 7.75
- อาคารอายุต่ำกว่า 5 ปี	38-48	9.20 – 11.62
กวนตัน รัฐปะหัง	16-33	3.87 – 6.54
กัวลา ตรังกานู รัฐตรังกานู	30-40	7.26 – 9.69
โกตาบารู รัฐกลันตัน	12-28	2.91 – 6.78
โกตา คินนาลู รัฐซาบাহ์	16-60	3.87 – 15.74
กูชิง รัฐซาราวัก	17-38	5.32 – 9.20

หมายเหตุ: 1. \* ไม่รวมค่าเช่าในตึกแฝดของ Petronas

2. อัตราแลกเปลี่ยน US\$1 = 4.3 ริงกิต

ที่มา : CBRE/WTW, MIDA 2021 (<https://www.mida.gov.my/setting-up-content/space/>)

### 11.3 ต้นทุนแรงงาน

#### เงินเดือนผู้บริหารในภาคอุตสาหกรรม

จากผลการสำรวจรายได้แรงงานในปี 2560 ของ Malaysia Employers Federation (MEF): Salary Survey for Executives 2017 ([www.mef.org.my](http://www.mef.org.my)) เงินเดือนพื้นฐานโดยเฉลี่ยของผู้บริหารในภาคการผลิตอยู่ระหว่างเดือนละ 3,802 ริงกิต (US\$950) สำหรับผู้บริหาร ถึง 15,625 ริงกิต (US\$3,906) สำหรับผู้จัดการอาวุโส และ 32,364 ริงกิต (US\$8,091) สำหรับตำแหน่งผู้บริหารระดับสูง ตารางด้านล่างนี้แสดงเงินเดือนโดยเฉลี่ยในระดับต่ำสุดและสูงสุดในตำแหน่งผู้บริหารบางตำแหน่ง

อัตราเงินเดือนผู้บริหาร

ตำแหน่งผู้บริหาร	ริงกิต		US\$	
	ต่ำสุด	สูงสุด	ต่ำสุด	สูงสุด
ผู้จัดการใหญ่	15,242	24,111	3,898	6,166
ผู้ควบคุม/ผู้อำนวยการด้านการเงิน	15,582	27,099	3,985	6,931
ผู้จัดการฝ่ายการเงิน/บัญชี	6,482	10,990	1,658	2,811
ผู้บริหารการเงิน/บัญชี	2,635	5,015	674	1,283
ผู้จัดการใหญ่ฝ่ายขายและการตลาด/การพัฒนาธุรกิจ	13,162	23,207	3,366	5,935
ผู้จัดการฝ่ายพัฒนาธุรกิจ	7,396	12,673	1,892	3,241
ผู้จัดการฝ่ายการตลาด	8,254	13,285	2,111	3,398
ผู้บริหารด้านการตลาด	2,444	4,459	625	1,140
ผู้จัดการฝ่ายการบริหารทั่วไป	6,631	11,250	1,696	2,877
เลขานุการ/ผู้ช่วยส่วนตัว	3,677	7,081	940	1,811
ผู้จัดการฝ่ายทรัพยากรมนุษย์	7,347	12,705	1,879	3,249
ผู้จัดการฝ่ายการผลิต	12,175	23,176	3,114	5,927
ผู้จัดการฝ่ายเทคนิค	6,498	13,870	1,662	3,547
ผู้จัดการฝ่ายประกัน/ควบคุมคุณภาพ	6,702	12,619	1,714	3,227
ผู้บริหารฝ่ายประกัน/ควบคุมคุณภาพ	2,739	5,090	701	1,302
ผู้จัดการฝ่ายจัดซื้อ	6,155	11,444	1,574	2,927
ผู้จัดการฝ่ายคลังสินค้า	5,807	10,057	1,485	2,572
หัวหน้าวิศวกร/ผู้จัดการฝ่ายวิศวกรรม	7,923	13,488	2,026	3,450
วิศวกรกลการ	3,897	7,093	997	1,814
วิศวกรไฟฟ้า/อิเล็กทรอนิกส์	3,422	6,737	875	1,723
ผู้บริหาร/วิศวกรฝ่ายสนับสนุนระบบ	2,888	4,863	739	1,244
ผู้จัดการฝ่ายเทคโนโลยีสารสนเทศ (IT)	6,765	13,394	1,730	3,426
ผู้บริหารฝ่ายเทคโนโลยีสารสนเทศ (IT)	2,767	5,393	708	1,379

ที่มา : Malaysia Employers federation (MEF): Salary Survey for Executives 2017

เงินเดือนผู้ไม่ใช่ผู้บริหารในภาคอุตสาหกรรม

เงินเดือนพื้นฐานโดยเฉลี่ยของผู้ที่ไม่ใช่ผู้บริหาร ประเภทลูกจ้าง (ไร้ฝีมือ) อยู่ระหว่างเดือนละ 1,364 ริงกิต (US\$341) และผู้ควบคุมงาน (supervisor) เดือนละ 3,772 ริงกิต (US\$943) ตารางด้านล่างนี้แสดงเงินเดือนโดยเฉลี่ยในระดับต่ำสุดและสูงสุดในตำแหน่งผู้ไม่ใช่ผู้บริหารบางตำแหน่งในภาคอุตสาหกรรม

อัตราเงินเดือนระดับผู้ไม่ใช่ผู้บริหาร

ตำแหน่งผู้ไม่ใช่ผู้บริหาร	ริงกิต		US\$	
	ต่ำสุด	สูงสุด	ต่ำสุด	สูงสุด
เลขานุการ	2,651	4,672	678	1,195
ผู้ช่วยด้านบริหารทั่วไป	1,652	3,172	423	811

ตำแหน่งผู้ไม่ใช่ผู้บริหาร	ริงกิต		US\$	
	ต่ำสุด	สูงสุด	ต่ำสุด	สูงสุด
เสมียน	1,087	2,615	278	669
พนักงานต้อนรับ/รับโทรศัพท์	1,379	2,803	353	717
ผู้ควบคุมด้านบัญชี	2,462	4,410	630	1,128
พนักงานบัญชี	1,265	2,899	324	741
เจ้าหน้าที่ฝ่ายบุคคล	1,389	2,631	355	673
ผู้ควบคุมด้าน IT	2,750	4,167	703	1,066
ผู้ควบคุมงาน (medium pressure)	1,932	3,429	494	877
ผู้ควบคุมการผลิต	2,348	4,188	601	1,071
หัวหน้าคนงาน	2,334	4,341	597	1,110
ช่างเทคนิคด้านบำรุงรักษา/บริการ	1,306	2,745	334	702
ช่างเทคนิคทั่วไป	1,806	3,395	462	868
ช่างควบคุม	1,521	3,058	389	782
Boilerman	2,125	3,512	543	898
เสมียนฝ่ายผลิต	1,361	2,645	348	676
ช่างกล	1,382	2,869	353	734
โอเปอเรเตอร์ (กึ่งฝีมือ)	1,120	2,324	286	594
โอเปอเรเตอร์ (ไร้ฝีมือ)	1,015	2,030	260	519
เจ้าหน้าที่คลังสินค้า	1,690	3,376	432	863
ผู้ควบคุมคุณภาพ	2,383	4,221	609	1,080
พนักงานขับรถบรรทุก	1,285	2,603	329	666
เจ้าหน้าที่รักษาความปลอดภัย	1,160	2,405	297	615

ที่มา : Malaysia Employers federation (MEF): Salary Survey for Executives 2017 ([www.mef.org.my](http://www.mef.org.my))

## 11.4 ต้นทุนสาธารณูปโภค

### 11.4.1 อัตราค่าไฟฟ้า

#### อัตราค่าไฟฟ้าในแหลมมลายู

Tenaga Nasional Berhad Malaysia เป็นผู้ผลิตและผู้จำหน่ายกระแสไฟฟ้าที่สำคัญของมาเลเซีย จากข้อมูลของ Tenaga Nasional Berhad ([www.tnb.com.my](http://www.tnb.com.my)) และ MIDA 2021, Start a Business: Electricity Rates ([www.mida.gov.my](http://www.mida.gov.my)) อัตราค่าไฟฟ้าค่าไฟฟ้าตามตารางด้านล่างนี้ มีผลบังคับใช้ตั้งแต่วันที่ 1 มกราคม 2560 นอกจากนั้นตลอด 3 ปี ที่ผ่านมา (1 มกราคม 2561 – 31 ธันวาคม 2563) อัตราค่าไฟฟ้าไม่มีการเปลี่ยนแปลงแต่อย่างใด

#### อัตราค่าไฟฟ้าในคาบสมุทรมลายู

อัตราค่าไฟฟ้าสำหรับการพาณิชย์ : สำนักงาน ร้านค้าและโรงแรม	ต่อกิโลวัตต์/ชั่วโมง (kWh)	
	RM เซ็นต์	US เซ็นต์
ประเภท B (Low Voltage จ่ายกระแสไฟไม่เกิน 1,000 โวลต์)		
กรณี 200 kWh แรก (1-200 kWh) ต่อเดือน	43.5	10.0

อัตราค่าไฟฟ้าสำหรับการพาณิชย์ : สำนักงาน ร้านค้าและโรงแรม	ต่อกิโลวัตต์/ชั่วโมง (kWh)	
	RM เซ็นต์	US เซ็นต์
กรณี kWh ต่อไป (201 kWh ขึ้นไป) ต่อเดือน	50.9	11.7
ค่าไฟฟ้าขั้นต่ำสุดต่อเดือน	7.20	1.66
ประเภท C1 (Medium Voltage General)		
สำหรับแต่ละกิโลวัตต์ในช่วงความต้องการสูงสุดต่อเดือน	30.30	6.97
สำหรับทุก kWh	36.50	8.4
ค่าไฟฟ้าขั้นต่ำสุดต่อเดือน	600	138
ประเภท C2 (Medium Voltage Peak/Off-Peak)		
สำหรับแต่ละกิโลวัตต์ในช่วงความต้องการสูงสุดต่อเดือน	45.10	11.03
สำหรับทุก kWh ในช่วงความต้องการสูงสุด	36.50	8.4
สำหรับทุก kWh ในช่วงนอกความต้องการสูงสุด	22.40	5.2
ค่าไฟฟ้าขั้นต่ำสุดต่อเดือน	600	138
ประเภท D (Low Voltage จ่ายกระแสไฟไม่เกิน 1,000 โวลต์)		
กรณี 200 kWh แรก (1-200 kWh) ต่อเดือน	38.0	8.7
กรณี kWh ต่อไป (201 kWh ขึ้นไป) ต่อเดือน	44.10	10.1
ค่าไฟฟ้าขั้นต่ำสุดต่อเดือน	7.20	1.66
ประเภท Ds (ค่าไฟฟ้าราคาพิเศษสำหรับโรงงานอุตสาหกรรม- ลูกค้าที่เข้าขาย)		
การใช้ไฟฟ้าทั้งหมด (kWh)	44.0	10.1
ค่าไฟฟ้าขั้นต่ำสุดต่อเดือน	7.20	1.66
ประเภท E1 (Medium Voltage จ่ายกระแสไฟระหว่าง 6.6 kV-66kV)		
ค่าไฟฟ้าต่อ kW แต่ละหน่วยสำหรับความต้องการสูงสุดต่อเดือน	29.6	6.8
การใช้ไฟฟ้า kWh ทั้งหมด	33.70	7.8
ค่าไฟฟ้าขั้นต่ำสุดต่อเดือน	600	138
ประเภท E1s (ค่าไฟฟ้าราคาพิเศษสำหรับโรงงานอุตสาหกรรม- ลูกค้าที่เข้าขาย)		
ค่าไฟฟ้าต่อ kW แต่ละหน่วยสำหรับความต้องการสูงสุดต่อเดือน	23.70	5.50
การใช้ไฟฟ้า kWh ทั้งหมด	33.60	7.7
ค่าไฟฟ้าขั้นต่ำสุดต่อเดือน	600	138
ประเภท E2 (Medium Voltage ในช่วง peak/off-peak)		
สำหรับแต่ละกิโลวัตต์ในช่วงความต้องการสูงสุดต่อเดือน	37	8.51
สำหรับทุก kWh ในช่วงความต้องการสูงสุด	35.5	8.2
สำหรับทุก kWh ในช่วงนอกความต้องการสูงสุด	21.90	5
ค่าไฟฟ้าขั้นต่ำสุดต่อเดือน	600	138
ประเภท E2s (ค่าไฟฟ้าราคาพิเศษสำหรับโรงงานอุตสาหกรรม- ลูกค้าที่มีสิทธิ์เข้าขาย)		
สำหรับแต่ละกิโลวัตต์ในช่วงความต้องการสูงสุดต่อเดือน	37	8.51
สำหรับทุก kWh ในช่วงความต้องการสูงสุด	35.5	8.2
สำหรับทุก kWh ในช่วงนอกความต้องการสูงสุด	21.9	5



อัตราค่าไฟฟ้าสำหรับการพาณิชย์ : สำนักงาน ร้านค้าและโรงแรม	ต่อกิโลวัตต์/ชั่วโมง (kWh)	
	RM เซ็นต์	US เซ็นต์
ค่าไฟฟ้าขั้นต่ำสุดต่อเดือน	600	138
ประเภท E3 (High Voltage ในช่วง peak/off-peak จ่ายกระแสไฟ 132 kV หรือมากกว่า)		
สำหรับแต่ละกิโลวัตต์ในช่วงความต้องการสูงสุดต่อเดือน	35.50	8.17
สำหรับทุก kWh ในช่วงความต้องการสูงสุด	33.70	7.80
สำหรับทุก kWh ในช่วงนอกความต้องการสูงสุด	20.20	4.6
ค่าไฟฟ้าขั้นต่ำสุดต่อเดือน	600	138
ประเภท E3s (ค่าไฟฟ้าราคาพิเศษสำหรับโรงงานอุตสาหกรรม- ลูกค้าที่เข้าข่าย)		
สำหรับแต่ละกิโลวัตต์ในช่วงความต้องการสูงสุดต่อเดือน	35.50	8.17
สำหรับทุก kWh ในช่วงความต้องการสูงสุด	33.70	7.80
สำหรับทุก kWh ในช่วงนอกความต้องการสูงสุด	20.2	4.6
ค่าไฟฟ้าขั้นต่ำสุดต่อเดือน	600	138

ที่มา : Tenaga Nasional Berhad ([www.tnb.com.my](http://www.tnb.com.my))

MIDA 2021, Starting a Business: Electricity Rates ([www.mida.gov.my](http://www.mida.gov.my))

### อัตราค่าไฟฟ้าใน รัฐซาบาห์

บริษัท Sabah Electricity Sdn. Bhd. (SESB) ผลิตและจำหน่ายไฟฟ้าในรัฐซาบาห์ และเมืองลาบวน อัตราค่าไฟฟ้าในรัฐซาบาห์ในตารางด้านล่างนี้มีผลบังคับใช้ตั้งแต่วันที่ 15 กรกฎาคม 2554 โดยแยกเป็นค่าไฟฟ้าสำหรับการพาณิชย์และสำหรับโรงงานอุตสาหกรรม ดังนี้

### อัตราค่าไฟฟ้าในรัฐซาบาห์

อัตราค่าไฟฟ้าสำหรับการพาณิชย์ : สำนักงาน ร้านค้า ร้านอาหารและโรงแรม (ซาบาห์)	ต่อต่อกิโลวัตต์/ชั่วโมง (kWh)	
	(RM เซ็นต์)	(US เซ็นต์)
ประเภท CM1 (ค่าไฟฟ้าสำหรับการพาณิชย์ โวลต์ต่ำ)		
1- 200 kWh แรก ต่อเดือน	38.5	8.86
201 kWh เป็นต้นไป	39.5	9.09
ค่าไฟฟ้าขั้นต่ำสุดต่อเดือน	15	3.45
ประเภท CM2 (Medium Voltage สำหรับการพาณิชย์ กรณีปกติ)		
ทุกยูนิต	32.4	7.45
สำหรับแต่ละ kW ของความต้องการใช้สูงสุดต่อเดือน	23.2	5.34
ค่าไฟฟ้าขั้นต่ำสุดต่อเดือน	1,000	230
ประเภท CM3 (High Voltage ในช่วง peak/off-peak สำหรับการพาณิชย์)		
การใช้ไฟฟ้าทั้งหมดในช่วงความต้องการสูง	32.4	7.45
การใช้ไฟฟ้าทั้งหมดในช่วงความต้องการต่ำ	19.5	4.49
สำหรับแต่ละ kW ของความต้องการใช้สูงสุดต่อเดือนในช่วงความต้องการสูง	32.6	7.50
ค่าไฟฟ้าขั้นต่ำสุดต่อเดือน	1,000	230

อัตราค่าไฟฟ้าสำหรับโรงงานอุตสาหกรรม (ซาบาห์)		ต่อต่อกิโลวัตต์/ชั่วโมง (kWh)	
		(RM เซ็นต์)	(US เซ็นต์)
ประเภท ID1 (โวลต์ต่ำ สำหรับโรงงานอุตสาหกรรม)			
	ทุกยูนิต	37.6	8.65
	ค่าไฟฟ้าขั้นต่ำสุดต่อเดือน	15	3.45
ประเภท ID2 (Medium Voltage สำหรับโรงงานอุตสาหกรรม กรณีปกติ)			
	ทุกยูนิต	26.8	6.16
	สำหรับแต่ละ kW ของความต้องการใช้สูงสุดต่อเดือน	21.75	5.00
	ค่าไฟฟ้าขั้นต่ำสุดต่อเดือน	1,000	230
ประเภท ID3 (Medium Voltage ในช่วง peak/off-peak สำหรับโรงงานอุตสาหกรรม)			
	การใช้ไฟฟ้าทั้งหมดในช่วงความต้องการสูง	28.6	6.58
	การใช้ไฟฟ้าทั้งหมดในช่วงความต้องการต่ำ	18	4.14
	สำหรับแต่ละ kW ของความต้องการใช้สูงสุดต่อเดือนในช่วงความต้องการสูง	28	6.44
	ค่าไฟฟ้าขั้นต่ำสุดต่อเดือน	1,000	230

ที่มา : Sabah Electricity Sdn. Bhd. ([www.sesco.com.my](http://www.sesco.com.my)) และ MIDA 2021, [Starting a Business: Electricity Rates](http://www.mida.gov.my) ([www.mida.gov.my](http://www.mida.gov.my))

### อัตราค่าไฟฟ้าในรัฐซาราวัก

บริษัท Sarawak Electricity Supply Corporation (SESCO) ผลิตและจำหน่ายกระแสไฟฟ้าในรัฐซาราวัก อัตราค่าไฟฟ้าในรัฐซาราวักแยกเป็นค่าไฟฟ้าสำหรับการพาณิชย์และสำหรับโรงงานอุตสาหกรรม ดังนี้

#### อัตราค่าไฟฟ้าในรัฐซาราวัก

ราคาค่าไฟฟ้าสำหรับการพาณิชย์: สำนักงาน ร้านค้า ร้านอาหารและโรงแรม ในรัฐซาราวัก		ต่อต่อกิโลวัตต์/ชั่วโมง (kWh)	
		(RM เซ็นต์)	(US เซ็นต์)
ประเภท C1			
	1-100 ยูนิตต่อเดือน	20	4.6
	1-200 ยูนิตต่อเดือน	24	5.5
	1-300 ยูนิตต่อเดือน	26	6.0
	1-400 ยูนิตต่อเดือน	28	6.4
	1-500 ยูนิตต่อเดือน	30	6.9
	1-3000 ยูนิตต่อเดือน	31.5	7.2
	1-10000 ยูนิตต่อเดือน	32	7.4
	1-20000 ยูนิตต่อเดือน	31	7.1
	1 - มากกว่า 20000 ยูนิตต่อเดือน	30	7.0
	ค่าไฟฟ้าขั้นต่ำสุดต่อเดือน	10	2.3
ประเภท C2			
	ทุกยูนิต	24.50	5.6
	สำหรับแต่ละ kW ของความต้องการใช้สูงสุดต่อเดือน : 16.00 ริงกิต (US\$3.68)		

	ค่าไฟฟ้าขั้นต่ำสุดต่อเดือน : 16.00 ริงกิต (US\$3.68) ต่อ kW x การใช้ไฟฟ้าตามใบเสร็จ		
ประเภท CM3			
	ช่วงความต้องการสูง (peak) : (เวลา 07.00 – 24.00 น.)	24.5	5.6
	ช่วงความต้องการต่ำ (off-peak : เวลา 00.00 – 07.00 น.)	13.9	3.2
	สำหรับแต่ละ kW ของความต้องการใช้สูงสุดต่อเดือน ในช่วง peak : 20 ริงกิต (US\$4.6)		
	ค่าไฟฟ้าขั้นต่ำสุดต่อเดือน : 20 ริงกิต (US\$4.6) ต่อ kW x การใช้ไฟฟ้าตามใบเสร็จ		
ประเภท I1			
	100 ยูนิตแรกต่อเดือน	24.0	5.5
	2,900 ยูนิตต่อไป ต่อเดือน	25.0	5.8
	สำหรับยูนิตต่อไป ต่อเดือน	26.0	6.0
	ค่าไฟฟ้าขั้นต่ำสุดต่อเดือน : 10.00 ริงกิต (US\$2.30)		
ประเภท I2			
	ทุกยูนิต	21.7	5.0
	สำหรับแต่ละ kW ของความต้องการใช้สูงสุดต่อเดือน : 16.00 ริงกิต (US\$3.68)		
	ค่าไฟฟ้าขั้นต่ำสุดต่อเดือน : 16.00 ริงกิต (US\$3.68) x การใช้ไฟฟ้าตามใบเสร็จ		
ประเภท I3			
	ช่วงความต้องการสูง (peak) : (เวลา 07.00 – 24.00 น.)	22.9	5.3
	ช่วงความต้องการต่ำ (off-peak : เวลา 00.00 – 07.00 น.)	13.9	3.2
	ค่าไฟฟ้าขั้นต่ำสุดต่อเดือน : 20 ริงกิต (US\$4.6)		

ที่มา : Syarikat SESCO Berhad ([www.sesco.com.my](http://www.sesco.com.my))

[MIDA 2021, Starting a Business: Electricity Rates \(www.mida.gov.my\)](http://www.mida.gov.my)

#### 11.4.2 อัตราค่าน้ำประปา

ในมาเลเซีย หน่วยงานรัฐบาลในแต่ละรัฐมีหน้าที่รับผิดชอบเกี่ยวกับการพัฒนา การปฏิบัติงานและการบำรุงรักษาน้ำประปา องค์การน้ำประปาของรัฐ ได้แก่

- กรมงานสาธารณะ (Public Works)
- กรมการประปา
- คณะกรรมการบริหารการประปา
- บริษัทการประปา
- National Water Services Commission (SPAN)

#### อัตราค่าน้ำประปาในรัฐต่างๆของมาเลเซีย

รัฐ	ต่อลูกบาศก์เมตร	
	ริงกิต	US\$
ยะโฮร์		
การอุตสาหกรรม/การพาณิชย์		
0 - 35 ลูกบาศก์เมตร	2.80	0.65
มากกว่า 35 ลูกบาศก์เมตร	3.30	0.77
ค่าใช้จ่ายต่ำสุด	30	6.98

รัฐ	ต่อลูกบาศก์เมตร	
	ริงกิต	US\$
<b>เคดาห์</b>		
การพาณิชย์		
	0 - 50 ลูกบาศก์เมตร	1.40 0.33
	51- 200 ลูกบาศก์เมตร	1.50 0.35
	201- 350 ลูกบาศก์เมตร	1.60 0.37
	มากกว่า 350 ลูกบาศก์เมตร	1.80 0.42
	ค่าใช้จ่ายต่ำสุด	15.00 3.49
	(รวมคอนโดมิเนียม อาคารพาณิชย์ ศูนย์การค้า สวนขนาดใหญ่ การทำฟาร์ม และสระว่ายน้ำ ยกเว้นสระว่ายน้ำในโรงแรม)	
การอุตสาหกรรม, การโรงแรมและการก่อสร้าง (บริการชั่วคราว)		
	0-1,000 ลูกบาศก์เมตร	1.60 0.35
	10,1001 - 50,000 ลูกบาศก์เมตร	1.80 0.37
	มากกว่า 50,000 ลูกบาศก์เมตร	2.10 0.42
	ค่าใช้จ่ายต่ำสุด	15.00 3.49
	(รวมสระว่ายน้ำในโรงแรมและสวนสนุก)	
อุตสาหกรรมพิเศษ		
	0-10,000 ลูกบาศก์เมตร	1.05 0.24
	10,1001 - 50,000 ลูกบาศก์เมตร	1.15 0.27
	มากกว่า 50,000 ลูกบาศก์เมตร	1.20 0.28
	ค่าใช้จ่ายต่ำสุด	15.00 3.49
<b>กลันตัน</b>		
การพาณิชย์		
	ค่าใช้จ่ายต่ำสุด	17.20 4.00
การอุตสาหกรรม		
	0-50 ลูกบาศก์เมตร	1.76 0.49
	มากกว่า 50 ลูกบาศก์เมตร	1.80 0.42
	ค่าใช้จ่ายต่ำสุด	17.70 4.12
<b>มะละกา</b>		
การอุตสาหกรรม/การพาณิชย์		
	0 - 50 ลูกบาศก์เมตร	2.00 0.47
	51-100 ลูกบาศก์เมตร	2.05 0.48
	มากกว่า 100 ลูกบาศก์เมตร	2.15 0.50
	ค่าใช้จ่ายต่ำสุด	25.00 5.81
<b>เนกรีเซมบิลัน</b>		
การอุตสาหกรรม/การพาณิชย์		
	0 - 35 ลูกบาศก์เมตร	1.85 0.43
	มากกว่า 35 ลูกบาศก์เมตร	2.70 0.63
	ค่าใช้จ่ายต่ำสุด	15.00 3.49
<b>ปะหัง</b>		
การอุตสาหกรรม/การพาณิชย์		
1. ใช้ในโรงงานอุตสาหกรรมนิคมอุตสาหกรรมที่ได้รับอนุมัติ		
	0 - 227 ลูกบาศก์เมตร	0.92 0.21

รัฐ		ต่อลูกบาศก์เมตร	
		ริงกิต	US\$
	มากกว่า 227 ลูกบาศก์เมตร	0.84	0.20
	ค่าใช้จ่ายต่ำสุด	30.00	6.98
2. การค้า		1.45	0.34
	ค่าใช้จ่ายต่ำสุด	20.00	4.65
3. กิ่ง-การค้า		0.99	0.23
	ค่าใช้จ่ายต่ำสุด	10.00	2.33
4. ท่าเรือ		1.45	0.34
<b>ป็นัง</b>			
การอุตสาหกรรม/การพาณิชย์			
	0 – 20 ลูกบาศก์เมตร	0.85	0.20
	21 – 40 ลูกบาศก์เมตร	1.05	0.24
	41 – 200 ลูกบาศก์เมตร	1.30	0.32
	มากกว่า 200 ลูกบาศก์เมตร	1.45	0.34
	ค่าใช้จ่ายต่ำสุด	12.00	2.80
การค้า (พิเศษ)			
	อัตราคงที่	3.00	0.70
	ค่าใช้จ่ายต่ำสุด	12.00	2.80
การค้า (การขนส่งทางเรือ)			
	อัตราคงที่	7.00	1.63
	ค่าใช้จ่ายต่ำสุด	50.00	11.63
<b>เปร็ค</b>			
การอุตสาหกรรม/การพาณิชย์			
	0 – 10 ลูกบาศก์เมตร	1.20	0.28
	11 – 20 ลูกบาศก์เมตร	1.40	0.33
	มากกว่า 20 ลูกบาศก์เมตร	1.61	0.37
	ค่าใช้จ่ายต่ำสุด	12.00	2.80
<b>เปอร์ลิส</b>			
การอุตสาหกรรม/การพาณิชย์			
1. การค้า (นอกนิคมอุตสาหกรรมที่ได้รับอนุมัติ และอื่นๆ)		1.30	0.32
	ค่าใช้จ่ายต่ำสุด	8.00	1.86
2. กิ่ง-การค้า		1.10	0.26
	ค่าใช้จ่ายต่ำสุด	5.00	1.16
<b>ลาบวน</b>			
การอุตสาหกรรม/การพาณิชย์			
	0 – 35 ลูกบาศก์เมตร	1.70	0.40
	มากกว่า 35 ลูกบาศก์เมตร	2.20	0.51

รัฐ		ต่อลูกบาศก์เมตร	
		ริงกิต	US\$
ค่าใช้จ่ายต่ำสุด (ยกเว้น อำเภอ Kota Belud ซึ่งจ่ายในอัตราครึ่งหนึ่งของซาบารห์)		17.00	3.95
<b>สลังงอ</b>			
การอุตสาหกรรม/การพาณิชย์			
0 – 35 ลูกบาศก์เมตร		2.07	0.48
มากกว่า 35 ลูกบาศก์เมตร		2.28	0.53
ค่าใช้จ่ายต่ำสุด (รวมสระว่ายน้ำสาธารณะ service apartment และบ้านบนเรือ)		36.00	8.37
<b>ตรังกานู</b>			
การอุตสาหกรรม			
ค่าใช้จ่ายต่ำสุด		50.00	11.63
การพาณิชย์			
น้อยกว่า 70 ลูกบาศก์เมตร		0.95	0.23
มากกว่า 70 ลูกบาศก์เมตร		1.15	0.27
ค่าใช้จ่ายต่ำสุด		15.00	3.49
<b>ซาบารห์</b>			
การอุตสาหกรรม			
น้อยกว่า 70 ลูกบาศก์เมตร		1.60	0.37
มากกว่า 70 ลูกบาศก์เมตร		2.00	0.47
ค่าใช้จ่ายต่ำสุด		70.00	16.28
การพาณิชย์			
น้อยกว่า 70 ลูกบาศก์เมตร		1.60	0.37
มากกว่า 70 ลูกบาศก์เมตร		2.00	0.47
ค่าใช้จ่ายต่ำสุด		22.50	5.23
<b>ซาราวัก (Kuching, Sibul, Sri Aman, Miri, Limbang, Sarikei &amp; Kapit)</b>			
การพาณิชย์			
1 – 25 ลูกบาศก์เมตร		0.97	0.23
มากกว่า 25 ลูกบาศก์เมตร		1.06	0.25
ค่าใช้จ่ายต่ำสุด		22.00	5.12
การค้าภายในประเทศ			
0 – 25 ลูกบาศก์เมตร		0.83	0.19
มากกว่า 25 ลูกบาศก์เมตร		0.95	0.23
ค่าใช้จ่ายต่ำสุด		18.70	4.35
การอุตสาหกรรม (ยกเว้น Kuching และ Sibul)			
1 – 25 ลูกบาศก์เมตร		1.05	0.24
มากกว่า 25 ลูกบาศก์เมตร		1.32	0.37
ค่าใช้จ่ายต่ำสุด		24.20	5.63
<b>ซาราวัก (Bintulu)</b>			
การอุตสาหกรรม			
0 – 23 ลูกบาศก์เมตร (ค่าใช้จ่ายต่ำสุด)		24.20	5.63
มากกว่า 23 ลูกบาศก์เมตร		1.21	0.28
การพาณิชย์			
0 – 23 ลูกบาศก์เมตร (ค่าใช้จ่ายต่ำสุด)		20.90	4.86
มากกว่า 23 ลูกบาศก์เมตร		0.99	0.23
การค้าภายในประเทศ			

รัฐ		ต่อลูกบาศก์เมตร	
		ริงกิต	US\$
	1 – 25 ลูกบาศก์เมตร	0.83	0.19
	มากกว่า 25 ลูกบาศก์เมตร	0.95	0.23
	ค่าใช้จ่ายต่ำสุด	18.70	4.35
<b>ซาราวัก (ส่วนอื่นๆ)</b>			
การอุตสาหกรรม			
	1 – 25 ลูกบาศก์เมตร	0.95	0.23
	มากกว่า 25 ลูกบาศก์เมตร	1.20	0.28
	ค่าใช้จ่ายต่ำสุด	22.00	5.12
การพาณิชย์			
	1 – 25 ลูกบาศก์เมตร	0.88	0.25
	มากกว่า 25 ลูกบาศก์เมตร	0.96	0.22
	ค่าใช้จ่ายต่ำสุด	20.00	4.65
การค้าภายในประเทศ			
	1 – 25 ลูกบาศก์เมตร	0.75	0.17
	มากกว่า 25 ลูกบาศก์เมตร	0.86	0.20
	ค่าใช้จ่ายต่ำสุด	17.00	3.95

ที่มา : National Water Services Commission (SPAN) ([www.span.gov.my](http://www.span.gov.my))

[www.mida.gov.my](http://www.mida.gov.my)

### อัตราค่าบริการน้ำเสีย

การบริการด้านน้ำเสียดำเนินการโดยบริษัท Indah Water Konsortium Sdn. Bhd. ซึ่งกระทรวงการคลังเป็นเจ้าของแต่ผู้เดียว โดยบริษัทมีองค์การปฏิบัติการในท้องถิ่น 87 แห่ง ยกเว้นโกตาบารูในรัฐกลันตัน ปาเซกูตังและเกอโจราในรัฐยะโฮร์ และรัฐกลันตัน และเกอเต็งะห์ในรัฐตรังกานู ตลอดจนรัฐซาบาห์และรัฐซาราวัก

#### โรงงานอุตสาหกรรม

อาคารซึ่งต่อกับระบบท่อระบายน้ำเสีย	2.50 ริงกิต (US\$0.58) ต่อหัวต่อเดือน
อาคารซึ่งติดตั้งถังน้ำเสีย	2 ริงกิต (US\$0.46) ต่อหัวต่อเดือน

ที่มา : Indah Water Konsortium Sdn. Bhd. ([www.iwk.com.my](http://www.iwk.com.my))

### อาคารพาณิชย์

ค่าบริการการระบายน้ำเสียสำหรับอาคารพาณิชย์ ประกอบด้วย ค่าใช้จ่ายพื้นฐานซึ่งขึ้นกับราคาของอาคารและค่าใช้จ่ายส่วนเกินซึ่งคำนวณจากการใช้น้ำโดยเฉลี่ยในสวนที่เกิน 100 ลูกบาศก์เมตร

#### อัตราค่าใช้จ่ายพื้นฐานต่อเดือน

ราคาต่อปีของอสังหาริมทรัพย์		อาคารซึ่งต่อกับระบบท่อระบายน้ำเสีย		อาคารซึ่งติดตั้งถังน้ำเสีย	
ริงกิต	US\$	ริงกิต	US\$	ริงกิต	US\$
2,000 หรือต่ำกว่า	625 หรือต่ำกว่า	8	1.86	7	1.63
2,000-5,000	625-1,563	14	3.26	8	1.86
5,001-10,000	1,563-3,125	20	4.65	14	3.26

10,001-20,000	3,125-6,250	26	6.05	19	4.42
20,001-30,000	6,250-9,375	29	6.74	21	4.88
30,001-40,000	9,375-12,500	32	7.44	23	5.35
40,001-50,000	12,500-15,625	35	8.14	25	5.81
50,001-60,000	15,625-18,750	38	8.84	27	6.28
60,001-70,000	18,750-21,875	41	9.53	29	6.74
70,001-80,000	21,875-25,000	44	10.23	31	7.21
80,001-90,000	25,000-28,125	47	10.93	33	7.67
90,001-100,000	28,125-31,250	50	11.63	35	8.14
100,001-200,000	31,250-62,500	180	41.86	120	27.91
200,001-400,000	62,500-125,000	495	115.12	330	76.74
400,001-600,000	125,000-187,500	522	121.40	348	80.93
600,001-800,000	187,500-250,000	1,980	460.47	1,320	306.98
800,001-1,000,000	250,000-312,500	2,160	502.33	1,440	334.88
1,000,001-3,000,000	312,500-937,500	4,320	1,004.65	2,880	669.77
3,000,001-5,000,000	937,500-1,562,500	8,800	2,046.51	5,400	1,255.81
5,000,001-7,000,000	1,562,500-2,187,500	9,200	2,139.53	6,000	1,395.35
มากกว่า 7,000,000	มากกว่า 2,187,500	9,600	2,232.56	6,600	1,534.88

ที่มา : Indah Water Konsortium Sdn. Bhd. ([www.iwk.com.my](http://www.iwk.com.my))

#### อัตราค่าใช้จ่ายส่วนเกินต่อเดือน

ปริมาณการใช้น้ำ	ค่าใช้จ่ายบริการน้ำเสียส่วนเกิน
น้อยกว่า 100 ลูกบาศก์เมตร	ไม่เสียค่าใช้จ่าย
มากกว่า 100 ลูกบาศก์เมตร	0.30 ริงกิต (US\$0.069)
มากกว่า 200 ลูกบาศก์เมตร	0.45 ริงกิต (US\$0.10)

หมายเหตุ: องค์กรน้ำประปาปรับปรุงตัวเลขค่าใช้จ่ายส่วนเกินประจำปี โดยขึ้นกับข้อมูลการใช้น้ำในปีก่อน

ที่มา : Indah Water Konsortium Sdn. Bhd. ([www.iwk.com.my](http://www.iwk.com.my))

#### อัตราการบำบัดของเสียตามบัญชี (Scheduled Waste)

บริษัท Kualiti Alam Sdn. Bhd. เป็นบริษัทที่ได้รับแต่งตั้งให้บริการบำบัดของเสียที่อาจเป็นอันตรายตามบัญชี (Scheduled Waste) ตามที่กำหนดไว้ภายนอกโรงงานในคาบสมุทรแหลมมลายู โดยมีศูนย์จัดการของเสียอยู่ที่ Bukit Nanas ในรัฐเนกริเซมบิลัน กรณีการกำจัดของเสียที่ไม่ได้เข้าข่ายที่กำหนด อัตราการเก็บและกำจัดแตกต่างกันไปตามสถานที่และผู้รับเหมา

#### ประเภทของเสียตามบัญชี

ของกลุ่ม	ประเภท
A	ของเสียประเภทน้ำมันจากแร่ ของเสียประกอบด้วยน้ำมันหล่อลื่น น้ำมันไฮดรอลิก ฯลฯ
B	ของเสียประเภทเคมีอินทรีย์ ซึ่งมีส่วนประกอบของ Halogen และ/หรือกำมะถัน >1% Freon เศษ PVC solvents (ตัวละลาย) คอนเดนเซอร์ หม้อแปลงซึ่งมี PCB ฯลฯ
C	ของเสียประเภท solvents (ตัวละลาย) ซึ่งมีส่วนประกอบของ Halogen และ/หรือกำมะถัน < 1% Acetone แอลกอฮอล์ (เช่น ethanol methanol) เบนซิน Turpentine Xylene ฯลฯ
H	ของเสียประเภทเคมีอินทรีย์ ซึ่งมีส่วนประกอบของ Halogen และ/หรือกำมะถัน < 1%



	กาว latex สี phenol หมึกพิมพ์ น้ำมันเทียน สบู่ epoxy ฯลฯ
K	ของเสียประเภทมีปรอท (Mercury) เจือปน Mercury Vapour Lamp COD-fluid Mercury Batteries ฯลฯ
ของกลุ่ม	ประเภท
T	ของเสียประเภทยาฆ่าแมลง ยาฆ่าแมลง ยาฆ่าเชื้อราและยาฆ่าวัชพืช
X	ของเสียประเภทอนินทรีย์ น้ำกรด ต่าง Sodium Hypochlorite เกลืออนินทรีย์ ตะกอนของ Metal Hydroxide เศษ chromate และ cyanide ฯลฯ
Z	ของเสียประเภทอื่นๆ เศษยา lab-pack เศษ asbestos ตะกอนแร่ isocyanate (MDI, TDI) แบตเตอรี่ ฯลฯ

ที่มา : Kualiti Alam Sdn. Bhd.

### อัตราค่าบำบัดของเสียประเภทอินทรีย์ (Organic Waste) สำหรับนำไปเผา

กลุ่ม	ของเสียบรรจุถุง (Packaged Wastes)*				ของเสียในปริมาณมาก (Bulk Waste)			
	ของเหลวที่ใช้เครื่องสูบได้		ของแข็ง		ของเหลวที่ใช้เครื่องสูบได้		ของแข็ง	
	ต่อตัน				ต่อตัน			
	ริงกิต	US\$	ริงกิต	US\$	ริงกิต	US\$	ริงกิต	US\$
A	810	188.37	-	-	630	146.51	-	-
B	3,150	732.56	3,600	837.30	-	-	-	-
C	1,350	313.95	-	-	-	-	-	-
H/Z	1,890	430.23	2,790	648.83	1,800	418.60	2,700	627.90
T	3,150	732.56	3,600	837.20	-	-	-	-

หมายเหตุ : \* ของเสียบรรจุถุง (Packaged Wastes) หมายถึง ของเสียที่บรรจุถุง PP ขนาด 1 ลูกบาศก์เมตร หรือในถังมาตรฐานจ 200 ลิตร

ที่มา : Kualiti Alam Sdn. Bhd.

### อัตราค่าบำบัดของเสียประเภทของเหลวนินทรีย์ทางเคมีหรือกายภาพ

กลุ่ม	ถัง Pallet Tank ขนาด 800 ลิตร		ถังขนาด 200 ลิตร	
	ต่อตัน		ต่อตัน	
	ริงกิต	US\$	ริงกิต	US\$
ของเสียประเภทกรด แต่ไม่มี Chromate (X)	1,440	334.88	1,620	376.74
ของเสียประเภทต่าง แต่ไม่มี Cyanide (X)	1,440	334.88	1,620	376.74
ของเสียประเภท Chromate (X)	1,800	418.60	1,980	460.47
ของเสียประเภท Cyanide (X)	1,800	418.60	1,980	460.47
ของเสียประเภท Mercury (X)	3,600	837.21	3,780	879.07

ที่มา : Kualiti Alam Sdn. Bhd.

### อัตราค่าบำบัดของเสียประเภทอนินทรีย์ (Inorganic Waste) โดยการตกผลึกให้เป็นของแข็ง

กลุ่ม	ของเสียบรรจุถุง (Packaged Wastes)*		ของเสียในปริมาณมาก (Bulk Waste)	
	ต่อตัน		ต่อตัน	
	ริงกิต	US\$	ริงกิต	US\$
X/Z	810	253	765	177.90

\* (Packaged Wastes) หมายถึง ของเสียที่บรรจุถุง PP ขนาด 1 ลูกบาศก์เมตร หรือในถังมาตรฐานจ 200 ลิตร

ที่มา : Kualiti Alam Sdn. Bhd.

**อัตราค่ากำจัดของเสียประเภทอินทรีย์โดยการฝังกลบ**

กลุ่ม	ของเสียบรรจุถุง (Packaged Wastes)*		ของเสียในปริมาณมาก (Bulk Waste)	
	ต่อตัน		ต่อตัน	
	ริงกิต	US\$	ริงกิต	US\$
X/Z	495	115.11	450	104.65

ที่มา: Kualiti Alam Sdn. Bhd.

**อัตราค่ากำจัดของเสียประเภทตะกอนยางพารา (Rubber Sludge) โดยการไปฝังกลบในที่เฉพาะ**

กลุ่ม	ของเสียบรรจุถุง (Packaged Wastes)*		ของเสียในปริมาณมาก (Bulk Waste)	
	ต่อตัน		ต่อตัน	
	ริงกิต	US\$	ริงกิต	US\$
X	700	162.79	-	-

\* ของเสียบรรจุถุง (Packaged Wastes) หมายถึง ของเสียที่บรรจุถุง PP ขนาด 1 ลูกบาศก์เมตร หรือในถังมาตรฐานจุ 200 ลิตร

**อัตราค่ากำจัดของเสียโดยการใส่ในแคปซูล**

กลุ่ม (Z)	ของเสียบรรจุถุง (Packaged Wastes)*	
	ต่อตัน	
	ริงกิต	US\$
ถังที่ปนเปื้อน (contaminated crushed drum) และของเสียประเภท ปนเปื้อนอื่นๆ	1,500	348.83

\* ของเสียบรรจุถุง (Packaged Wastes) หมายถึง ของเสียที่บรรจุในถังมาตรฐานจุ 200 ลิตร หรือถุง PP ขนาด 1 ลูกบาศก์เมตร

**การกำจัดของเสียโดยการโบกด้วยซีเมนต์**

กลุ่ม (Z)	ของเสียบรรจุถุง (Packaged Wastes)*	
	ต่อตัน	
	ริงกิต	US\$
แบตเตอรี่แห้งและของเสียอื่นๆ	900	209.30

**อัตราค่าขนส่งของเสีย**

กิโลเมตร	รัฐ	ต่อ Pallet				ต่อเมตริกตัน	
		1st Tier		2nd Tier			
		อย่างน้อย 18 Pallet		18 Pallet ขึ้นไป			
		ริงกิต	US\$	ริงกิต	US\$	ริงกิต	US\$
114	เนกรีเซมบิลัน	52.88	12.30	26.44	6.15	66.10	15.37
248	กัวลาลัมเปอร์	59.73	13.89	29.87	6.95	74.66	17.36
274	มะละกา	60.71	14.12	30.36	7.06	75.89	17.65
374	สลังงอ	65.61	15.26	32.80	7.63	82.01	19.07
652	เปรัก	79.32	18.45	39.66	9.22	99014	23026

722	ยะโฮร์	82.25	19.13	41.13	9.57	102.82	23.91
760	ปะหัง	84.21	19.58	42.11	9.79	105.26	24.48
1050	เกาะปีนัง	113.59	26.42	56.79	13.21	141.98	33.02
1152	ตรังกานู	180.17	41.90	90.09	20.95	225.22	52.38
1166	เคดาห์	181.15	42.13	90.58	21.07	226.44	52.66
1190	กลันตัน	183.11	42.58	91.56	21.29	228.89	53.23
1240	เปอร์ลิส	184.09	42.81	92.04	21.40	230.11	53.51
	เคดาห์ (Kulim)	142.24	33.08	71.12	16.54	177.80	41.35

หมายเหตุ: 1. \* ของเสียบรรจุถุง (Packaged Wastes) หมายถึง ของเสียที่บรรจุถุง PP ขนาด 1 ลูกบาศก์เมตรหรือในถังมาตรฐานจ 200 ลิตร  
2. สำหรับการขนส่งโดยใช้เครื่องยก pallet อัตราค่าขนส่งคิดเป็น 2 ส่วน ส่วนแรกคือค่าขนส่งสำหรับอย่างน้อย 18 pallet ส่วนที่สองคือค่าขนส่งโดยนับจำนวน pallet ต่อจากส่วนแรกในการส่งของในคราวเดียวกัน  
ที่มา : Kualiti Alam Sdn. Bhd. ([www.kualitalam.com.my](http://www.kualitalam.com.my)) และ [www.mida.gov.my](http://www.mida.gov.my)

### อัตราค่าใช้จ่ายสำหรับแก๊สและน้ำมันเชื้อเพลิง

ต่อลิตร	ริงกิต*	US\$*
น้ำมันเบนซิน (ไร้สารตะกั่ว)		
RON95	1.25	0.29
RON97	1.55	0.36
น้ำมันดีเซล	1.40	0.32
	ริงกิต*	US\$*
LPG		
10 กิโลกรัม	19.00	4.37
20 กิโลกรัม	22.80	5.24
30 กิโลกรัม	26.60	6.12

หมายเหตุ : 1. \* ใช้ราคาน้ำมันเชื้อเพลิงและแก๊สในปี 2563 (ช่วงสถานการณ์โควิด-19)  
2. \* ราคาเปลี่ยนแปลงไปตามราคาในสัญญาและสภาวะตลาดน้ำมันดิบในขณะนั้น  
ที่มา : PETRONAS Dagangan Bhd. ([www.petronas.com.my](http://www.petronas.com.my)) และ [www.mida.gov.my](http://www.mida.gov.my)

## 11.5 ต้นทุนโทรคมนาคม

### ค่าโทรศัพท์

รัฐบาลมาเลเซียได้กำหนดเพดานค่าบริการสูงสุด (tariff ceiling rate) สำหรับโทรศัพท์ระบบพื้นฐานและโทรศัพท์มือถือ ส่วนค่าบริการที่ต้องจ่ายจริงขึ้นอยู่กับการแข่งขันในตลาดเสรี โดยบริษัทเอกชนอาจตั้งค่าบริการในอัตราเดียวกันกับที่รัฐบาลกำหนดไว้หรือต่ำกว่าก็ได้

### โทรศัพท์พื้นฐาน/โทรศัพท์สายตรง (Fixed Telephone/Direct Exchange Line)

บริษัท Telekom Malaysia หรือ TM ให้บริการทั้งในอัตราตามที่ประกาศหรืออัตราบริการตามคำสั่งเฉพาะของลูกค้า ตารางด้านล่างนี้เป็นอัตราที่ประกาศให้ลูกค้าโดยทั่วไปทราบ สำหรับลูกค้าธุรกิจ/ลูกค้ารายใหญ่ TM จะจัดแพ็คเกจจสนองความต้องการทั้งบริการในและระหว่างประเทศ รวมทั้งการนำเสนอเทคโนโลยีที่เหมาะสมต่อความต้องการของลูกค้าแต่ละประเภท

## โทรศัพท์ในประเทศ

กรณีบริการโทรศัพท์ระบบพื้นฐานหรือโทรศัพท์สายตรง ลูกค้าต้องเสียค่าเช่าบริการโทรศัพท์เป็นรายเดือน ส่วนกรณีที่มีโทรศัพท์ฟ่ง ค่าเช่าต่อเดือนจะเพิ่มขึ้นเล็กน้อย

ค่าธรรมเนียม	ผู้ใช้โทรศัพท์บ้าน		ลูกค้าธุรกิจ	
	ริงกิต	US\$	ริงกิต	US\$
การวางมัดจำเบื้องต้น	75	18.29	200-500	46.51-116.27
ค่าอากรแสดมปี	10	2.32	10	2.32

ที่มา: Telekom Malaysia: <http://www.tmnetmalaysia.com/p/tm-fixed-line.html>

## อัตราค่าเช่าบริการ

สมรรถนะของสายโทรศัพท์	คาบสมุทรแหลมมลายู				รัฐซาบารัง/รัฐซาราวัก			
	ผู้ใช้โทรศัพท์บ้าน		ลูกค้าธุรกิจ		ผู้ใช้โทรศัพท์บ้าน		ลูกค้าธุรกิจ	
	ริงกิต	US\$	ริงกิต	US\$	ริงกิต	US\$	ริงกิต	US\$
เกิน 1,000 สาย	25	6	45	10	25	6	40	9
501-1000 สาย	13	3	45	10	13	3	40	9
500 สายหรือน้อยกว่า	13	3	20	5	13	3	20	5

ที่มา: Telekom Malaysia: <http://www.tmnetmalaysia.com/p/tm-fixed-line.html>

## อัตราค่าใช้จ่ายเบื้องต้น

ค่าใช้จ่าย	ริงกิต	US\$
1. ค่าติดตั้ง (จ่ายให้แก่บริษัท Telekom Malaysia)	50	11.62
2. ค่าการเดินสายไฟฟ้า (จ่ายให้แก่ผู้รับเหมา ซึ่ง Telekom Malaysia เป็นผู้ติดตั้ง)		
1) สายซึ่งมีอยู่เดิม	30	6.97
2) สายใหม่	50	11.62
หมายเหตุ : สำหรับ 5 เมตรแรก คิดค่าใช้จ่าย 50 ริงกิต (US\$11.62) และ สำหรับเมตรต่อๆ ไป คิด 5 ริงกิต (US\$1.16)/เมตร		
อัตรานี้ใช้สำหรับการถอดสายโทรศัพท์ออกด้วย		
3) การบอกรับบริการใหม่	10	2.32
บริการการเชื่อมต่อใหม่สำหรับลูกค้าที่หยุดการรับบริการชั่วคราว		

ที่มา: Telekom Malaysia: <http://www.tmnetmalaysia.com/p/tm-fixed-line.html>

## อัตราค่าใช้โทรศัพท์

ท้องถิ่น	0.08 ริงกิต (US\$0.02) ต่อนาที
ต่างประเทศ	การใช้บริการระบบ IDD (International Direct Dial) ลูกค้าสามารถหมุนโทรศัพท์ที่ไปต่างประเทศได้โดยตรงโดยไม่ต้องผ่านพนักงานต่อโทรศัพท์ (Operator) ทำให้ติดต่อ

	ต่างประเทศได้รวดเร็วและในราคาถูก รายละเอียดค่าโทรศัพท์ในระบบ IDD จะแจ้งไว้ในใบเสร็จค่าโทรศัพท์
ในประเทศ	การโทรศัพท์ในประเทศ เป็นการหมุนโทรศัพท์ด้วยตนเอง จากเมืองหนึ่งไปสู่อีกเมืองหนึ่ง ซึ่งอยู่เกินบริเวณใกล้เคียงกับเขตที่ลงทะเบียนไว้

ที่มา: Telekom Malaysia

#### อัตราค่าโทรศัพท์จากโทรศัพท์ระบบพื้นฐาน (Fixed Phone) ไปยังระบบพื้นฐาน

โทรศัพท์จาก Fixed line ไปยัง Fixed line ระยะทาง (กม.)	ราคาเต็ม 07.00 น.-18.59 น.		ราคาถูก 19.00 น.-06.59 น.		ผ่านพนักงานต่อโทรศัพท์* (ราคาต่อ 3 นาที)	
	ริงกิต	US\$	ริงกิต	US\$	ริงกิต	US\$
Band A (ไม่เกิน 50 กม.)	0.10/50 วินาที	0.03/50 วินาที	0.10/60 วินาที*	0.03/60 วินาที	0.35	0.08
Band B (50 กม.-150 กม.)	0.10/20 วินาที	0.03/20 วินาที	0.10/40 วินาที	0.03/40 วินาที	0.90	0.20
Band C (เกิน 150 กม.)	0.10/7 วินาที	0.03/7 วินาที	0.10/14 วินาที	0.03/14 วินาที	2.70	0.62

หมายเหตุ: \* Telekom Malaysia คิดค่าโทรศัพท์ทุก 75 วินาที ค่าบริการถ้าติดต่อได้สำเร็จ 1.50 ริงกิต (US\$0.34) ต่อครั้ง  
ค่าโทรศัพท์ต่อบิลของ 3 + 3 วินาที

ที่มา: Telekom Malaysia: <https://www.tm.com.my/Home/voice/access/Pages/long-distances.aspx>

#### อัตราค่าโทรศัพท์จากระบบพื้นฐาน (Fixed Line) ไปยังโทรศัพท์มือถือ

โทรศัพท์จาก Fixed line ไปยังโทรศัพท์มือถือ ในบริเวณ MTX**	ราคาเต็ม 09.00 น.-20.59 น.		ราคาถูก 21.00 น.-08.59 น.		ผ่านพนักงานต่อโทรศัพท์* (ราคาต่อ 3 นาที)	
	ริงกิต	US\$	ริงกิต	US\$	ริงกิต	US\$
Band L (ภายในเครือข่ายเขต MTX)	0.10/20 วินาที	0.03/20 วินาที	0.10/30 วินาที	0.03/30วินาที	2.10	0.48
Band M (บริเวณใกล้เคียง MTX)	0.10/8.6 วินาที	0.03/8.6 วินาที	0.10/15 วินาที	0.03/15 วินาที	2.10	0.48
Band N (ไม่อยู่ใกล้เคียงกับ MTX)	0.10/8.6 วินาที	0.03/8.6 วินาที	0.10/15 วินาที	0.03/15 วินาที	2.10	0.48

หมายเหตุ: \* ค่าบริการโดยผ่านพนักงานต่อโทรศัพท์ ถ้าติดต่อได้สำเร็จ 1.50 ริงกิต (US\$0.34) ต่อครั้ง

\*\* MTX หมายถึงเขตเครือข่ายโทรศัพท์มือถือ

ที่มา: Telekom Malaysia

#### อัตราค่าโทรศัพท์จากระบบพื้นฐาน (Fixed Line) ไปยังประเทศเพื่อนบ้าน

ตำแหน่งที่อยู่	ราคามาตรฐาน		ผ่าน พนักงานต่อโทรศัพท์* (ราคาต่อ 3 นาที)	
	ริงกิต	US\$	ริงกิต	US\$
เขตชายแดนไปยังสิงคโปร์/บรูไน	0.10/20 วินาที	0.03/20 วินาที	0.90	0.21

หมายเหตุ: \* ค่าบริการโดยผ่านพนักงานต่อโทรศัพท์ ถ้าติดต่อได้สำเร็จ 1.50 ริงกิต (US\$0.34) ต่อครั้ง

โทรศัพท์จาก Fixed line ไปยัง	ราคาเต็ม 07.00 น.-18.59 น.		ราคาถูก 19.00 น.-06.59 น.		ผ่าน พนักงานต่อ โทรศัพท์* (ราคาต่อ 3 นาที)	
	ริงกิต	US\$	ริงกิต	US\$	ริงกิต	US\$
คาบสมุทรมาเลย์ไป สิงคโปร์**	0.10/3.1 วินาที	0.03/3.1วินาที	0.10/5.8วินาที*	0.03/5.8 วินาที	6.00	1.40
ซาบาร์/ซาราวักไป สิงคโปร์	0.10/2.3 วินาที	0.03/2.3 วินาที	0.10/4.6 วินาที	0.03/4.6 วินาที	7.80	1.81
ซาบาร์/ซาราวักไปบรูไน	0.10/3.1 วินาที	0.03/3.1 วินาที	0.10/5.8 วินาที	0.03/5.8 วินาที	6.00	1.40

หมายเหตุ: \* ค่าบริการโดยผ่านพนักงานต่อโทรศัพท์ ถ้าติดต่อได้สำเร็จ 1.50 ริงกิต (US\$0.34) ต่อครั้ง

\*\* บริเวณที่ไม่ต่อกับชายแดนมาเลเซีย

ที่มา: Telekom Malaysia

#### อัตราค่าบริการโทรศัพท์สายตรงไปต่างประเทศ: International Direct Dial (IDD)

ประเทศ	รหัสประเทศ	เวลาแตกต่าง (ชั่วโมง)	อัตราต่อนาที (อัตรามาตรฐาน)	
			ริงกิต	US\$
ออสเตรเลีย	61	0 ถึง + 2	0.90	0.21
จีน	86	0	2.40	0.56
เยอรมนี	49	-7	1.80	0.42
ญี่ปุ่น	81	+1	1.80	0.42
UK	44	-8	0.90	0.21
สหรัฐอเมริกา	1	-13 ถึง -16	0.90	0.21

หมายเหตุ: การโทรศัพท์ระบบ IDD คิดค่าโทรศัพท์ในอัตราบล็อกของ 6 วินาทีหรือเศษของวินาที ค่าโทรศัพท์ต่อบล็อกขึ้นอยู่กับประเทศปลายทาง

ที่มา: Telekom Malaysia

#### การบริการด้านอินเทอร์เน็ต

บริษัทที่ให้บริการด้านอินเทอร์เน็ต (Internet Service Provider : ISP) ที่สำคัญในมาเลเซียได้แก่ TM Net Sdn. Bhd. (Telekom Malaysia Berhad), JARING (MIMOS Bhd.), DiGi Telecommunications Sdn. Bhd.), TimeNet (TT Dotcom Sdn. Bhd.) และ Maxis Broadband Sdn. Bhd.

ผู้ให้บริการทางอินเทอร์เน็ต (Internet Service Provider : ISP) ที่ใหญ่ที่สุด 2 บริษัทคือ TM Net (Telekom Malaysia Berhad เป็นเจ้าของแต่เพียงผู้เดียว) และ JARING (MIMOS Berhad เป็นเจ้าของแต่เพียงผู้เดียว)

#### อัตราค่าบริการทางอินเทอร์เน็ต

บริการ	ISP	รายละเอียด						
		JARING	TM Net	ผลิตภัณฑ์	ประเภท	ค่าใช้จ่าย (ต่อนาที) US\$ (เซ็นต์)	ค่าโทรศัพท์ US\$ (เซ็นต์)	ค่าใช้จ่ายอื่นๆ ค่าลงทะเบียน (เสียครั้งเดียว) ค่าสมาชิก ประจำปี
การบริการทาง อินเทอร์เน็ต	✓	✓	1515	บ้าน	1 เซ็นต์	1.5 เซ็นต์	10 ริงกิต (US\$2.32)	24 ริงกิต (US\$5.51)

บริการ	ISP		รายละเอียด					
	JARING	TM Net	ผลิตภัณฑ์	ประเภท	ค่าใช้จ่าย (ต่อนาที) US\$ (เซ็นต์)	ค่า โทรศัพท์ US\$ (เซ็นต์)	ค่าใช้จ่ายอื่นๆ	
							ค่าลงทะเบียน (เสียครั้งเดียว)	ค่าสมาชิก ประจำปี
ติดต่อผ่าน เครือข่าย โทรศัพท์ สาธารณะ (PSTN/ISDN)				องค์กร	2.5 เซนต์	2.5 เซนต์	50 ริงกิต (US\$11.62)	60 ริงกิต (US\$13.95)
			1525	บ้าน	3 เซนต์	2 เซนต์	10 ริงกิต (US\$2.32)	24 ริงกิต (US\$5.51)
				องค์กร	3 เซนต์	2 เซนต์	50 ริงกิต (US\$11.62)	60 ริงกิต (US\$13.95)
การบริการสาย เฉพาะ (dedicated access service)	✓	✓	<ol style="list-style-type: none"> <li>บริการแก่ลูกค้าธุรกิจและองค์กร</li> <li>ค่าใช้จ่ายขึ้นอยู่กับความเร็วที่ใช้</li> <li>ให้รายละเอียดเมื่อมีการสอบถาม</li> </ol>					
การบริการ อินเทอร์เน็ต ความเร็วสูง (Broad Band)	✓	✓	<ol style="list-style-type: none"> <li>TM Net บริการแบบใช้สายและไร้สาย (บ้าน, ลูกค้าธุรกิจและ SME)</li> <li>JARING และ TM Net บริการแบบมีสาย (ลูกค้าธุรกิจ) และไร้สาย (บ้าน, ลูกค้าธุรกิจ)</li> </ol>					
ศูนย์บริการ ข้อมูล	-	✓	TM Net <ol style="list-style-type: none"> <li>มี 10 ศูนย์ทั่วประเทศ</li> <li>เครือข่ายอินเทอร์เน็ต ความเร็วสูง 155 Mbps บริการด้านจัดการ การ ดำเนินธุรกิจต่อเนื่อง, บริการกู้ข้อมูลจากภัยพิบัติ</li> <li>ศูนย์ข้อมูล Tier 3/Tier4</li> </ol>					
Virtual Private Network (VPN)	✓	✓	<ol style="list-style-type: none"> <li>เครือข่ายส่วนตัวเพื่อความปลอดภัยของข้อมูลของลูกค้าธุรกิจและองค์กร จัดบริการโดย TM Net และ JARING</li> <li>ให้รายละเอียดค่าใช้จ่าย เมื่อมีการสอบถาม (ดูหมายเลขโทรศัพท์ติดต่อด้านล่าง)</li> </ol>					
บริการผ่าน ดาวเทียม	✓	✓	<ol style="list-style-type: none"> <li>ใช้ ระบบ C-Band</li> <li>ครอบคลุมพื้นที่ทุกแห่งในมาเลเซียและบางส่วนของภาคพื้นเอเชียแปซิฟิก</li> <li>ศูนย์ดาวเทียมอยู่ที่กรุงกัวลาลัมเปอร์</li> </ol>					
บริการอื่นๆ	-	-	สำหรับบริการอื่นๆ ของ TM Net และ JARING อาจหาดูได้ที่เว็บไซต์ <a href="http://www.tm.net.my">www.tm.net.my</a> และ <a href="http://www.jaring.my">www.jaring.my</a>					
หมายเหตุ: ติดต่อโทรศัพท์หมายเลขพิเศษ – 1515 & 1525 (TM Net), 1511 (JARING)								

ปัจจุบันมีการบริการสายเฉพาะ (Dedicated access services) ให้แก่ลูกค้าธุรกิจและองค์กร โดยมีสมรรถนะอยู่ระหว่าง 64 Kbps ถึง 2 Mbps โดยผ่านสื่อต่างๆ กัน ได้แก่ สายให้เช่า สื่อไร้สาย ใยแก้วนำแสง ระบบดิจิทัล SDSL และ ดาวเทียม

#### อัตราค่าเช่าสายดิจิทัล

จุดหมายปลายทาง ต่างประเทศ (จากมาเลเซีย)	ค่าใช้จ่ายประจำปี สำหรับบวงจร 64 Kbps				ค่าใช้จ่ายประจำปี สำหรับบวงจร 2Mbps			
	ราคาปกติ*		ราคา MSC**		ราคาปกติ*		ราคา MSC**	
	ริงกิต	US\$	ริงกิต	US\$	ริงกิต	US\$	ริงกิต	US\$
ออสเตรเลีย	54,548	12,686	53,948	16,859	104,124	24,215	95,846	22,290

จุดหมายปลายทาง ต่างประเทศ (จากมาเลเซีย)	ค่าใช้จ่ายประจำปี สำหรับวงจร 64 Kbps				ค่าใช้จ่ายประจำปี สำหรับวงจร 2Mbps			
	ราคาปกติ*		ราคา MSC**		ราคาปกติ*		ราคา MSC**	
	ริงกิต	US\$	ริงกิต	US\$	ริงกิต	US\$	ริงกิต	US\$
ฝรั่งเศส	n.a.	n.a.	n.a.	n.a.	164,692	38,300	150,366	34,969
เยอรมันนี	n.a.	n.a.	n.a.	n.a.	164,692	38,300	150,366	34,969
อินโดเนเซีย	27,548	6,407	26,948	6,267	87,240	20,288	80,650	18,756
ญี่ปุ่น	32,048	7,453	31,448	7,313	105,333	24,496	96,942	22,545
เกาหลีใต้	32,048	7,453	31,448	7,313	105,334	24,496	96,942	22,545
ไทย	27,548	6,407	26,948	6,267	87,240	20,288	80,650	18,756
UK	n.a.	n.a.	n.a.	n.a.	164,692	38,300	150,366	34,969
สหรัฐอเมริกา	n.a.	n.a.	n.a.	n.a.	113,297	26,348	104,099	24,209

หมายเหตุ: \* ราคาปกติสำหรับลูกค้าทั่วไป

\*\* ราคาพิเศษสำหรับลูกค้าที่จดทะเบียนในเขตเศรษฐกิจพิเศษเชื่อมสม (Multimedia Super Corridor – MSC)

#### ค่าใช้จ่ายการให้บริการสายส่วนตัวเฉพาะ (Dedicated access services)

จุดหมายปลายทาง ภายในประเทศ (จาก กัวลาลัมเปอร์)	ค่าใช้จ่ายประจำปี สำหรับวงจร 64 Kbps				ค่าใช้จ่ายประจำปี สำหรับวงจร 2Mbps			
	ราคาปกติ*		ราคา MSC**		ราคาปกติ*		ราคา MSC**	
	ริงกิต	US\$	ริงกิต	US\$	ริงกิต	US\$	ริงกิต	US\$
บูกิต ตามันซารา	10,800	2,512	9,120	2,121	54,300	12,628	43,890	10,207
เซอรัมบัน	24,600	5,721	13,110	3,049	152,400	35,442	96,900	22,535
มะละกา	27,624	6,424	15,265	3,550	176,970	41,156	118,446	27,546
อีโปร์	30,120	7,005	17,043	3,963	197,250	45,872	136,230	31,681
คังงา	41,064	9,550	24,841	5,777	286,170	66,551	214,206	49,815
อลอสตาร์	39,096	9,092	23,438	5,451	270,180	62,833	200,184	46,554
กวนตัน	31,080	7,228	17,727	4,123	205,050	47,686	143,700	33,419
กัวลา ตรังกานู	35,640	8,288	20,976	4,878	242,100	56,302	175,560	40,828
ปีนัง	35,880	8,344	21,147	4,918	244,050	56,756	177,270	41,226
ยะโฮร์บารู	35,928	8,355	21,181	4,926	244,440	56,847	177,612	41,305
โกตาบารู	37,896	8,813	22,583	5,252	260,430	60,565	191,634	44,566
กูชิง	68,568	15,946	44,437	10,334	509,640	118,521	410,172	95,389
โคตากินนาบาลู	84,120	19,563	55,518	12,911	636,000	147,907	520,980	121,158



### บริการข้อความทางเสียงผ่านอินเทอร์เน็ต (Voice over Internet Protocol : VoIP)

ผู้รับบริการสามารถใช้บริการ VoIP ผ่านโทรศัพท์พื้นฐาน โทรศัพท์มือถือ หรือเครื่องคอมพิวเตอร์ บริษัทที่ให้บริการ VoIP ได้แก่ TM Net Sdn. Bhd., JARING, Time dotcom และ NasionCom

#### อัตราค่าบริการ VoIP

	ริงกิต/นาที	US\$/นาที
โทรศัพท์ภายในประเทศ (แตกต่างกันไปตามจุดหมายปลายทาง)	0.15-0.25	0.03-0.06
โทรศัพท์ระหว่างประเทศ (แตกต่างกันไปตามประเทศ)	0.15-7.00	0.03-1.63

### ศูนย์ข้อมูลอินเทอร์เน็ต (Internet Data Centre - IDC)

ศูนย์นี้ให้บริการด้าน co-location service และการจัดการ hosting service แก่ลูกค้า ศูนย์ IDC นำเสนอสิ่งอำนวยความสะดวกด้านโครงสร้างที่ล่าสุด เพื่อบริการให้ลูกค้าได้มี server ที่ทำงานเป็นปกติอย่างสม่ำเสมอในความเร็วสูงมาก ตลอด 24 ชั่วโมงต่อวัน 7 วันต่อสัปดาห์ และ 365 วันต่อปี TM Net และ JARING มีศูนย์ข้อมูลอินเทอร์เน็ตเช่นนี้ประมาณ 2-3 แห่งทั่วประเทศ ซึ่งตั้งอยู่ในเมืองใหญ่ๆ โดยมีสมรรถนะ 155 Mbps

co-location service อนุญาตให้ลูกค้าจัดเก็บระบบของลูกค้าบางส่วนหรือทั้งหมดไว้ภายในศูนย์ IDC ในกรณีนี้ลูกค้าสามารถตัดค่าใช้จ่ายเกี่ยวกับเครือข่ายที่ใช้อยู่ ในขณะที่เดียวกันก็สามารถขยายการปฏิบัติงานทางอินเทอร์เน็ตได้อย่างง่ายดาย เมื่อธุรกิจเติบโตขึ้น

### บริการอินเทอร์เน็ตความเร็วสูง (Broadband)

TM Net และ JARING ให้บริการอินเทอร์เน็ตความเร็วสูง โดยใช้เทคโนโลยีแบบใช้สายและไร้สายแก่ลูกค้าที่บ้านและลูกค้าธุรกิจ การให้บริการอินเทอร์เน็ตความเร็วสูงแบบไร้สายจำกัดอยู่เพียงในเมืองใหญ่เท่านั้น แต่กำลังขยายการบริการออกไปสู่เขตอื่นทั่วประเทศ TM เลือกใช้ Measat-3 และ JSat เป็นเครื่องรับส่งเรดาร์แบบอัตโนมัติและรวดเร็วของการสื่อสารผ่านดาวเทียม การบริการด้านดาวเทียมครอบคลุมบริเวณภายในประเทศทั้งหมดและบางส่วนของภูมิภาคเอเชียแปซิฟิก

#### อัตราค่าบริการวงจรสื่อสารข้อมูลความเร็วสูงผ่านดาวเทียม

รายการ	เครือข่ายส่วนตัว	แพ็คเกจอินเทอร์เน็ต		โทรศัพท์ (2 หมายเลข)
Uplink (Kbps)	9.6 Kbps-2Mbps	128 Kbps	256 Kbps	-
Downlink (Kbps)	9.6Kbps-2Mbps	384 Kbps	1 Mbps	-
เทคโนโลยี	dedicated widthband	ดีที่สุดเท่าที่จะทำได้		-
ค่าใช้จ่ายรายเดือน	ขึ้นกับความต้องการของผู้ใช้	1,199 ริงกิต (US\$375)	1,499 ริงกิต (US\$468)	1,014 ริงกิต (US\$317)

หมายเหตุ: ค่าธรรมเนียม OTC (One Time Charge) คิดตามแพ็คเกจที่เลือกใช้

ที่มา : Telekom Malaysia ([www.tm.com.my](http://www.tm.com.my)), TM Net ([www.tm.net.my](http://www.tm.net.my)) และ JARING ([www.jaring.my](http://www.jaring.my))

## 11.6 ต้นทุนที่พักอาศัย

### อัตราค่าเช่าบ้านพร้อมเฟอร์นิเจอร์

ประเภทบ้านพักอาศัย	เขตบ้านพักชั้นหนึ่งในกัวลาลัมเปอร์		เขตนอกชานเมืองกัวลาลัมเปอร์	
	ริงกิต	US\$	ริงกิต	US\$
<b>บ้าน</b>				
บ้านบังกะโล	11,000-45,000	2,558.14-10,465.12	4,000-15,000	930.23-3,488.37
บ้านแฝดสองชั้น	8,000-15,000	1,860.47-3,488.37	2,000-7,000	465.12-1,627.91
บ้านทาวน์เฮาส์	n.a.	n.a.	1,600-5,000	372.09-1,162.79
<b>อพาร์ทเมนต์</b>				
1 ห้องนอน	1,500-3,600	348.84-837.21	1,000-2,000	232.56-465.12
2 ห้องนอน	4,000-6,000	930.23-1,395.35	1,200-3,200	279.07-744.19
3 ห้องนอน	5,000-12,000	1,162.79-2,790.70	1,500-4,500	348.84-1,046.51

ที่มา: Malaysian Chamber of Commerce & Industry (MICCI) และ [www.mida.gov.my](http://www.mida.gov.my)

## บทที่ 12

### กฎระเบียบเกี่ยวกับการนำเข้าและส่งออก

#### 12.1 ขั้นตอนการนำเข้าสินค้าของมาเลเซีย

กรมศุลกากรและกรมสรรพสามิตของมาเลเซียเป็นหน่วยงานรับผิดชอบในการเก็บภาษีทางอ้อม เช่น ภาษีศุลกากร (ภาษีนำเข้าและส่งออก) ภาษีสรรพสามิต ภาษีการขาย ภาษีบริการ ภาษีรถยนต์ รวมทั้งควบคุมการส่งสินค้าและสิ่งของที่เข้ามายังมาเลเซียหรือส่งออกจากมาเลเซีย กฎหมาย Customs Act 1967 ใช้บังคับและควบคุมการห้ามนำเข้าและส่งออกสินค้าตามกฎหมาย/ระเบียบของหน่วยงานต่างๆ มากกว่า 30 ฉบับ

กรมศุลกากรและกรมสรรพสามิตจะร่วมมือกับหน่วยงานต่างๆ รวมทั้งหน่วยงานที่รับผิดชอบเกี่ยวกับการออกใบอนุญาตสำหรับการนำเข้าสินค้า ได้แก่ เครื่องดื่มที่มีแอลกอฮอล์ สัตว์และผลิตภัณฑ์จากสัตว์ ผลิตภัณฑ์อาหารเพื่อสุขภาพ เนื้อสัตว์และผลิตภัณฑ์จากเนื้อสัตว์ พืชและผลิตภัณฑ์จากพืช สัตว์ปีกและผลิตภัณฑ์สัตว์ปีก

สินค้านำเข้าที่ส่งมาถึงมาเลเซียทั้งภาคพื้นดินและด่านศุลกากรที่ทำอากาศยานจะต้องแจ้ง (declare) เป็นลายลักษณ์อักษรโดยกรอแบบฟอร์ม Customs No.1 ไม่ว่าสินค้านั้นจะเสียภาษีนำเข้าหรือไม่ โดยจะต้องแจ้งจำนวนและลักษณะของสินค้าและบรรจุหีบห่อ มูลค่า น้ำหนัก ปริมาณหรือหน่วยวัด แหล่งกำเนิดสินค้า จุดหมายปลายทางของสินค้า โดยจะต้องยื่นแบบฟอร์มดังกล่าวแก่ด่านศุลกากรที่สินค้านั้นถูกนำเข้ามา

ผู้นำเข้าสามารถให้เอเยนต์เป็นผู้ดำเนินการการผ่านพิธีการศุลกากรให้ได้ โดยเอเยนต์นั้นต้องได้รับอนุมัติจากอธิบดีกรมศุลกากร ทั้งนี้ สินค้านำเข้าจะต้องเสียภาษีต่างๆ เช่น ภาษีนำเข้า ภาษีการขาย ก่อนที่สินค้านั้นจะถูกปล่อยออกมา

เอกสารที่กรมศุลกากรของมาเลเซียกำหนด

- แบบฟอร์ม Customs Entry
- หลักฐานแสดงสิทธิในการเข้าเมือง เช่น Bill of landing
- Commercial invoice หรือ Pro-forma invoice
- Packing List
- เอกสารอื่นๆ เช่น ใบรับรองถิ่นกำเนิดสินค้า

#### กฎหมายด้านอาหาร

กฎหมาย Food Act 1983 และ Food Regulations 1985 ของมาเลเซียว่าด้วยเรื่องความปลอดภัยของอาหารและการควบคุมคุณภาพอาหาร รวมทั้งมาตรฐานอาหาร อนามัยอาหาร การนำเข้าและส่งออกอาหาร การโฆษณาอาหารและรับรองห้องปฏิบัติการ โดยมีหน่วยงาน Food Safety and Quality Division (FSQD) ของกระทรวงสาธารณสุข รับผิดชอบในการปฏิบัติและบังคับใช้กฎหมาย เช่น การสุ่มตรวจสอบแหล่งที่ตั้งของอาหาร การออกใบอนุญาต การเฝ้าระวังสารปนเปื้อนในอาหาร เป็นต้น ทั้งนี้ ส่วนประกอบและการติดฉลากจะกำหนดไว้สำหรับผลิตภัณฑ์อาหารบางประเภท โดยเฉพาะอย่างยิ่งจะมีความเข้มงวดมากสำหรับผลิตภัณฑ์ที่มีส่วนผสมจากเนื้อหมูและแอลกอฮอล์ ซึ่งจะต้องให้ความสนใจเป็นพิเศษตามข้อกำหนดของมาเลเซียเรื่องการติดฉลาก

สินค้านำเข้าที่ส่งขายทุกชนิดจะต้องถูกสุ่มตรวจสอบ ณ จุดตรวจ (entry point) ทั้ง 28 แห่งทั่วประเทศเพื่อให้มั่นใจว่าสินค้าอาหารที่นำเข้ามามาเลเซียมีความปลอดภัยและสอดคล้องกับมาตรฐานและกฎระเบียบ สินค้าจะถูกทำลายหากถูกพบว่าเป็นอันตรายต่อการบริโภคของมนุษย์ สินค้าประเภทเนื้อสัตว์และผลิตภัณฑ์จากเนื้อสัตว์ นมและผลิตภัณฑ์จากนม หมูและผลิตภัณฑ์จากหมูที่นำเขายังมาเลเซียจะต้องถูกตรวจสอบจากเจ้าหน้าที่ที่ได้รับมอบอำนาจจากกรมปศุสัตว์ ณ จุดตรวจที่สินค้านำมาถึงในมาเลเซีย ตัวอย่างสินค้าจะถูกสุ่มตรวจและรวบรวมเพื่อนำไปทดสอบในห้องปฏิบัติการและกรมปศุสัตว์มีสิทธิ์ที่จะทำลาย กัก หรือไม่อนุญาตให้นำเข้าสินค้านั้นได้

ผลิตภัณฑ์อาหารทางการแพทย์และอาหารสุขภาพจะต้องถูกขึ้นทะเบียน เนื้อสัตว์และนมและผลิตภัณฑ์เกี่ยวข้องดังกล่าวจะต้องมีใบอนุญาตนำเข้า การจดทะเบียนผลิตภัณฑ์และการขอใบอนุญาตนำเข้าจะดำเนินการผ่านบริษัทจดทะเบียนของมาเลเซีย โดยจะต้องเสียค่าธรรมเนียมสำหรับใบอนุญาตนำเข้า

### **พืชและผลิตภัณฑ์จากพืช**

การนำเข้าพืชและผลิตภัณฑ์จากพืชมายังมาเลเซียอยู่ภายใต้กฎระเบียบ Agricultural Pests and Noxious Plants (Import/Export) Regulations 1981 โดยมีวัตถุประสงค์เพื่อควบคุมการนำเข้าพืชสำหรับป้องกันนำแมลงและเชื้อโรคเข้ามาจากต่างประเทศ การตรวจสอบและการรับรองการส่งพืช ส่วนของพืชหรือผลิตภัณฑ์จากพืช พืชแปรรูปเข้ามาในมาเลเซียต้องดำเนินการให้สอดคล้องกับข้อกำหนดสุขอนามัยพืช

การยื่นขอใบรับรองสุขอนามัยพืช (Phytosanitary Certificate : P.C) จะต้องกรอกแบบฟอร์ม PQ9 (สามารถขอได้จากหน่วยงาน Plant Quarantine) และยื่นต่อหน่วยงานดังกล่าวไม่น้อยกว่า 4 วันทำการก่อนวันตรวจสอบ และต้องใช้สำเนาใบรับรองตัวจริงของใบอนุญาตนำเข้า (Import Permit) ที่ออกโดยอธิบดีกระทรวงเกษตรด้วย ทั้งนี้ เงื่อนไข/ข้อกำหนดต่างๆของการนำเข้าพืชจะระบุไว้ในใบอนุญาต โดยเงื่อนไขส่วนใหญ่ที่จำเป็นต้องดำเนินการจะอยู่ในประเทศแหล่งกำเนิดของพืช ซึ่งผู้นำเข้าจะต้องแจ้งแก่ผู้ส่งออกก่อนล่วงหน้า

### **สัตว์มีชีวิตและสัตว์ปีก**

กรมปศุสัตว์เป็นหน่วยงานบังคับใช้กฎหมาย Animal Rules 1962 เกี่ยวกับการนำสัตว์มีชีวิตหรือสัตว์ปีกเข้ามาในมาเลเซีย กฎระเบียบ Animal Ordinance 1953, Animal Rules 1962, Animal Importation Order 1962 และ Federal Animals Quarantine Station (Management and Maintenance) By-Law 1984 ใช้บังคับและกำหนดเงื่อนไข เช่น ใบอนุญาตนำเข้า ใบรับรองสุขอนามัย ซึ่งใช้สำหรับการนำเข้าสัตว์มีชีวิตหรือสัตว์ปีกเข้ามาในมาเลเซีย

### **เนื้อสัตว์และผลิตภัณฑ์สัตว์ปีก (ยกเว้นเนื้อหมู)**

กรมปศุสัตว์เป็นหน่วยงานรับผิดชอบในการสร้างความมั่นใจว่า ผลิตภัณฑ์จากแหล่งกำเนิดของสัตว์เพื่อการบริโภคของมนุษย์ถูกสุขอนามัย ปลอดภัย และเป็นประโยชน์ต่อผู้บริโภค Control of Slaughter Rules 1975 กำหนดให้เนื้อสัตว์และผลิตภัณฑ์จากสัตว์ที่นำเข้ามาในมาเลเซียต้องได้รับการรับรองฮาลาลและผลิตภัณฑ์ต้องเริ่มจากโรงเชือดสัตว์ที่ได้รับการตรวจสอบและรับรองจาก JAKIM (Islamic Development Foundation of Malaysia) นอกเหนือจากการรับรองพืชสำหรับการส่งออก ฮาลาลแล้ว JAKIM จะอนุมัติและแต่งตั้ง Islamic Center เพื่อติดตามและตรวจสอบสถานะ “ฮาลาล” ของพืชที่ได้รับการรับรองและออกใบรับรองฮาลาลสำหรับการส่งออกทั้งหมด

### **ผลิตภัณฑ์สุขภาพและอาหารทางการแพทย์**

ผลิตภัณฑ์สุขภาพและอาหารทางการแพทย์ทุกชนิดจำเป็นต้องถูกจำแนกโดยหน่วยงาน National Pharmaceutical Control Bureau (NPCB) โดยภายใต้กฎหมาย Dangerous Drugs Act 1952, Control of Drugs and Cosmetic Regulations 1984 NPCB จะเป็นผู้ตัดสินว่า ผลิตภัณฑ์สุขภาพและอาหารทางการแพทย์จำเป็นต้องถูกขึ้นทะเบียนหรือไม่ ใบอนุญาตนำเข้าอาจเป็นสิ่งจำเป็นและออกโดย Compliance Unit ทั้งนี้ในการจดทะเบียนกับ NPCB ผู้ส่งออกหรือผู้จัดจำหน่ายที่ถูกแต่งตั้งจำเป็นต้องแจ้ง NPCB เกี่ยวกับชื่อผลิตภัณฑ์ ส่วนประกอบและสัดส่วนส่วนประกอบ การใช้ข้อมูลอ้างอิง พร้อมทั้งแนบสำเนาของฉลาก/รายละเอียดผลิตภัณฑ์ รายละเอียดเพิ่มเติมสามารถติดต่อกับ National Pharmaceutical Control Bureau, Ministry of Health, Malaysia หรือ [www.bpfk.gov.my](http://www.bpfk.gov.my)

### **ข้อกำหนดเกี่ยวกับฉลาก**

อาหารที่ผลิต ถูกเตรียม หรือถูกบรรจุที่บ่อนมาเลเซีย จะใช้ภาษามลายูบนฉลาก กรณีเป็นสินค้านำเข้าอาจจะใช้ภาษามลายูหรือภาษาอังกฤษ และไม่ว่าจะใช้ภาษาใดก็อาจจะรวมถึงการแปลนั้นเป็นภาษาอื่น

อาหารที่กำหนดให้ระบุวันหมดอายุ/ระยะเวลาการบริโภค เช่น บิสกิต ขนมปัง อาหารกระป๋องสำหรับทารกและเด็ก ซีเรียลช็อกโกแลต ช็อกโกแลตขาว ช็อกโกแลตนม ครีมถั่ว นมมะพร้าว ผงมะพร้าว ไขมัน อาหารพลังงานต่ำ ผลิตภัณฑ์เนื้อสัตว์ นมและผลิตภัณฑ์จากนม เครื่องดื่ม น้ำผลไม้ น้ำผัก เนยถั่ว ซอส เป็นต้น

สินค้าที่ต้องมีใบอนุญาตนำเข้า (Import License) ภายใต้กระทรวงการค้าระหว่างประเทศและอุตสาหกรรม (MITI) ตามกฎหมาย Customs Act 1967
น้ำตาลดิบ
น้ำตาลอื่นๆ
แป้งสาลี
นม (HS 040130110, 220290100)
ดินสังเคราะห์
ผลิตภัณฑ์แผ่นรีดทำด้วยเหล็กหรือเหล็กกล้าไม่เจือ มีความกว้างตั้งแต่ 600 มม. ขึ้นไปได้จากการรีดร้อน ไม่หุ้มติด ไม่ชุบหรือไม่เคลือบ
ผลิตภัณฑ์แผ่นรีดทำด้วยเหล็กหรือเหล็กกล้าไม่เจือ มีความกว้างตั้งแต่ 600 มม. ขึ้นไปได้จากการรีดเย็น ไม่หุ้มติด ไม่ชุบหรือไม่เคลือบ
ผลิตภัณฑ์แผ่นรีดทำด้วยเหล็กหรือเหล็กกล้าไม่เจือ มีความกว้างตั้งแต่ 600 มม. ขึ้นไปได้ หุ้มติด ชุบ หรือเคลือบ
ผลิตภัณฑ์แผ่นรีดทำด้วยเหล็กหรือเหล็กกล้าไม่เจือ มีความกว้างน้อยกว่า 600 มม. หรือมากกว่า ไม่หุ้มติด หรือไม่เคลือบ
ผลิตภัณฑ์แผ่นรีดทำด้วยเหล็กหรือเหล็กกล้าไม่เจือ มีความกว้างตั้งแต่ 600 มม. ขึ้นไปได้จากการรีดเย็น ไม่หุ้มติด ไม่ชุบหรือไม่เคลือบ ไม่ได้ทำมากไปกว่ารีดร้อน
หลอด ท่อ หรือโพรไฟล์กลวงทำด้วยเหล็กหล่อ
หลอด ท่อ หรือโพรไฟล์กลวงทำด้วยเหล็กหล่อ ไร้ตะเข็บทำด้วยเหล็ก (นอกเหนือจากเหล็กหล่อ) หรือเหล็กกล้า – ท่อชนิดที่ใช้เป็นท่อส่งน้ำมันหรือก๊าซ
หลอดหรือท่ออื่นๆ (เช่น ชนิดเชื่อมตะเข็บ ย้ำหมุดหรือติดตะเข็บในลักษณะที่คล้ายกัน) ที่มีภาคตัดขวางเป็นวงกลม เส้นผ่าศูนย์กลางรอบนอกเกิน 406.4 มม. ทำด้วยเหล็กหรือเหล็กกล้า
หลอดหรือท่อ หรือโพรไฟล์กลวงอื่นๆ (เช่น ชนิดเชื่อมตะเข็บ ย้ำหมุดหรือติดตะเข็บในลักษณะที่คล้ายกัน) ทำด้วยเหล็กหรือเหล็กกล้า
ผลิตภัณฑ์เหล็กและเหล็กกล้าที่ได้รับการยกเว้นไม่ต้องมีใบอนุญาตนำเข้า แต่ต้องมีใบรับรอง (Certificate of Approval) จาก CIDB (ก่อสร้าง) หรือ SIRIM (ไม่ใช่ก่อสร้าง)
สายเคเบิล
รถยนต์
รถจักรยานยนต์
รถยนต์สำหรับการขนส่งสินค้า (เช่น รถบรรทุก รถดัมพ์)
รถยนต์สำหรับใช้งานพิเศษนอกจากรถยนต์ที่ออกแบบสำหรับขนส่งผู้โดยสารหรือขนส่งสินค้าเป็นหลัก (เช่น รถยกลากรถเสีย รถป้อนจั่น รถดับเพลิง รถผสมคอนกรีต รถกวาดถนน รถสำหรับฉีดพ่น โรงซ่อมเคลื่อนที่ รถหน่วยรังสีวิทยาเคลื่อนที่)
ป็นจั่น รวมถึงป็นจั่นแบบเคเบิล รวมทั้งโครงยกของชนิดเคลื่อนที่ได้ เครื่องขนย้ายแบบสแตรตเติ้ล และรถใช้งาน (work truck) ที่มีป็นจั่นติดอยู่ด้วย
แทรกเตอร์เดินบนถนนสำหรับลากรถพ่วง

เศษพลาสติก
ยางรถยนต์ใช้แล้ว
สารเคมีที่เป็นพิษ และสารตั้งต้นของสารเคมีเหล่านั้นที่ระบุไว้ในอนุสัญญาอาหุเคมี 2005
เครื่องถ่ายเอกสาร (ขาว-ดำ)
เครื่องถ่ายเอกสาร (สี)
เครื่องพิมพ์แบบมัลติฟังก์ชัน
หมึกพิมพ์ (Toner)
Optical disc mastering and replicating
เครื่องผลิตยา
หมวดนิรภัย (ซึ่งต้องได้รับ approved permit) รวมทั้งหมวดนิรภัยสำหรับรถจักรยานยนต์

ที่มา : MITI

ทั้งนี้ ผู้นำเข้าที่ประสงค์จะนำเข้าสินค้าข้างต้นจะต้องขอใบอนุญาตนำเข้าโดยกรอกแบบฟอร์ม J.K 69 พร้อมเอกสารที่เกี่ยวข้องต่อ MITI หรือสาขาของ MITI ขึ้นอยู่กับประเภทของสินค้าที่ประสงค์จะนำเข้า

สถานที่ติดต่อ : **Import and Export Control Division**

2<sup>nd</sup> Floor, Block 10

Government Office Complex

Jalan Duta, 50622 Kuala Lumpur, Malaysia

Tel : 602-6203 3022 (General Line)

Fax : 603-6201 3012/4806

รายการสินค้าควบคุมซึ่งจะต้องมีใบอนุญาตนำเข้า (Import Permit License: AP) ภายใต้ Customs Order 1998 (Prohibition of Import) และ Customs Act 1967	
เงื่อนไขและขั้นตอนการยื่นขอใบ AP (Approved Permit)	
<ol style="list-style-type: none"> <li>บริษัทจะต้องจดทะเบียนกับ Companies Commission of Malaysia</li> <li>บริษัทต้องยื่นแบบฟอร์มใบสมัคร (Application Form) พร้อมด้วยเอกสาร ได้แก่ <ol style="list-style-type: none"> <li>แบบฟอร์มศุลกากร (Customs Form JK69)</li> <li>เอกสารบันทึกความเข้าใจ (Memorandum) และ Article of Association (M &amp; A)</li> <li>แบบฟอร์ม 24 (Form 24) : ข้อมูลผู้ถือหุ้น</li> <li>แบบฟอร์ม 49 (Form 49) : ข้อมูลกรรมการผู้จัดการ ผู้จัดการ เลขานุการของบริษัท M &amp; A แบบฟอร์ม 24 และแบบฟอร์ม 49</li> </ol> </li> </ol>	
สินค้า	เอกสารเพิ่มเติมเฉพาะรายสินค้า
ผลิตภัณฑ์อาหาร แป้งทำอาหารและแป้งทำ อาหารสำหรับอุตสาหกรรม นมและผลิตภัณฑ์จากนม น้ำตาลอื่นๆ (นอกเหนือจาก น้ำตาลทรายบริสุทธิ์)	รายงานผลการทดสอบ (Test Report) ที่ออกโดย SIRIM และใบแจ้งราคาสินค้า (invoice) ใบอนุญาตจากกรมปศุสัตว์ และใบแจ้งราคาสินค้า ใบแจ้งราคาสินค้า และตัวอย่างน้ำตาล

เครื่องจักรหนัก เครื่องจักรหนัก	ใบรับรองถิ่นกำเนิดสินค้าจากประเทศผู้ส่งออก (เครื่องจักรต้องมีอายุไม่เกิน 5 ปี) และคัตตาล็อกและภาพถ่าย บันทึกการนำเข้า และใบแจ้งราคาสินค้า
Prime Mover	ใบรับรองถิ่นกำเนิดสินค้าจากประเทศผู้ส่งออก (Prime Mover ต้องมีอายุไม่เกิน 5 ปี) จดหมายจาก Commercial Vehicles Licensing Board และใบแจ้งราคาสินค้า
เครื่องถ่ายเอกสาร ขาว-ดำ สี	แค็ตตาล็อกฉบับจริง และใบแจ้งราคาสินค้า ใบสมัคร (Application form) ข้อมูลคณะกรรมการบริษัท สำเนาบัตรประชาชน ของผู้ยื่นแบบฟอร์ม สถานที่ตั้งและใบอนุญาตประกอบธุรกิจจากหน่วยงานท้องถิ่น แผนผังสำนักงาน สถานที่ตั้งของห้องพิเศษ แค็ตตาล็อกของเครื่องถ่ายเอกสารแบบสี ใบแจ้งราคาสินค้า
เครื่องผลิตคอมแพคดิสก์และ เครื่องจักรผลิตแผ่นดิสก์แบบ ดิจิทัล (CD & DVD)	แค็ตตาล็อกฉบับจริง ใบอนุญาตผลิตออกโดย MIDA ใบอนุญาตผลิตออกโดย กระทรวง Domestic Trade, Cooperative and Consumerism ใบอนุญาตการผลิตและจัดจำหน่ายฟิล์มจาก FINAS สถานที่ตั้งและใบอนุญาตประกอบธุรกิจจากหน่วยงานท้องถิ่น แผนผังสำนักงาน แผนที่ตั้งของห้องพิเศษ ใบแจ้งราคาสินค้า แค็ตตาล็อกของเครื่องจักร และ Exclusive Rights Agreement กับ บริษัท (recording company) ท้องถิ่นและต่างประเทศ
Magnetic Tape	รายชื่อผู้ซื้อ และใบแจ้งราคาสินค้า
หมึกพิมพ์ (Toner)	รายชื่อผู้ซื้อ และใบแจ้งราคาสินค้า
เหล็กกล้า (แบบแผ่น แบบท่อ และ แบบยาว)	ใบอนุญาตการผลิต หรือ Warehouse Manufacturing License ใบสมัคร ใบแจ้งราคาสินค้า/สัญญาขาย/ใบสั่งซื้อ ใบสั่งซื้อจากลูกค้าสำหรับศูนย์การให้บริการและผู้ค้า และ stockists
เคมีภัณฑ์	Chemical Weapon Convention (CWC) และใบแจ้งราคาสินค้า
หมวกกันน็อค	รายงานผลทดสอบ (Test Report) ออกโดย SIRIM และใบแจ้งราคาสินค้า
สายเคเบิล	จดหมายจาก Malaysia Manufacturer of Cable and Wire Association (MECWA) และใบแจ้งราคาสินค้า

ที่มา : MITI

ใบสมัคร (Application form) สำหรับการนำเข้าเหล็กกล้า เครื่องถ่ายเอกสารแบบสี และ เครื่องจักรผลิตแผ่นดิสก์ สามารถ download ได้จาก website ขอ MITI และแผนกให้บริการ (ชั้น 2) ของ MITI

Customs form JK69 สามารถรับได้ตามที่อยู่ข้างล่างนี้ :

Syarikat Percetakan Nasional (M) Bhd.  
Jalan Chan Sow Lin, 50554 Kuala Lumpur  
Tel : +603-922-12022

สถานที่ยื่นใบสมัคร :

Ministry of International Trade and Industry (MITI)  
Import & Export Control Section  
2<sup>nd</sup> Floor, Block 10  
Government Office Complex  
Jalan Duta, 50622 Kuala Lumpur  
Tel : +603-6203-3022

รายการสินค้าที่รัฐบาลมาเลเซียห้ามนำเข้ายกเว้นแต่จะมีใบอนุญาตนำเข้า  
(Import Licensing / Import Permit) จากหน่วยงานที่เกี่ยวข้อง

ไข่ในเปลือกหอย  
เนื้อสัตว์ กระดูก บางส่วนของสัตว์และสัตว์ปีก  
สัตว์มีชีวิต  
วัตถุระเบิดและดอกไม้ไฟ  
แขนเทียม ปืนของเล่น ปืน  
เสื้อกันกระสุน หมวกกันน็อกที่เป็นเหล็ก และส่วนต่างๆของเสื้อผ้าเพื่อเป็นเครื่องป้องกัน  
ดินและแมลง รวมทั้งแมลงมีชีวิต หนู หอยทาก  
เครื่องเล่นวิดีโอ  
ยานยนต์  
ผ้าบาติก  
ข้าวสาร ข้าวเปลือก และผลิตภัณฑ์ข้าว  
ชั้นทาสกรและเกลือของชั้นทาสกร  
ปลามีชีวิต  
น้ำมันและไขมันจากสัตว์  
ยากำจัดศัตรูพืชทางการเกษตรและในครัวเรือน  
วัตถุเป็นพิษและของเสียที่เป็นอันตราย  
ปะการังมีชีวิตหรือตาย  
เครื่องมือ/อุปกรณ์สำหรับการต้มเปียร์ภายในบ้าน  
ผลิตภัณฑ์ยา  
พืชและส่วนของพืช และผลิตภัณฑ์จากพืช  
อุปกรณ์ใช้ไฟฟ้าภายในบ้านที่ใช้แรงดันไฟฟ้า 50 โวลต์หรือ 120 โวลต์  
เสาอากาศพาราโบลา  
อุปกรณ์ที่ใช้เชื่อมต่อกับเครือข่ายกิจการโทรคมนาคมสาธารณะ

ที่มา : กรมศุลกากรมาเลเซีย



รายการสินค้าที่ต้องมีใบอนุญาตส่งออก (Export Licensing / Export Permit) จากหน่วยงานที่เกี่ยวข้อง
สัตว์หรือนกใดๆ ที่ไม่ใช่สัตว์เลี้ยง หรือสัตว์ปีก ไม่ว่าจะมีชีวิตหรือไม่ก็ตาม หรือชิ้นส่วนใดๆ ของสัตว์ดังกล่าว
สัตว์มีชีวิตสายพันธุ์วิ
สัตว์ปีก
เนื้อวัว
หอยแครง
พืช และกล้วยไม้
ผักสดแช่เย็น/แช่แข็งที่มีน้ำหนักเกินกว่า 3 กิโลกรัมต่อ consignment
เมล็ดปาล์มและผลปาล์ม
เสื้อผ้าและอุปกรณ์ทางการทหาร
อาวุธและกระสุนปืน
โบราณวัตถุตามที่กำหนดไว้ในกฎหมายของมาเลเซีย
น้ำตาล
ข้าว
ปะการังมีชีวิตหรือตายแล้ว
กุ้งสด ปลามีชีวิต
ของสะสมและของที่นักสะสมรวบรวม ซึ่งเกี่ยวกับสัตวศาสตร์ พฤกษศาสตร์ วิทยาแร่ กายวิภาคศาสตร์ ประวัติศาสตร์
โบราณคดี โบราณชีววิทยา ชาติพันธุ์วรรณา หรือเหรียญโบราณ

ที่มา : กรมศุลกากรมาเลเซีย

## 12.2 ตัวอย่างกฎระเบียบสินค้าบางประเภทของมาเลเซีย

### 12.2.1 กฎระเบียบการวางจำหน่าย/นำเข้าผลิตภัณฑ์เครื่องสำอาง

#### การแจ้ง (Notification) การวางจำหน่าย/นำเข้าผลิตภัณฑ์เครื่องสำอางในมาเลเซีย

ผลิตภัณฑ์เครื่องสำอางในมาเลเซียจะถูกกำกับดูแลโดยกฎระเบียบ Control of Drugs and Cosmetic Regulations 1984 โดยตั้งแต่วันที่ 1 มกราคม 2551 เป็นต้นไป บริษัทที่รับผิดชอบในการวางขายผลิตภัณฑ์เครื่องสำอางในตลาดมาเลเซียจะต้องดำเนินการลงทะเบียนโดยแจ้ง (notify) แก่ Director of Pharmaceutical Services (DPS) ผ่าน National Pharmaceutical Control Bureau (NPCB) ก่อนที่จะทำตลาด ผลิต นำเข้า หรือขายส่งผลิตภัณฑ์เครื่องสำอาง หลังจากนั้น บริษัทผู้ส่งออกต้องทำหนังสือมอบอำนาจ (letter of authorization) ให้แก่บริษัทผู้นำเข้าเพื่อไปจดทะเบียนสินค้ากับ NPCB (การจดทะเบียนผลิตภัณฑ์จะมีอายุ 5 ปี และต่ออายุได้ โดย NPCB จะใช้เวลาในการดำเนินการมากที่สุดคือ 30 วัน ซึ่งค่าธรรมเนียมในการแจ้งจดทะเบียนคือ 50 ริงกิตต่อสินค้า) ข้อกำหนดดังกล่าวของมาเลเซียเป็นการดำเนินการตาม ASEAN Cosmetic Directives<sup>1</sup> ส่วนการเฝ้าระวังหลังจากวางตลาด (Post Market Surveillance) ผลิตภัณฑ์จะดำเนินการโดย NPCB อนึ่ง บริษัทผู้นำเข้าสามารถแจ้ง (notify) หรือลงทะเบียนกับ NPCB ผ่านทาง on-line ผ่านระบบ Quest3 ซึ่งอยู่ใน website ของ NPCB ([www.bpfk.gov.my](http://www.bpfk.gov.my))

<sup>1</sup> มาเลเซียได้นำข้อกำหนดของ ASEAN Cosmetic Directive มาปรับไว้ใช้ใน Guidelines for Control of Cosmetic Products in Malaysia

## การเฝ้าระวังหลังจากการวางตลาดผลิตภัณฑ์

เจ้าหน้าที่จะดำเนินการดังต่อไปนี้

- 1) การกลับกรองส่วนผสมของผลิตภัณฑ์และข้อมูล
- 2) การตรวจสอบข้อมูลผลิตภัณฑ์ว่าสอดคล้องกับกฎระเบียบหรือไม่
- 3) การเก็บตัวอย่าง การทดสอบและเฝ้าติดตามความสอดคล้องของฉลาก
- 4) การตรวจสอบสถานที่ตั้งเพื่อให้มั่นใจว่าสอดคล้องกับกฎระเบียบ ASEAN Guidelines for

Cosmetic

Good Manufacturing Practice

- 5) การไต่สวนข้อร้องเรียน
- 6) การเตือนและแลกเปลี่ยนข้อมูลระหว่างอาเซียน
- 7) การติดตามปฏิกิริยาทางลบจากผลิตภัณฑ์เครื่องสำอาง
- 8) การเฝ้าติดตามการโฆษณาผลิตภัณฑ์เครื่องสำอาง

## การออกใบอนุญาต (Licensing)

กฎระเบียบ Control of Drugs and Cosmetic Regulations 1984 กำหนดให้บริษัทที่ต้องการผลิต นำเข้า หรือขายส่งผลิตภัณฑ์เครื่องสำอางที่ได้จดทะเบียนไว้แล้ว (registered products) จะต้องมีใบอนุญาตการผลิต (Manufacturer's License) ใบอนุญาตนำเข้า (Import License) หรือใบอนุญาตขายส่ง (Wholesaler's License) โดยหน่วยงาน Licensing Unit Centre for Compliance and Licensing (CCL) จะเป็นผู้ดำเนินการต่างๆที่เกี่ยวข้องกับการออกใบอนุญาตเหล่านี้ ใบอนุญาตการผลิตจะอนุญาตให้ผู้ผลิตจดทะเบียนผลิตภัณฑ์และขายโดยผู้ค้าส่งได้หรือป้อนผลิตภัณฑ์จากสถานที่ตั้งได้ ใบอนุญาตนำเข้าจะอนุญาตให้มีการนำเข้าหรือขายโดยผู้ค้าส่งได้หรือป้อนผลิตภัณฑ์ที่จดทะเบียนแล้วจากสถานที่ตั้งได้ ใบอนุญาตค้าส่งจะอนุญาตให้มีการนำเข้าโดยผู้ค้าส่งหรือป้อนผลิตภัณฑ์ที่จดทะเบียนแล้วจากสถานที่ตั้งได้ ทั้งนี้ แบบฟอร์มสำหรับการยื่นขอใบอนุญาต (Form BPFK-413) ทั้งสามประเภทสามารถ download ได้จาก [www.bpfk.gov.my](http://www.bpfk.gov.my) (เลือกหัวข้อ Form) โดยยื่นใบสมัครพร้อมเอกสารอื่นๆประกอบตามที่ระบุไว้ แบบฟอร์มแล้วส่งไปที่

Unit Kewangan,

Biro Pengawalan Farmaseutikal Kebangsaan

Lot 36, Jalan Universiti 46200 Petaling Jaya, Selangor

ภายหลังชำระเงินค่าธรรมเนียมแล้ว (1,000 ringgit สำหรับการขอใบอนุญาตการผลิต และ 500 ringgit สำหรับ ใบอนุญาตนำเข้าและใบอนุญาตผู้ค้าส่ง) และหากเอกสารครบถ้วน เจ้าหน้าที่จะใช้เวลาดำเนินการ 4 วัน ทั้งนี้ใบอนุญาตมีอายุ 1 ปี (1 มกราคม-31 ธันวาคมของปีนั้นๆ) สำหรับใบอนุญาตการผลิตและใบอนุญาตนำเข้า ส่วนใบอนุญาตผู้ค้าส่งมีอายุ 1 ปี (เริ่ม 1 กรกฎาคม-30 มิถุนายนของปีถัดไป)

## กฎหมาย/กฎระเบียบที่เกี่ยวข้อง

ประกอบด้วย Poison Act 1952 and Regulations (Act 366), Sale of Drugs Act 1952 (Act 368) Dangerous Drug Act 1952 and Regulations (Act 234), Control of Drugs and Cosmetics Regulations 1984

<sup>2</sup> ผลิตภัณฑ์ที่จดทะเบียน (registered product) หมายถึง ผลิตภัณฑ์ที่ได้รับการอนุมัติ (approved) จาก Drug Control Authority (DCA) สำหรับขาย/ใช้ในมาเลเซีย โดยผลิตภัณฑ์ดังกล่าวได้รับการประเมินและทดสอบในแง่ประสิทธิภาพและความปลอดภัยแล้ว และผลิตภัณฑ์ที่ได้รับการ จดทะเบียนก็จะมีหมายเลขจดทะเบียนที่ต้องพิมพ์บนฉลากหรือบรรจุภัณฑ์

นอกจากนี้ ผู้ผลิตก็ถูกกำหนดให้ดำเนินการผลิตให้สอดคล้องกับหลักการของ Good Manufacturing Practice (GMP) ส่วนผู้นำเข้าและผู้ค้าส่งก็ถูกกำหนดให้ดำเนินการให้สอดคล้องกับหลักการของ Good Distribution Practice (GDP)

### การติดฉลาก

บริษัทหรือผู้รับผิดชอบในการวางจำหน่ายเครื่องสำอางในตลาดจะต้องติดฉลากผลิตภัณฑ์ตามข้อกำหนดที่ระบุไว้ในภาคผนวก 1 ส่วนที่ 7 ของ Cosmetic Labelling Requirements ของ Guidelines for Control of Cosmetic Products in Malaysia โดยตัวอย่างรายการดังต่อไปนี้จะปรากฏอยู่ในบรรจุภัณฑ์ด้านนอก (outer packaging) ของผลิตภัณฑ์เครื่องสำอาง หรือบรรจุภัณฑ์ที่สัมผัสกับผลิตภัณฑ์ (immediate packaging) เครื่องสำอาง

- ชื่อผลิตภัณฑ์เครื่องสำอาง และการทำงานของผลิตภัณฑ์ดังกล่าว (function) เว้นแต่จะมีความชัดเจนจากตัวผลิตภัณฑ์
- วิธีการใช้ผลิตภัณฑ์เครื่องสำอาง เว้นแต่จะมีความชัดเจนจากตัวผลิตภัณฑ์
- รายการส่วนผสมทั้งหมด โดยเรียงลำดับตามน้ำหนักลงมา
- ประเทศผู้ผลิต และ batch number ของผู้ผลิต
- ชื่อ ที่อยู่ของบริษัทหรือบุคคลที่รับผิดชอบในการวางผลิตภัณฑ์จำหน่ายภายในประเทศ
- ส่วนประกอบตามน้ำหนักหรือปริมาณ
- วันหมดอายุของผลิตภัณฑ์เครื่องสำอาง (เช่น เดือนและปี หรือวัน-เดือน-ปี) โดยระบุค่านำหน้าว่า “expiry date” หรือ “best before”
- ระบุข้อมูล/ข้อควรระวังในการใช้ หรือคำเตือนในการใช้
- ในกรณีที่ขนาด รูปร่าง และลักษณะของบรรจุภัณฑ์ทำให้ไม่สามารถวางข้อกำหนดต่างๆข้างต้นได้ ก็อาจใช้แผ่นพับ ใบปลิว แผ่นป้าย กระดาษพับ เป็นต้น
- ภาษาที่ใช้ที่ฉลากจะเป็นภาษาอังกฤษ และ/หรือภาษาประจำชาติ และ/หรือภาษาที่เป็นที่เข้าใจของผู้บริโภคในตลาดที่วางจำหน่ายผลิตภัณฑ์เครื่องสำอาง

### ตัวอย่างรายการ/กลุ่มสินค้าผลิตภัณฑ์เครื่องสำอาง

- ครีม อิมัลชัน โลชั่น เจล และน้ำมันสำหรับผิว(มือ ใบหน้า เท้า ฯลฯ)
- มาร์สหน้ากาก
- รองพื้น (ของเหลว ผง)
- ผงแต่งหน้า ผงอเนกมัย (หลังการอาบน้ำ)
- สบู่อาบน้ำ ผลิตภัณฑ์ระงับกลิ่นกาย ฯลฯ
- น้ำหอม โคลโลญ
- อุปกรณ์สำหรับเตรียมอาบน้ำ เกลีส โฟม น้ำมัน เจล
- ผลิตภัณฑ์ระงับกลิ่นกาย
- ผลิตภัณฑ์ดูแลเส้นผม เช่น
  - ผลิตภัณฑ์สำหรับย้อม ตกแต่งทรงผม แชมพู ครีมนวดผม-ยืดผม
  - ผลิตภัณฑ์โกนหนวด ครีม โฟม โลชั่น
  - ผลิตภัณฑ์สำหรับแต่งหน้า ทำความสะอาดใบหน้า
- ผลิตภัณฑ์สำหรับดูแลฟัน ปาก เล็บ
- ผลิตภัณฑ์อเนกมัยสำหรับใช้ภายนอก

### 12.2.2 กฎระเบียบเกี่ยวกับการวางจำหน่าย/นำเข้าผลิตภัณฑ์อาหารเสริม

กฎระเบียบที่เกี่ยวข้องกับผลิตภัณฑ์อาหารเสริมคือ The Control of Drugs and Cosmetics Regulations 1984 ภายใต้การกำกับดูแลของหน่วยงาน National Pharmaceutical Control Bureau (NPCB) และ Drug Control Authority (DCA) โดยผู้ใดที่ต้องการผลิต จำหน่าย/ขาย นำเข้า และบริหารจัดการผลิตภัณฑ์ดังกล่าวจะต้องจดทะเบียนผลิตภัณฑ์ดังกล่าวและต้องมีใบอนุญาตที่ออก (ในการผลิต จำหน่าย นำเข้า) โดย DCA

ในการจดทะเบียนผลิตภัณฑ์อาหารเสริมที่นำเข้ามาวางจำหน่ายในมาเลเซีย นั้น ผลิตภัณฑ์ดังกล่าวจะต้องมีคุณสมบัติ ดังนี้

- มีใบรับรองผลิตภัณฑ์ (Certificate of Pharmaceutical Product) หรือ
- มี Certificate of Free Sale
- ได้รับมาตรฐาน GMP (Good Manufacturing Practices) ในปัจจุบัน

นอกจากนี้ ผลิตภัณฑ์ดังกล่าวยังจะต้องมีคุณภาพตามมาตรฐานที่กำหนดในแง่เสถียรภาพ การทดสอบ (stability testing) และผลิตภัณฑ์สำเร็จรูป อีกทั้งผลิตภัณฑ์อาหารเสริมนั้นไม่สามารถนำมาใช้อ้างอิงในเรื่องการรักษาโรคหรือป้องกันโรคได้ แต่จะอ้างได้เฉพาะในแง่การทำงานของสารนั้นในร่างกาย หรืออาจอ้างได้เฉพาะเรื่องส่วนประกอบ (active ingredients) แต่ไม่ใช่ตัวผลิตภัณฑ์

**การจดทะเบียนผลิตภัณฑ์อาหารเสริม** บุคคลที่จะจดทะเบียนผลิตภัณฑ์จะต้องเป็นบริษัทที่ก่อตั้งโดยเข้าไปจดทะเบียนกับหน่วยงาน Suruhanjaya Syarikat Malaysia (SSM) หรือ Malaysia Registrar of Business (ROB) กรณีผู้ยื่นขอจดทะเบียนผลิตภัณฑ์อาหารเสริมไม่ใช่เจ้าของผลิตภัณฑ์นั้น ก็จะต้องได้รับมอบอำนาจเป็นลายลักษณ์อักษรจากเจ้าของผลิตภัณฑ์ให้เป็นผู้ถือ (holder) ใบรับรองการจดทะเบียนผลิตภัณฑ์และรับผิดชอบสำหรับเรื่องต่างๆที่เกี่ยวข้องกับการจดทะเบียนผลิตภัณฑ์ โดยหากยื่นจดทะเบียนผลิตภัณฑ์ผ่านทางออนไลน์ จะต้องกรอกแบบฟอร์ม Quest 3 ผ่าน [www.bpfk.gov.my](http://www.bpfk.gov.my) ทั้งนี้ ผลิตภัณฑ์อาหารเสริมที่ได้รับการจดทะเบียนจะมีอายุ 5 ปี การต่ออายุการจดทะเบียนผลิตภัณฑ์ดังกล่าวควรจะดำเนินการไม่ช้ากว่า 6 เดือนก่อนที่การจดทะเบียนจะหมดอายุ ส่วนใบอนุญาตนำเข้ามีอายุ 1 ปี และต่ออายุได้ทุกปี

วิธีการจดทะเบียนผลิตภัณฑ์อาหารเสริมที่นำเข้ามาวางจำหน่ายในมาเลเซีย	เอกสารสำหรับส่งตัวอย่างผลิตภัณฑ์อาหารเสริม (ที่ได้รับ การจดทะเบียนแล้ว) เพื่อการทดสอบในห้องปฏิบัติการ
<ol style="list-style-type: none"> <li>1. Product Validation (ต้องกรอกข้อมูลทุกช่อง)</li> <li>2. ยื่นข้อมูลเกี่ยวกับการบริหารและข้อมูลผลิตภัณฑ์ (administration data and product information) และ สูตรของผลิตภัณฑ์ (product formula) ซึ่งใช้เอกสารดังนี้ <ul style="list-style-type: none"> <li>● Batch Manufacturing Formula</li> <li>● In Process Quality Control</li> <li>● Finished Product Specification Stability Data</li> <li>● Label (Mock Up) for immediate Container</li> <li>● Label (Mock Up) for outer carton Certificate of Free Sale (CFS)</li> <li>● Good Manufacturing Practice Certificate (GMP)</li> <li>● จดหมายมอบอำนาจจากเจ้าของผลิตภัณฑ์</li> <li>● Letter of Acceptance from Contract Manufacturer</li> <li>● Protocol of Analysis</li> <li>● Certificate of Analysis</li> </ul> </li> </ol>	<ul style="list-style-type: none"> <li>● ใบอนุญาตนำเข้า (Import Permit)</li> <li>● ตัวอย่างผลิตภัณฑ์จำนวนอย่างน้อย 6 ชุด โดยแต่ละชุด ไม่น้อยกว่า 200 กรัม</li> <li>● ตัวอย่างผลิตภัณฑ์ต้องถูกบรรจุอยู่ในหีบห่อดั้งเดิม (original packaging) และติดฉลาก</li> <li>● ใบรับรองการวิเคราะห์ (Certificate of Analysis)</li> <li>● วันหมดอายุของตัวอย่างผลิตภัณฑ์ต้องอย่างน้อย 1 ปี นับจากวันที่ยื่นส่งตัวอย่าง</li> <li>● สำเนาการชำระเงิน (payment voucher)</li> <li>● ตัวอย่างผลิตภัณฑ์ต้องมาจากโรงงานผลิตเดียวกันกับที่ ระบุใบยื่นขอจดทะเบียนผลิตภัณฑ์</li> </ul>

**ค่าธรรมเนียมการจดทะเบียนผลิตภัณฑ์อาหารเสริม**

ค่าดำเนินการ	ค่าวิเคราะห์	รวมค่าธรรมเนียมทั้งหมด
1,000	ส่วนประกอบ 1 ตัว (single active ingredient) : 1,200	2,200
1,000	ส่วนประกอบ 2 ตัว หรือมากกว่า (two or more active ingredients) : 2,000	3,000

**การชำระค่าธรรมเนียม**

การชำระค่าธรรมเนียมผ่านทางออนไลน์ ซึ่งเมื่อดำเนินการเสร็จแล้วจะได้ใบเสร็จจออกมาก็ให้พิมพ์ใบเสร็จไว้ซึ่งจะแนบไปกับตัวอย่างของผลิตภัณฑ์ที่จะทดสอบในห้องปฏิบัติการ กรณีชำระค่าธรรมเนียมทางธนาคารก็ให้ส่งจ่ายไปที่ “Biro Pengawasan Farmaseutikal” แล้วส่งไปยังที่อยู่ ดังข้างล่างนี้

Administrative Unit  
 National Pjarmaceutical Control Bureau  
 Jalan Universiti  
 PO Box 319  
 46730 Petaling Jaya  
 Selangor, Malaysia

**12.2.3 กฎระเบียบการนำเข้ารถยนต์มือสอง**

มาเลเซียอนุญาตให้นำเข้ารถยนต์ (ทั้งใหม่และรถยนต์มือสอง) จากต่างประเทศได้ โดยรถยนต์นั้นต้องมีอายุน้อยกว่า 5 ปี (นับตั้งแต่วันที่จดทะเบียน) โดยผู้ที่สามารถนำเข้ารถยนต์ได้มี 4 กลุ่ม คือ คนมาเลเซียที่ทำงานในต่างประเทศ แล้วนำรถที่ใช้แล้วกลับเข้ามาในมาเลเซีย คนต่างชาติ (expatriate) ผู้ที่ได้รับใบอนุญาตนำเข้า [ซึ่งต้องขอใบอนุญาตนำเข้า (import license หรือ Approved Permit : AP) จากกระทรวงการค้าระหว่างประเทศและอุตสาหกรรม (MTI)] และผู้เข้ามาพำนักระยะยาวในมาเลเซีย (Malaysia My Second Home)

รถยนต์ที่มาเลเซียอนุญาตให้นำเข้า ประกอบด้วย

- รถยนต์สำหรับขนส่งผู้โดยสารตั้งแต่ 10 ขึ้นไป (HS 87.02)
- รถยนต์สำหรับขนส่งผู้โดยสารน้อยกว่า 10 ลงมา (ยกเว้นรถ go-karts และรถพยาบาล)  
 HS 8703.10.900  
 HS 8703.21 (ยกเว้น 8703.21.100, 8703.21.500)  
 HS 8703.22 (ยกเว้น 8703.22.100)  
 HS 8703.22 (ยกเว้น 8703.22.100)  
 HS 8703.23 (ยกเว้น 8703.23.100)  
 HS 8703.24 (ยกเว้น 8703.24.100)  
 HS 8703.31 (ยกเว้น 8703.31.100)  
 HS 8703.32 (ยกเว้น 8703.32.100)  
 HS 8703.33 (ยกเว้น 8703.33.100)  
 HS 8703.90 (ยกเว้น 8703.90.100)
- รถยนต์สำหรับขนส่งสินค้า (HS 87.04)

อย่างไรก็ตาม มาเลเซียจะห้ามนำเข้ารถยนต์มือสอง (รถยนต์ที่ใช้ในเชิงพาณิชย์ ขนส่งผู้โดยสาร รถจักรยานยนต์) ตั้งแต่วันที่ 1 มกราคม 2559 (2016) เป็นต้นไป และ Franchise AP จะสิ้นสุดลงในวันที่ 31 ธันวาคม 2563 (2020)

### 12.2.4 กฎระเบียบเกี่ยวกับการคัดแยก (Grading) การบรรจุภัณฑ์ (Packaging) และการติดฉลาก (Labeling) ผลผลิตทางการเกษตร

สหพันธ์การตลาดเพื่อการเกษตรกรรม (Federal Agricultural Marketing Authority: FAMA) ได้ออกกฎระเบียบเกี่ยวกับการคัดเกรด (Grading) การบรรจุภัณฑ์ (Packaging) และการติดฉลาก (Labeling) หรือที่เรียกว่า GPL Regulations โดยกำหนดให้ผู้ส่งออก ผู้นำเข้า ผู้ค้าส่ง และผู้ค้าปลีกผลผลิตทางการเกษตรที่วางตลาดในมาเลเซียปฏิบัติตามกฎระเบียบดังกล่าวก่อนที่จะนำผลผลิตทางการเกษตรวางในตลาดมาเลเซีย GPL ใช้บังคับผลผลิตทางการเกษตร ประกอบด้วย ผัก (73 ชนิด เช่น หน่อไม้ฝรั่ง หอมหัวใหญ่ บล๊อคโคลี่ เห็ด พริก ขิง ข้าวโพด ถั่วฝักยาว กะหล่ำปลี ดอกกะหล่ำ ฟักทอง แครอท หอมแดง มะเขือเทศ มันฝรั่ง ตะไคร้ แดงกวา เป็นต้น ) ผลไม้ (56 ชนิด เช่น องุ่น แอปเปิ้ลคอต อะโวคาโด มะละกอ เชอร์รี่ ทูเรียน แอปเปิล ฝรั่ง กีวี อินทผลัม ลางสาต ส้ม ลิ้นจี่ ขนุน มังคุด ลูกแพร์ พีช พลัม เงาะ สตอเบอร์รี่ แดงโม เป็นต้น) ดอกไม้ (6 ชนิด เช่น ดอกเก๊กฮวย กล้วยไม้ กุหลาบ ดอกคาร์เนชั่น เป็นต้น) ถั่ว (2 ชนิด ได้แก่ เมล็ดถั่วลิสง ถั่วลิสงสดทั้งเปลือก) ลำอ้อย มะพร้าว และธัญพืช (เมล็ดกาแฟ)

#### กฎระเบียบของมาเลเซีย

การคัดเกรด	การบรรจุภัณฑ์	การติดฉลาก
<ul style="list-style-type: none"> <li>การคัดเกรดต้องเป็นไปตามมาตรฐานของมาเลเซีย (Malaysia Standards: MS)</li> <li>ผลผลิตนำเข้าที่ยังไม่ได้มาตรฐานของมาเลเซียกำกับต้องผ่านการคัดเกรดตามมาตรฐานของประเทศต้นกำเนิด</li> <li>ผลผลิตที่ยังไม่มีมาตรฐานของมาเลเซียหรือมาตรฐานการคัดเกรดของประเทศต้นกำเนิดกำกับต้องผ่านการคัดเกรดตามมาตรฐานเฉพาะที่กำหนดโดย FAMA เป็นครั้งๆไป</li> </ul>	<ul style="list-style-type: none"> <li>จะต้องเป็นขนาดที่สามารถบรรจุ</li> <li>ผลผลิตลงในบรรจุภัณฑ์ได้พอดี</li> <li>จะต้องบรรจุผลผลิตทางการเกษตร ที่มีชนิดและเกรดเดียวกัน</li> <li>จะต้องมีน้ำหนักไม่เกิน 30 กิโลกรัม</li> <li>จะต้องผ่านเกณฑ์ด้านคุณภาพ สุขอนามัยและความทนทาน สามารถปกป้องผลผลิตทางการเกษตรจากความเสียหายใดๆที่อาจเกิดขึ้นระหว่างการจัดการและขนส่งได้สูงสุด</li> <li>จะต้องทำจากวัสดุที่ไม่ทำให้รูป ลักษณะและคุณภาพของผลผลิตทางการเกษตรเสียหาย</li> <li>หากเป็นบรรจุภัณฑ์ที่นำกลับมาใช้ใหม่จะต้องปราศจากฉลากหรือร่องรอยต่างๆของบรรจุภัณฑ์เดิม</li> </ul>	<ul style="list-style-type: none"> <li>ฉลากที่ใช้สำหรับบรรจุภัณฑ์ควรเป็นดังนี้ <ul style="list-style-type: none"> <li>- ขนาดของฉลากจะต้องไม่เล็กกว่า 11 x 7 เซนติเมตร</li> <li>- สามารถติดได้แน่นและเห็นได้ชัดเจน</li> <li>- จะต้องมีข้อความ ดังนี้ <ul style="list-style-type: none"> <li>-- ชื่อและที่อยู่ของบริษัทผู้นำเข้า/ผู้ส่งออก/ตัวแทนจำหน่าย/ผู้ผลิต/ผู้จัดจำหน่าย หรืออย่างใดอย่างหนึ่ง</li> <li>-- ชื่อเรียกโดยทั่วไปของผลผลิต</li> <li>-- มาตรฐานการคัดเกรดผลผลิต</li> <li>-- ขนาดของผลผลิต</li> <li>-- ประเทศต้นกำเนิด</li> <li>-- น้ำหนักของบรรจุภัณฑ์</li> <li>-- ผลผลิตทางการเกษตรของมาเลเซียที่ส่งออกไปยังประเทศอื่นต้องมีคำว่า "Product of Malaysia"</li> </ul> </li> </ul> </li> <li>ข้อกำหนดในการพิมพ์รายละเอียดของฉลากเพื่อให้อ่านได้ง่ายและมีความทนทาน มีดังนี้ <ul style="list-style-type: none"> <li>- ขนาดของตัวหนังสือจะต้องไม่เล็กกว่า 20 พอยท์</li> <li>- ผลผลิตที่จำหน่ายในตลาดมาเลเซียต้องพิมพ์ด้วยภาษามาเลย์และอาจใส่คำแปลในภาษาอื่นๆด้วยก็ได้</li> <li>- ผลผลิตเพื่อส่งออกต้องพิมพ์ด้วยภาษาอังกฤษและอาจใส่คำแปลในภาษาอื่นๆด้วยก็ได้</li> <li>- ผลผลิตที่นำเข้าจากประเทศอื่นมายังมาเลเซียต้องพิมพ์ด้วยภาษามาเลย์และอาจใส่คำแปลในภาษาอื่นๆด้วยก็ได้</li> </ul> </li> </ul>

มาตรฐานการคัดเกรด

เกรด	คุณสมบัติ	เกณฑ์ที่ยอมรับได้สูงสุด
Premium	ความสุกของผลผลิต ความสด ความสะอาด ขนาดผลผลิตเท่ากัน ความสุกระดับเดียวกัน ไม่มีตำหนิและความเสียหาย	ความสุก : น้อยกว่าหรือเท่ากับ 3% ความสด : น้อยกว่าหรือเท่ากับ 5% ความเสียหาย : น้อยกว่าหรือเท่ากับ 3% ตำหนิ : น้อยกว่าหรือเท่ากับ 3% ขนาดผลผลิต : น้อยกว่าหรือเท่ากับ 5%
1	ความสุกของผลผลิต ความสด ความสะอาด ขนาดผลผลิตเท่ากัน ความสุกระดับเดียวกัน ในทางปฏิบัติแล้ว ไม่มีตำหนิและความเสียหาย	ความสุก : น้อยกว่าหรือเท่ากับ 5% ความสด : น้อยกว่าหรือเท่ากับ 5% ความเสียหาย : น้อยกว่าหรือเท่ากับ 5% ตำหนิ : น้อยกว่าหรือเท่ากับ 5% ขนาดผลผลิต : น้อยกว่าหรือเท่ากับ 5%
2	ความสุกของผลผลิต ความสด ความสะอาด ขนาดผลผลิตเท่ากัน ความสุกระดับเดียวกัน ในทางปฏิบัติแล้ว ไม่มีตำหนิและความเสียหาย	ความสุก : น้อยกว่าหรือเท่ากับ 10% ความสด : น้อยกว่าหรือเท่ากับ 10% ความเสียหาย : น้อยกว่าหรือเท่ากับ 10% ตำหนิ : น้อยกว่าหรือเท่ากับ 10% ขนาดผลผลิต : น้อยกว่าหรือเท่ากับ 10%

12.2.5 กฎระเบียบการนำเข้านมและผลิตภัณฑ์นม

มาเลเซียได้กำหนดกฎระเบียบการนำเข้านมและผลิตภัณฑ์นมภายใต้ Animal Rules, 1962 โดยมีการปรับปรุงแก้ไขเมื่อวันที่ 10 มกราคม 2557 (โดย Department of Veterinary Services, Ministry of Agriculture and Agro-based Industry)

กฎระเบียบ	รายละเอียด
ใบอนุญาตนำเข้า (Import Permit)	นมและผลิตภัณฑ์นมที่จะส่งเข้ามายังมาเลเซียจะต้องมีใบอนุญาตนำเข้า (import permit) ซึ่งออกโดยหน่วยงาน Malaysian Quarantine and Inspection Services Department (MAQIS)
ใบรับรองสุขอนามัยสัตว์ (Veterinary Health Certification)	นมและผลิตภัณฑ์นมในแต่ละ consignment ที่ส่งเข้ามามาเลเซียจะต้องมีใบรับรองสุขอนามัยสัตว์ (Veterinary Health Certificate) ฉบับภาษาอังกฤษที่ลงวันที่ภายใน 7 วันที่ยื่นออกและลงนามหรือรับรองโดยเจ้าหน้าที่ปศุสัตว์ที่เกี่ยวข้องของหน่วยงานปศุสัตว์ของรัฐบาลของประเทศผู้ส่งออก ซึ่งรับรองในเรื่องดังต่อไปนี้ 1. ประเทศแหล่งกำเนิดหรือส่วนของประเทศหรือจังหวัดของประเทศแหล่ง กำเนิดปราศจากโรคปากเปื่อยเท้าเปื่อยและโรคไวรัสรัยแรงในช่วง 12 เดือนที่ผ่านมาและจนกระทั่งถึงวันที่มีการส่งออก

กฎระเบียบ	รายละเอียด
	<p>2. นมและผลิตภัณฑ์นมมาจากฝูงสัตว์ซึ่งเลี้ยงในประเทศหรือส่วนหนึ่งของประเทศในช่วงระหว่าง 12 เดือนล่วงหน้าก่อนที่จะส่งออก</p> <p>3. ฟาร์มของประเทศแหล่งกำเนิดได้รับการรับรองว่าปราศจากวัณโรคและโรค บรูเซลโลซิส (Brucellosis)</p> <p>4. สัตว์จะต้องมีสุขภาพดีและปราศจากสัญญาณการติดเชื้อหรือปนเปื้อนโรค (รวมทั้งเชื้อปาราสิต) ในช่วงเวลาที่รีดนม</p> <p>5. นมและผลิตภัณฑ์นมผ่านกระบวนการผลิตและบรรจุในโรงงานซึ่งได้รับการรับรองสำหรับการส่งออกโดยหน่วยงานที่เกี่ยวข้องของประเทศผู้ส่งออก (ชื่อ ที่อยู่ และหมายเลขการจัดตั้งโรงงาน และ batch/lot number และวันผลิตจะต้องระบุไว้อย่างชัดเจนในใบรับรอง)</p> <p>6. นมและผลิตภัณฑ์นมจะต้องผ่านกระบวนการผลิต บรรจุ และเก็บไว้ภายใต้เงื่อนไขสุขอนามัยและไม่มีส่วนผสมของวัตถุกันเสีย เจือสี หรือสิ่งตกค้าง หรือสารแปลกปลอมหรือวัตถุที่เป็นอันตรายต่อสุขภาพ รวมทั้งเมลามีนและมีการระมัดระวังล่วงหน้าทุกครั้งเพื่อป้องกันการปนเปื้อนระหว่างกระบวนการผลิต การบรรจุ การเก็บรักษา และการถือจับก่อนที่จะส่งออก</p> <p>7. นมและผลิตภัณฑ์นมจะต้องดำเนินการตามกระบวนการ ดังนี้</p> <p>7.1 กรณีที่นม หรือครีมสำหรับการบริโภคของมนุษย์ : นมจะได้รับการผ่านความร้อน (นม UHT) อย่างต่ำที่อุณหภูมิ 132 องศาเซลเซียส เป็นระยะเวลาอย่างน้อย 1 วินาที หรืออุณหภูมิสูงแบบปกติ 72 องศาเซลเซียส (นมพาสเจอร์ไรส์) (HTST) เป็นระยะเวลาอย่างน้อย 15 วินาทีสำหรับนมที่มีค่า pH น้อยกว่า 7 หรือจะต้องผ่าน HTST เป็นระยะเวลา 2 เท่าสำหรับนมที่มีค่า pH 7 หรือมากกว่า</p> <p>7.2 นมสำหรับการบริโภคของสัตว์ที่อาจจะผ่านอุณหภูมิแบบ HTST เป็นระยะเวลา 2 เท่าหรือผ่านอุณหภูมิ HTST แบบปกติหรือ UHT จะต้องดำเนินการควบคู่กับ physical treatment เพื่อที่จะคงไว้ซึ่งค่า pH 5 เป็นระยะเวลาอย่างน้อย 1 ชั่วโมง หรือเพิ่มการผ่านความร้อนอีกอย่างน้อย 72 องศาเซลเซียสควบคู่กับการดูความชื้น</p> <p>8. กรณีนมหรือผลิตภัณฑ์นมใช้สำหรับการบริโภคของมนุษย์ก็จะต้องเป็นประโยชน์ต่อสุขภาพและเหมาะสมกับการบริโภคของมนุษย์</p> <p>9. การระมัดระวังล่วงหน้าที่เป็นจำเป็นจะต้องดำเนินการเพื่อจะป้องกันการปนเปื้อนนมและผลิตภัณฑ์นมจากเชื้อโรค</p>
การขนส่งและสถานที่ส่งมาถึง (landing place)	นมและผลิตภัณฑ์นมที่ส่งมายังมาเลเซียในแต่ละ consignment จะต้องขนส่งทางเรือหรือเครื่องบินหรือยานพาหนะใดๆที่ขนส่งโดยตรงมายังสถานที่ตั้งในมาเลเซียที่ได้กำหนดไว้
เงื่อนไขอื่นๆ	<p>โรงงานผลิตหรือบรรจุจะต้องได้รับการตรวจสอบและรับรองโดยกรมปศุสัตว์ของมาเลเซีย ก่อนที่จะให้ความเห็นชอบหากมีความจำเป็น โดยผู้นำเข้าจะต้องรับผิดชอบต้นทุนทั้งหมดที่เกิดขึ้น</p> <p>หมายเหตุ : โรงงานจะต้องได้รับการตรวจสอบจากกรมปศุสัตว์และ JAKIM</p>



กฎระเบียบ	รายละเอียด
การติดฉลากผลิตภัณฑ์	นมและผลิตภัณฑ์นมที่ใช้เพื่อวัตถุประสงค์อื่นที่ไม่ใช่เพื่อการบริโภคควรระบุไว้อย่างชัดเจนและติดฉลาก (สีแดง) ว่า “ไม่เหมาะสมสำหรับการบริโภคของมนุษย์ (“unfit for human consumption”) หรือ “ห้ามใช้สำหรับการบริโภคของมนุษย์” (“not for human consumption”) หรือ “ใช้สำหรับการบริโภคของสัตว์เท่านั้น” (for animal use only”) หรือ “อาหารสัตว์เลี้ยง” (“animal feeds”) หรือ “stock feeds”
การระงับการนำเข้า	อธิบดีกรมปศุสัตว์ หรือ State Director ของกรมปศุสัตว์ของมาเลเซียอาจระงับการนำเข้านมหรือผลิตภัณฑ์นมเป็นการชั่วคราวหรือถาวรหากมีการแพร่ระบาดหรือสงสัยจะมีการแพร่ระบาดของโรคหรือกรณีที่มีการนำเข้าฝืนกับกฎระเบียบข้างต้น

### 12.2.6 กฎระเบียบเกี่ยวกับการนำเข้าผลิตภัณฑ์จากสัตว์ปีก

มาเลเซียกำหนดกฎระเบียบในการนำเข้าผลิตภัณฑ์จากสัตว์ปีก ประกอบด้วย โครงสัตว์ปีกแช่เย็น/แช่แข็ง สัตว์ปีกแช่เย็น/แช่แข็ง ผลิตภัณฑ์จากสัตว์ปีกแช่เย็น/แช่แข็ง ชิ้นส่วนจากสัตว์ปีกแช่เย็น/แช่แข็ง หรือผลิตภัณฑ์จากสัตว์ปีกที่ผ่านความร้อน สำหรับการบริโภคของมนุษย์ กฎระเบียบดังกล่าวเป็นการประกาศใช้ภายใต้ Section 8 ของ Animal Rules, 1962

หัวข้อ	รายละเอียด
ใบอนุญาตนำเข้า (Import Permit)	แต่ละครั้งของการส่งมอบสินค้า (consignment) โครงสัตว์ปีก ผลิตภัณฑ์และชิ้นส่วนจากสัตว์ปีก จะต้องมีใบอนุญาตนำเข้าที่ออกโดยหน่วยงาน Malaysian Quarantine and Inspection Services Department (MAQIS) มาประกอบควบคู่กันสำหรับการนำเข้าสินค้าดังกล่าวเข้ามาในมาเลเซีย
การรับรองสัตว์ (Veterinary Certification)	การส่งมอบสินค้า (consignment) แต่ละครั้งของโครงสัตว์ปีก ผลิตภัณฑ์จากสัตว์ปีก และชิ้นส่วน จะต้องมีใบรับรองสุขอนามัยอย่างเป็นทางการจากสัตว์แพทย์เป็นภาษาอังกฤษที่ลงวันที่ภายใน 7 วัน ซึ่งออกโดยหน่วยงานปศุสัตว์ของรัฐบาลของประเทศผู้ส่งออก เพื่อรับรองดังนี้ <ol style="list-style-type: none"> <li>ประเทศ หรือส่วนหนึ่งของประเทศ หรือรัฐที่เป็นแหล่งกำเนิดปราศจากโรคไข้หวัดนกชนิดก่อโรครุนแรง (Highly Pathogenic Avian Influenza) โรคไข้หวัดนกชนิดก่อโรคไม่รุนแรง (Low Pathogenic Avian Influenza) และโรคนิวคาสเซิล เป็นระยะเวลา 12 เดือนก่อนและจนกระทั่งวันที่ส่งออกสินค้าดังกล่าว</li> <li>สัตว์ปีกมาจากฟาร์มที่จดทะเบียนซึ่งได้รับการรับรองว่าปราศจากโรคไข้หวัดโรครูปอียด โรคลำไส้อักเสบ ที่เกิดจากเชื้อซาลโมเนลลา (<i>Salmonella pullorum</i>, <i>Salmonella gallinarum</i> และ <i>Salmonella enteritidis</i>) กรณีเปิดและห่านก็จะต้องปราศจากโรคลำไส้อักเสบจากเชื้อไวรัสและโรคตับอักเสบจากเชื้อไวรัส เป็นระยะเวลา 12 เดือนก่อนที่จะส่งออก</li> <li>โครงสัตว์ปีก ผลิตภัณฑ์และชิ้นส่วน ต้องมาจากสัตว์ปีกที่ผ่านการตรวจก่อนฆ่า (ante-mortem) และการตรวจซากเครื่องในภายหลังการฆ่า (post-mortem) และพบว่ามีสุขภาพดีและปราศจากสัญญาณทางคลินิกของการติดเชื้อหรือปนเปื้อนโรคในช่วงเวลาที่มีการเชือดชำแหละ</li> </ol>

หัวข้อ	รายละเอียด
	<p>4. สัตว์ปีกจะถูกเชือดและผ่านกระบวนการชำแหละจากโรงงานที่ได้รับอนุมัติ (ชื่อ ที่อยู่ หมายเลขโรงเชือดและผ่านกระบวนการชำแหละ วันเชือดชำแหละ และ วันผลิตจะต้องระบุไว้อย่างชัดเจนในใบรับรอง) ซึ่งได้รับการตรวจสอบและ อนุมัติสำหรับการส่งออกโดย Department of Veterinary Services (DVS) ของมาเลเซีย และอยู่ภายใต้การกำกับดูแลอย่างต่อเนื่องโดยเจ้าหน้าที่ปศุสัตว์ ของประเทศผู้ส่งออก</p> <p>5. เนื้อสัตว์ปีกจะต้องมีมาตรฐานสอดคล้องกับมาตรฐานจุลชีววิทยา (microbiological standards) ของมาเลเซีย และปราศจากจุลินทรีย์ก่อโรค (pathogen) สิ่งปนเปื้อนและสิ่งตกค้าง</p> <p>6. โคร่งสัตว์ปีก ผลิตภัณฑ์สัตว์ปีกและชิ้นส่วน จะถูกทดสอบแบบสุ่มตัวอย่าง (random) ในห้องปฏิบัติการที่ได้รับการรับรองและพบว่าปราศจากสิ่งตกค้าง ของไนโตรฟูราน (nitro furans) ซึ่งเป็นยาปฏิชีวนะ</p> <p>7. โคร่งสัตว์ปีก ผลิตภัณฑ์สัตว์ปีกและชิ้นส่วนที่ถูกห่อหุ้มจะต้องถูกเก็บแช่เย็น ไว้ที่อุณหภูมิ 0 องศาเซลเซียส ถึง -4 องศาเซลเซียส หรือ แช่แข็งไว้ที่อย่างน้อย -18 องศาเซลเซียส ณ โรงงานเชือดชำแหละและผ่านกระบวนการที่ได้รับความ เห็นชอบ</p> <p>8. มีการเฝ้าระวังล่วงหน้า (precaution) ทุกครั้งๆ เพื่อป้องกันการปนเปื้อน หรือมีสิ่งแปลกปลอมที่จะเป็นอันตรายต่อสุขภาพและผลิตภัณฑ์</p>
การรับรองฮาลาล	<p>1. แต่ละครั้งของการส่งมอบสินค้า (consignment) โคร่งสัตว์ปีก ผลิตภัณฑ์ จากสัตว์ปีก และชิ้นส่วน จะต้องมีการรับรองฮาลาลที่ออกหรือได้รับการรับรอง และลงนามโดยบุคคลที่ได้รับมอบอำนาจขององค์กรอิสลามจดทะเบียนใน ประเทศผู้ส่งออกซึ่งได้รับความเห็นชอบจากหน่วยงานรับรองของมาเลเซียว่า กระบวนการเชือดชำแหละได้ถูกดำเนินการตามพิธีกรรมมุสลิมและการเชือด ชำแหละ การแช่เย็น การแช่แข็ง การเก็บรักษา การขนส่ง และการกระทำอื่นๆ ที่เชื่อมโยงกับการถือจับ (handling) และการส่งมอบสินค้าจะต้องดำเนินการ แยกออกจากกันสำหรับสัตว์แต่ละสายพันธุ์</p> <p>2. ใบรับรอง มีรายละเอียด ดังนี้</p> <p>2.1 ชื่อ ที่อยู่ของการจัดตั้งโรงเชือดและกระบวนการชำแหละ</p> <p>2.2 ชื่อ ที่อยู่ของผู้ส่งมอบ (consignor) และผู้ส่งออก</p> <p>2.3 รายละเอียดสินค้า</p> <ul style="list-style-type: none"> <li>● จำนวนสินค้า</li> <li>● วันที่ของการเชือด</li> <li>● วันส่งมอบ (date of dispatch)</li> <li>● ปริมาณสินค้า</li> </ul>

หัวข้อ	รายละเอียด
การขนส่งและสถานที่เทียบท่า (landing place)	<ol style="list-style-type: none"> <li>ยานพาหนะหรือห้องแช่เย็นสำหรับใช้ขนส่งโครงสร้างสัตว์ปีก ผลิตภัณฑ์สัตว์ปีก และชิ้นส่วนต้องถูกสุขอนามัยและมีอุณหภูมิระหว่าง 0-4 องศาเซลเซียสสำหรับแช่เย็น หรือ -18 องศาเซลเซียสสำหรับแช่แข็ง</li> <li>ยานพาหนะหรือห้องแช่เย็นสำหรับใช้ขนส่งจะต้องใช้เฉพาะสินค้าฮาลาลเท่านั้นและควรขนส่งเฉพาะสินค้าดังกล่าวเท่านั้น</li> <li>แต่ละครั้งของการส่งมอบโครงสร้างสัตว์ปีก ผลิตภัณฑ์และชิ้นส่วนเข้ามายังมาเลเซียควรใช้ทางเรือหรือเครื่องบินหรือยานพาหนะใดๆที่มายังสถานที่เทียบท่า (landing place) โดยตรง หรือท่าเรือหรือสนามบินอื่นๆในมาเลเซีย</li> </ol>
เงื่อนไขอื่นๆ	<ol style="list-style-type: none"> <li>ผู้ยื่นขออนุญาตนำเข้าโครงสร้างสัตว์ปีก ผลิตภัณฑ์สัตว์ปีก และชิ้นส่วนเข้ามายังมาเลเซียจะต้องเขียนหนังสืออย่างเป็นทางการส่งมายัง Director General of Veterinary Services Malaysia (DVS) ผู้ยื่นขอต้องเป็นเอเยนต์ท้องถิ่นหรือบริษัทที่จดทะเบียนในมาเลเซียหรือมีฐานอยู่ในมาเลเซีย</li> <li>DVS มีสิทธิ์ที่จะขอเอกสารหรือรายละเอียดเพิ่มเติมจากผู้เกี่ยวข้อง ในกรณีที่ผู้ยื่นขออนุญาต (ผู้นำเข้าหรือผู้ส่งออก) ไม่สามารถให้ข้อมูล/เอกสารตามที่กำหนดไว้ได้ DVS ก็มีสิทธิ์ที่จะปฏิเสธหรือไม่อนุมัติให้นำเข้าสินค้าดังกล่าว</li> <li>โรงงานเชือดหรือกระบวนการฆ่าและสินค้าดังกล่าวเพื่อการส่งออกจะได้รับการตรวจสอบก่อนที่ขออนุมัติให้ความเห็นชอบ โดยเจ้าหน้าที่ที่ดำเนินการตรวจสอบโรงงานจะมาจาก DVS และ Islamic Affairs Department Malaysia และผู้ที่เกี่ยวข้องจะรับผิดชอบค่าใช้จ่ายทั้งหมดที่เกิดขึ้น</li> <li>โรงงานเชือดหรือกระบวนการฆ่าและที่จดทะเบียนและได้รับอนุมัติเห็นชอบจาก DVS แล้วจะถูกตรวจสอบ (หรือทบทวน) ทุกๆ 2 ปีและเมื่อต้องการเจ้าหน้าที่ของมาเลเซียมีสิทธิ์จะกักกันหรือถอดถอนสถานะการอนุมัติ (approval status) จากการจดทะเบียนได้</li> <li>แต่ละครั้งของการส่งมอบสินค้าโครงสร้างสัตว์ปีก ผลิตภัณฑ์สัตว์ปีก และชิ้นส่วนมายังมาเลเซียจะได้รับการตรวจสอบทางสัตวบาล (veterinary inspection) จาก DVS ณ จุดที่สินค้ามาถึง (disembarkation/point of entry) ในมาเลเซีย หลังจากนั้นจะมีการสุ่มตัวอย่างสินค้าเพื่อนำมาทดสอบทางห้องปฏิบัติการ ซึ่ง DVS มีสิทธิ์ที่จะปฏิเสธ ทำลาย หรือกักกันสินค้าเหล่านั้นหากจำเป็น</li> </ol>
การระงับการนำเข้า	<p>อธิบดีของ DVS หรือ State Director of Veterinary Services Malaysia อาจระงับการนำเข้าเมื่อใดก็ได้หากจำเป็นทั้งในลักษณะการระงับการนำเข้าชั่วคราวหรือถาวรในกรณีที่มีระบาดของโรคหรือสงสัยจะเกิดโรคระบาดหรือการนำเข้านั้นขัดกับกฎระเบียบข้างต้น</p>

### 12.3 ขั้นตอนการยื่นขอตราฮาลาลของมาเลเซีย

สินค้าไทยที่ส่งออกมาวางจำหน่ายในตลาดมาเลเซียควรมีเครื่องหมายฮาลาลที่ได้รับการรับรองจากคณะกรรมการกลางอิสลามแห่งประเทศไทยซึ่งได้รับการยอมรับจากหน่วยงาน JAKIM (Department of Islamic Development Malaysia) ซึ่งเป็นหน่วยงานที่ให้การรับรองฮาลาลของมาเลเซียแล้ว อย่างไรก็ตาม ผู้ประกอบการต่างประเทศสามารถขอใบรับรองฮาลาลจาก JAKIM ได้ แต่จะยื่นสมัครได้เฉพาะผลิตภัณฑ์อาหารและเครื่องสำอางเท่านั้น โดยจะต้องปฏิบัติตามเงื่อนไข ดังนี้

#### ข้อกำหนดทั่วไปในการขอใบรับรองตราฮาลาล

- ผู้ผลิต โรงงาน สถานที่ตั้ง หรือ โรงฆ่าสัตว์ ต้องผลิตสินค้าที่เป็นฮาลาลเท่านั้น
- บริษัทที่ยื่นขอใบรับรองตราฮาลาลต้องมั่นใจถึงที่มาของส่วนผสม/วัตถุดิบ (ingredients) ทั้งหมดว่าเป็นฮาลาลและต้องเลือกผู้จัดจำหน่ายหรือผู้รับสัญญาซื้อขายซึ่งจัดส่งสินค้าที่เป็นฮาลาลเท่านั้นหรือมีใบรับรองตราฮาลาลอยู่แล้วเท่านั้น
- บริษัทต้องมั่นใจว่าทุกขั้นตอนในการดำเนินการขอใบรับรองตราฮาลาลเป็นไปตามคู่มือการขอใบรับรองตราฮาลาลของมาเลเซีย
- บริษัทที่จดทะเบียนในกลุ่มของ SME ต้องจัดตั้งคณะกรรมการตรวจสอบตราฮาลาลภายในองค์กรและแต่งตั้งผู้บริหารด้านอิสลามเพื่อตรวจสอบและสร้างความมั่นใจในการดำเนินงานอย่างสอดคล้องกับขั้นตอนการขอใบรับรองตราฮาลาล
- กำหนดให้มีคนงานที่เป็นมุสลิมและถือศาสนาอิสลามอย่างน้อย 2 คน อยู่ในครัว/ส่วนที่รับผิดชอบด้านการจัดการ/ดูแลกระบวนการผลิตอาหาร
- ผลิตภัณฑ์ต้องสะอาดและไม่มีส่วนผสมที่ไม่เป็นฮาลาลตามกฎหมายอิสลามในระหว่างขั้นตอนการเตรียม การจัดการ กระบวนการผลิต การบรรจุภัณฑ์ หรือการขนส่ง
- อุปกรณ์และเครื่องใช้ที่ใช้ในโรงงานต้องสะอาดและปราศจากการปนเปื้อนตามกฎหมายอิสลาม และไม่เป็นอันตรายต่อสุขภาพ
- พาหนะที่ใช้ในการขนส่งต้องเป็นพาหนะที่ใช้สำหรับการขนส่งสินค้าฮาลาลเท่านั้น
- ให้ความสำคัญอย่างสูงสุดในเรื่องความสะอาดของอุปกรณ์ พาหนะที่ใช้ในการขนส่ง พื้นที่โรงงานและสิ่งแวดล้อม และบริษัทต้องมีการปฏิบัติที่ดีของการผลิต
- ทรัพย์สินส่วนตัวที่เกี่ยวข้องกับการบูชาทางศาสนาไม่อนุญาตให้อยู่ในบริเวณที่ใช้สำหรับผลิตอาหาร
- แรงงานต้องมีศีลธรรมในการทำงานและการปฏิบัติตนอนามัยที่ดีในขณะที่ปฏิบัติงาน เช่น
  - แรงงานทุกคนต้องได้รับการฉีดยาตามที่กำหนดจากศูนย์สุขภาพที่ได้รับการรับรองจากรัฐบาลทั้งก่อนและหลังการจ้างงาน
  - แรงงานทุกคนต้องรักษาสุขภาพอนามัยและความสะอาดโดยเฉพาะอย่างยิ่งผู้ที่เกี่ยวข้องกับการผลิต
  - แรงงานที่เจ็บป่วยหรือได้รับความบาดเจ็บหรือมีแผลเปิดซึ่งส่งผลต่อคุณภาพการผลิตต้องไม่ได้รับอนุญาตให้ทำงานจนกว่าจะหาย
  - หลีกเลี่ยงการสัมผัสโดยตรงระหว่างมือของแรงงานและวัตถุดิบหรือผลิตภัณฑ์ที่ยังผลิตไม่เสร็จ
  - การสูบบุหรี่ รับประทานอาหาร การดื่ม และเก็บรักษาอาหาร เครื่องดื่ม บุหรี่ หรือยาต้องทำในเฉพาะบริเวณพื้นที่ที่กำหนดไว้เท่านั้นเพื่อไม่ให้ส่งผลกระทบต่อคุณภาพการผลิต
  - บุคคลที่เข้าไปในบริเวณพื้นที่การผลิตต้องสวมเครื่องแต่งกายของโรงงานหรือเครื่องแต่งกายที่สะอาดและเหมาะสม (หากไม่มีเครื่องแต่งกายของโรงงาน) ซึ่งรวมถึงบุคลากรทุกประเภทของโรงงานด้วย

- แรงงานต้องรักษาสุขอนามัยและสวมเครื่องแต่งกายที่เหมาะสมหมวกและหน้ากาก ถุงมือ และรองเท้าให้เหมาะสม
- แรงงานต้องล้างมือให้สะอาดโดยใช้เจลล้างมือที่เหมาะสม
  - \* ก่อนเริ่มกิจกรรมการผลิตอาหาร
  - \* หลังจากเข้าห้องน้ำ
  - \* หลังจากการจับวัตถุดิบหรือสิ่งปนเปื้อน
- ไม่อนุญาตให้แรงงานใส่เครื่องประดับ นาฬิกา เป็นต้น ในขณะที่อยู่ในบริเวณผลิตอาหาร เพื่อหลีกเลี่ยงการปนเปื้อนในระหว่างกระบวนการผลิต
- แรงงานต้องอยู่ประจำตำแหน่งตามที่ได้กำหนดไว้ เช่น จุดตรวจสอบคุณภาพฮาลาล และจุดซื้อวัตถุดิบฮาลาล
- แรงงานต้องมีความรับผิดชอบและมีพันธกรณีกับนโยบายของฮาลาล

### ขั้นตอนการยื่นคำร้องขอใบรับรองฮาลาล

ผู้สมัครที่ประสงค์จะยื่นขอใบรับรองตราฮาลาล ได้แก่

- ผู้ผลิต/ โรงงาน
  - ผู้จัดจำหน่าย
  - ผู้ผลิตรับจ้าง (sub contract)
  - ผู้บรรจุหีบห่อ
  - สถานที่ตั้งจำหน่ายอาหาร
  - โรงฆ่าสัตว์
- ใบสมัครสำหรับการขอใบรับรองตราฮาลาลสำหรับตลาดมาเลเซียและต่างประเทศสามารถยื่นได้ที่ JAKIM Halal Hub หรือสมัครผ่านทางออนไลน์
  - ใบสมัครสำหรับการขอใบรับรองตราฮาลาลสำหรับตลาดท้องถิ่นต้องยื่นโดยตรงต่อ Department of State Religious Affairs (JAIN) หรือ State Islamic Religious Council (MAIN) แล้วแต่ว่าจะเกี่ยวข้องกับหน่วยงานไหน

ใบสมัครที่จะถูกปฏิเสธเนื่องจากเหตุผลดังต่อไปนี้

- บริษัทนั้นผลิตและจัดจำหน่ายสินค้าทั้งที่เป็นฮาลาลและไม่ฮาลาล
- สินค้าไม่ฮาลาล
- สารธรรมชาติ (natural substances) นั้นไม่เกี่ยวข้องกับกระบวนการผลิต
- ยาหรือผลิตภัณฑ์นั้นถูกจำแนกอยู่ในประเภทผลิตภัณฑ์ยาโดยกระทรวงสาธารณสุขมาเลเซีย
- สีย้อมผม
- ผลิตภัณฑ์ที่ผลิตในต่างประเทศ
- ผลิตภัณฑ์ที่มีฉลากที่มีชื่อเหมือนกับชื่อทางเทคนิค
- ปุ๋ย และอาหารสัตว์

ผู้สมัครต้องกรอกใบสมัครที่ถูกต้อง เช่น

- ผลิตภัณฑ์/ ผลิตภัณฑ์เพื่อการบริโภค
- สถานที่จำหน่ายอาหาร
- โรงฆ่าสัตว์

การยื่นสมัครขอใบรับรองฮาลาลผ่านทางออนไลน์ จะต้องยื่นเอกสารดังต่อไปนี้

- โพรไฟล์ของบริษัท
- ใบรับรองจดทะเบียนจัดตั้งบริษัท/ ธุรกิจ
- ชื่อและรายละเอียดของผลิตภัณฑ์/ รายการสำหรับใบรับรอง
- ส่วนผสม/วัตถุดิบที่ใช้
- ชื่อและที่อยู่ของผู้ผลิต/ ผู้จัดจำหน่ายส่วนผสม/วัตถุดิบ
- ใบรับรองฮาลาลสำหรับส่วนผสม/วัตถุดิบ (หากเกี่ยวข้อง)
- รูปแบบวัสดุที่ใช้สำหรับบรรจุภัณฑ์
- กระบวนการและขั้นตอนการผลิต
- เอกสารอื่นๆ เช่น HACCP, ISO, GHP, TQM และอื่นๆ (หากมี)
- แผนที่สถานที่ตั้งของโรงงาน

ผู้ยื่นใบสมัครต้องจัดทำแฟ้มเอกสารการยื่นขอใบรับรองตราฮาลาลเก็บไว้ เพื่อเก็บเอกสาร ทั้งหมดที่เกี่ยวข้องและสามารถใช้อ้างอิงในระหว่างมีการตรวจสอบโรงงาน

### ขั้นตอนเพิ่มเติมในการยื่นขอใบรับรองฮาลาล

หากมีเปลี่ยนแปลงเกี่ยวกับข้อมูลที่เกี่ยวข้องกับผู้ยื่นขอใบรับรองตราฮาลาล รวมทั้งการเปลี่ยนแปลงของบริษัทและผลิตภัณฑ์ จะต้องปฏิบัติดังนี้

- 1) เปลี่ยนชื่อบริษัทและที่อยู่โดยไม่ได้เปลี่ยนสถานที่ตั้งของโรงงาน

ผู้สมัครต้องแจ้ง JAKIM/JAIN เป็นลายลักษณ์อักษร และคืนใบรับรองตราฮาลาลของมาเลเซียและสำเนาใบจดทะเบียนบริษัทและใบอนุญาตการประกอบธุรกิจจากเจ้าหน้าที่ผู้มีอำนาจท้องถิ่น หลังจากนั้น JAKIM/JAIN อาจจะออกใบรับรองตราฮาลาลใหม่ตามที่มีการเปลี่ยนแปลง ซึ่งจะขึ้นอยู่กับการอนุมัติจากคณะตรวจสอบฮาลาล

- 2) เปลี่ยนสถานที่ตั้งโรงงาน (รวมทั้งการเปลี่ยนแปลงคู่สัญญารายย่อย)

ในกรณีที่มีการเปลี่ยนแปลงสถานที่ตั้งโรงงาน ใบรับรองตราฮาลาลจะถือเป็นโมฆะและต้องส่งคืนกลับไปยัง JAKIM/JAIN ผู้สมัครต้องยื่นใบสมัครใหม่โดยใช้ข้อมูลของโรงงานใหม่ JAKIM/JAIN จะดำเนินการตามกระบวนการต่างๆอีกครั้ง สำหรับการยื่นขอใบรับรองตราฮาลาล

### ขั้นตอนการยื่นเรื่องขอรับตราฮาลาล JAKIM

1. ยื่นลงทะเบียนผ่านทางออนไลน์ - สร้าง ID และ Password
2. ยืนยันภายใน 24 ชม. หรือ 1 วัน
3. ส่งเอกสารต่างๆ ภายใน 5 วันทำการหลังจากยื่นสมัครผ่านทางออนไลน์
4. ภายหลังจากได้รับเอกสารแล้ว สถานะของการสมัครจะขึ้นอยู่กับความครบถ้วนของเอกสาร
5. การตรวจสอบ - หากเอกสารครบถ้วน การสมัครจะถูกดำเนินการภายใน 1-5 วันทำการขึ้นอยู่กับจำนวนของผลิตภัณฑ์/รายการ/สถานที่ตั้งและจะมีการออกจดหมายแจ้งค่าบริการ แต่หากเอกสารไม่ครบถ้วน ผู้สมัครต้องส่งเอกสารใหม่ภายใน 5 วันทำการ
6. ค่าธรรมเนียมสำหรับการดำเนินการต้องชำระภายใน 14 วันทำการ
7. ใบเสร็จรับเงินจะออกให้ภายใน 1 วันหลังจากการชำระเงินค่าธรรมเนียม
8. กระบวนการตรวจสอบจะดำเนินการภายใน 30 วันหลังจากได้รับการชำระเงิน
9. กระบวนการอนุมัติจะขึ้นอยู่กับวันที่คณะกรรมการออกใบรับรองมีการประชุม
10. หากได้รับการอนุมัติ ใบรับรองตราฮาลาลจะออกภายใน 5 วันทำการ และในกรณีที่ไม่ได้การอนุมัติ จะมีการแจ้งแก่ผู้สมัครผ่านทางเมลล์

### ค่าธรรมเนียมในการขอรับรองตราฮาลาล JAKIM

ค่าบริการจะขึ้นอยู่กับประเภท (อาจมีการเปลี่ยนแปลง) อุตสาหกรรม โรงงาน ประเภทของสินค้า

#### ประเภทอุตสาหกรรม

- อุตสาหกรรมขนาดเล็ก
- อุตสาหกรรมขนาดกลางและขนาดเล็ก
- บริษัทข้ามชาติ

#### ประเภทของสถานที่จำหน่ายอาหาร

- ร้านอาหาร
- โรงแรม

#### ประเภทของโรงฆ่าสัตว์

- ขนาดเล็ก
- ขนาดกลาง
- ขนาดใหญ่

ต้นทุนทั้งหมดสำหรับการวิจัยและทดสอบในห้องปฏิบัติการขึ้นอยู่กับสถานะของส่วนผสม/ วัตถุประสงค์ของผลิตภัณฑ์ซึ่งผู้สมัครหรือบริษัทต้องเป็นผู้รับผิดชอบ ทั้งนี้ การทดสอบในห้องปฏิบัติการสามารถทำได้โดยห้องปฏิบัติการของทางราชการหรือห้องปฏิบัติของภาคเอกชนที่ได้รับความเห็นชอบ

ต้นทุนทั้งหมดสำหรับการวิจัยและทดสอบในห้องปฏิบัติการขึ้นอยู่กับสถานะของส่วนผสม/ วัตถุประสงค์ของผลิตภัณฑ์ซึ่งผู้สมัครหรือบริษัทต้องเป็นผู้รับผิดชอบ ทั้งนี้ การทดสอบในห้องปฏิบัติการสามารถทำได้โดยห้องปฏิบัติการของทางราชการหรือห้องปฏิบัติของภาคเอกชนที่ได้รับความเห็นชอบ

อัตราค่าธรรมเนียมสำหรับอุตสาหกรรมการผลิต

อุตสาหกรรม	อัตรา (ริงกิต) (สำหรับระยะเวลา 1 ปี)
อุตสาหกรรมขนาดเล็ก	100 / ปี
อุตสาหกรรมขนาดกลางและขนาดเล็ก	400/ ปี
บริษัทข้ามชาติ	700/ ปี

ประเภทของอุตสาหกรรม

อุตสาหกรรม	ประเภท	แรงงาน
อุตสาหกรรมขนาดเล็ก	ยอดขายมูลค่า 500,000 ริงกิต ต่อปี	แรงงาน 50 คน เช่น อุตสาหกรรมในพื้นที่ชนบท
อุตสาหกรรมขนาดกลางและขนาดเล็ก	ยอดขายมูลค่า 500,000 -25 ล้านริงกิต ต่อปี	แรงงาน 150 คน
บริษัทข้ามชาติ	ยอดขายมูลค่า 25 ล้านริงกิต ต่อปี	แรงงานมากกว่า 150 คน

ขนาดโรงฆ่าสัตว์

ขนาด	ลักษณะ
เล็ก	<ul style="list-style-type: none"> <li>จำนวนสัตว์ปีก (ไก่เล็กเคียง) ต่อวัน น้อยกว่า 2,000 ตัว</li> <li>จำนวนของแพะต่อวัน น้อยกว่า 500 ตัว</li> <li>จำนวนของโคต่อวัน น้อยกว่า 50 ตัว</li> </ul>
กลาง	<ul style="list-style-type: none"> <li>จำนวนสัตว์ปีก (ไก่เล็กเคียง) ต่อวัน 2,000-3,000 ตัว</li> </ul>



ขนาด	ลักษณะ
	<ul style="list-style-type: none"> <li>● จำนวนของแพะต่อวัน 500-700 ตัว</li> <li>● จำนวนของโคต่อวัน 50-100 ตัว</li> </ul>
ใหญ่	<ul style="list-style-type: none"> <li>● จำนวนสัตว์ปีก (ไก่/เคียง) ต่อวัน มากกว่า 3,000 ตัว</li> <li>● จำนวนของแพะต่อวัน มากกว่า 700 ตัว</li> <li>● จำนวนของโคต่อวัน มากกว่า 100 ตัว</li> </ul>

#### อัตราค่าธรรมเนียมสำหรับขนาดโรงฆ่าสัตว์

ขนาด	อัตรา (ริงกิต)
เล็ก	100
กลาง	400
ใหญ่	700

#### อัตราค่าธรรมเนียมสำหรับสถานที่ตั้งอาหาร/ ร้านอาหาร/สถานที่จัดเลี้ยง และโรงแรม

สถานที่จำหน่ายอาหาร/ภัตตาคาร/ สถานที่จัดเลี้ยง และโรงแรม	อัตรา (ริงกิต)
สถานที่ตั้ง 1 แห่ง	100
ครัว 1 แห่ง	100

ค่าธรรมเนียมสำหรับใบรับรองตราฮาลาลจะสามารถใช้ได้สำหรับระยะเวลา 2 ปี ความล่าช้าในการชำระค่าใช้จ่ายจะส่งผลกระทบต่อกระบวนการดำเนินการตรวจสอบโรงงาน สถานที่ตั้งอาหาร โรงฆ่าสัตว์ และจะมีค่าใช้จ่ายสำหรับทุกๆครั้งที่มีการต่ออายุใบรับรองตราฮาลาล ทั้งนี้ การยื่นขอใบรับรองตราฮาลาลสำหรับผลิตภัณฑ์เพิ่มเติมหลังจากการออกใบรับรองตราฮาลาลก็จะมีค่าใช้จ่ายเพิ่มเติม

อัตราค่าบริการ รวมถึง

- ค่าธรรมเนียม

- การชำระค่าใช้จ่ายต้องทำผ่าน Post Order หรือ Bank Draft เท่านั้น หรือจ่ายโดยตรงที่ Department of Islamic Development Malaysia (JAKIM) หรือ State Islamic Council/ Department (ทุกสาขา)

- เมื่อมีการชำระครบถ้วนแล้วจะไม่สามารถคืนเงินได้

หมายเหตุ : ข้อมูลเพิ่มเติม สามารถค้นหาข้อมูลเพิ่มเติมได้ที่ [www.halal.gov.my](http://www.halal.gov.my)

## บทที่ 13

### การครอบครองอสังหาริมทรัพย์

สำนักงานวางแผนเศรษฐกิจแห่งชาติ (Economic Planning Unit, Prime Minister's Department : EPU) ภายใต้สำนักนายกรัฐมนตรี เป็นหน่วยงานที่กำกับดูแลกระบวนการทำธุรกรรมเกี่ยวกับการครอบครองอสังหาริมทรัพย์ของ “Foreign Interest”

“Foreign Interest” ในที่นี้หมายถึง

- (1) บุคคลที่ไม่ใช่ชาวมาเลเซีย และ/หรือ
- (2) บุคคลที่ถือสถานภาพเป็นผู้มีถิ่นพำนักถาวรของมาเลเซีย (Permanent Resident) และ/หรือ
- (3) บริษัทต่างประเทศ หรือสถาบันต่างประเทศ และ/หรือ
- (4) บริษัทหรือสถาบันที่จัดตั้งในมาเลเซีย และมีผู้ถือหุ้นประเภทที่ระบุในข้อ (1), (2) และ (3) ข้างต้น มีสิทธิ์ออกเสียงมากกว่า 50%

#### 13.1 ข้อกำหนดเกี่ยวกับการซื้ออสังหาริมทรัพย์ของนักลงทุนต่างชาติ

13.1.1 การซื้ออสังหาริมทรัพย์ที่จำเป็นต้องปฏิบัติตามแนวปฏิบัติ Guideline on the Acquisition of Properties ในกำกับดูแลของ EPU ได้แก่

(1) การซื้ออสังหาริมทรัพย์ที่มีมูลค่ามากกว่า 20 ล้านริงกิตขึ้นไปโดยตรง อันเป็นเหตุให้สัดส่วนการถือหุ้นของชาวภูมิบุตร และ/หรือของหน่วยงานรัฐบาลลดน้อยลงจะต้องได้รับอนุมัติจาก EPU ก่อน ส่วนการซื้ออสังหาริมทรัพย์อื่นๆ รวมทั้งการซื้อขายระหว่างชาวต่างชาติและผู้ที่ไม่ใช่ชาวภูมิบุตรไม่ต้องขออนุมัติจาก EPU โดยไม่จำกัดมูลค่าทรัพย์สิน

(2) การครอบครองอสังหาริมทรัพย์ในทางอ้อม โดยผู้ที่ไม่ใช่ชาวภูมิบุตร โดยการเข้าถือหุ้น ทำให้เกิดการเปลี่ยนแปลงอำนาจบริหารของบริษัทที่มีชาวภูมิบุตรและ/หรือของหน่วยงานรัฐบาลเป็นเจ้าของซึ่งอสังหาริมทรัพย์นั้นมีสัดส่วนมากกว่า 50% ของสินทรัพย์โดยรวมของบริษัท และมีมูลค่ามากกว่า 20 ล้านริงกิต

นอกจากนี้ การซื้ออสังหาริมทรัพย์ที่ต้องขออนุมัติจาก EPU จะต้องอยู่ภายใต้เงื่อนไข ดังต่อไปนี้

#### เงื่อนไขการถือหุ้น

- (1) บริษัทต้องมีชาวภูมิบุตรถือหุ้นอย่างน้อย 30% ของทุนเรือนหุ้น (share capital)

#### เงื่อนไขเงินทุนที่ชำระแล้ว

- (2) บริษัทที่มีชาวมาเลเซียเป็นเจ้าของจะต้องมีทุนชำระแล้วอย่างน้อย 100,000 ริงกิต
- (3) บริษัทที่มีชาวต่างชาติเป็นเจ้าของจะต้องมีทุนชำระแล้วอย่างน้อย 250,000 ริงกิต

ทั้งนี้ ในกรณีที่เป็นการซื้อโดยตรง บริษัทจะต้องดำเนินการให้เป็นไปตามเงื่อนไขก่อนการโอนกรรมสิทธิ์ในอสังหาริมทรัพย์ ส่วนกรณีที่เป็นการซื้อโดยอ้อม บริษัทจะต้องดำเนินการให้เป็นไปตามเงื่อนไขภายในระยะเวลา 1 ปีหลังจากได้รับการอนุมัติเป็นลายลักษณ์อักษรจาก EPU แล้ว และจะต้องแจ้งให้ EPU ทราบก่อนการโอนกรรมสิทธิ์ในทั้ง 2 กรณี

13.1.2 การซื้อหรือครอบครองอสังหาริมทรัพย์ที่ไม่ต้องขออนุมัติจาก EPU แต่ต้องได้รับอนุญาตจากกระทรวงหรือหน่วยงานภาครัฐที่เกี่ยวข้อง ได้แก่

- (1) การซื้ออสังหาริมทรัพย์เพื่อการพาณิชย์ (commercial unit) ที่มีมูลค่ามากกว่า 1 ล้านริงกิต
- (2) การซื้อที่ดินเพื่อการเกษตรซึ่งมีมูลค่ามากกว่า 1 ล้านริงกิต และมีพื้นที่อย่างน้อย 5 เอเคอร์ (31.25 ไร่) โดยมิวัตถุประสงค์เพื่อนำไปทำการเกษตรเชิงพาณิชย์โดยใช้เทคโนโลยีสมัยใหม่หรือเทคโนโลยีระดับสูง เพื่อโครงการท่องเที่ยวเชิงเกษตร หรือเพื่อกิจการเกษตรและอุตสาหกรรมเกษตรสำหรับการผลิตสินค้าส่งออก

- (3) การซื้อที่ดินอุตสาหกรรมที่มีมูลค่ามากกว่า 1 ล้านริงกิต
- (4) การโอนกรรมสิทธิในอสังหาริมทรัพย์ให้แก่ต่างชาตินเฉพาะที่เป็นทายาทใกล้ชิด (immediate family members)

ทั้งนี้ การซื้ออสังหาริมทรัพย์ตามข้อ (1) – (3) ต้องอยู่ภายใต้เงื่อนไขคือ อสังหาริมทรัพย์นั้นจะต้องมีการจดทะเบียนภายใต้บริษัทที่จัดตั้งในมาเลเซีย และจะต้องแจ้งให้ EPU ทราบก่อนการโอนกรรมสิทธิ

การซื้อหรือครอบครองอสังหาริมทรัพย์ที่ไม่ต้องขออนุมัติจาก EPU แต่ต้องได้รับอนุญาตจากรัฐแต่ละรัฐ (State Authorities) ได้แก่ การซื้ออสังหาริมทรัพย์เพื่อการอยู่อาศัยของชาวต่างชาติ ซึ่งมีมูลค่าเกิน 1 ล้านริงกิต

### 13.1.3 การซื้ออสังหาริมทรัพย์ที่ได้รับการยกเว้น ไม่ต้องปฏิบัติตามแนวปฏิบัติฯ ของ EPU มี 11 ประเภท อาทิ

- (1) การครอบครองที่พักอาศัยภายใต้โครงการ “มาเลเซียบ้านที่สองของฉัน” หรือ “Malaysia My Second Home”
- (2) บริษัทที่ได้รับสิทธิบัตรสถานภาพ MSC ในเขตเศรษฐกิจพิเศษ Multimedia Super Corridor (MSC) ของบริษัทเพื่อประกอบกิจการหรือเป็นที่พักอาศัยของพนักงาน
- (3) การครอบครองอสังหาริมทรัพย์ของบริษัทที่ได้รับอนุมัติให้ตั้งอยู่ในระเบียงพัฒนาเศรษฐกิจในภูมิภาค (Regional Development Corridor)
- (4) การครอบครองอสังหาริมทรัพย์ของบริษัทที่ได้รับอนุมัติจากสำนักงานศูนย์การเงินอิสลามนานาชาติของมาเลเซีย (Secretariat of Malaysian International Islamic Financial Centre (MIFC))
- (5) การครอบครองบ้านพักอาศัยซึ่งจะใช้เป็นที่พักของคนงานบริษัท กรณีบริษัทจดทะเบียนในประเทศที่มี “Foreign Interest” เป็นเจ้าของ จะอนุญาตให้ซื้อบ้านที่มีราคาเกินกว่า 1,000,000 ริงกิตขึ้นไปเท่านั้น ทั้งนี้ขึ้นอยู่กับกรณีวินิจฉัยของสำนักงานรัฐที่เกี่ยวข้อง
- (6) การโอนอสังหาริมทรัพย์ให้แก่ “Foreign Interest” ตามพินัยกรรมและคำสั่งของศาล
- (7) การครอบครองที่ดินสำหรับการอุตสาหกรรมของบริษัทอุตสาหกรรม
- (8) การครอบครองอสังหาริมทรัพย์โดยกระทรวงและกรมต่างๆ ของรัฐบาล (รัฐบาลกลางและรัฐบาลท้องถิ่น) บริษัทของกระทรวงการคลัง บริษัทที่ตั้งขึ้นภายใต้อำนาจของผู้บริหารสูงสุดของรัฐบาลท้องถิ่น (Chief Minister หรือ Menteri Besar) บริษัทที่ตั้งขึ้นภายใต้อำนาจของรัฐมนตรี (State Secretary) และบริษัทมหาชนที่รัฐบาลมีส่วนเป็นเจ้าของ (Listed Government Linked)
- (9) การครอบครองทรัพย์สินภายใต้โครงการแปรรูปรัฐวิสาหกิจ (privatization) หรือการโอนกิจการที่รัฐมีส่วนเป็นเจ้าของสู่เอกชน ไม่ว่าจะอยู่ในระดับรัฐบาลกลางหรือรัฐบาลท้องถิ่น โดยมีข้อแม้ว่า การครอบครองอสังหาริมทรัพย์ต้องเกี่ยวข้องกับบริษัทที่ลงนามในโครงการ
- (10) การครอบครองทรัพย์สินภายใต้โครงการซึ่งได้รับสิทธิพิเศษในการลงทุน ได้แก่ บริษัทประเภทศูนย์จัดหาระหว่างประเทศ (International Procurement Centre (IPC)) สำนักงานใหญ่ปฏิบัติการ (Operational Headquarters : OHQ) สำนักงานตัวแทน (representative offices) สำนักงานภูมิภาค บริษัท offshore ที่เมืองลาบวน และบริษัทธุรกิจชีวภาพ (BioNexus) หรือบริษัทที่ได้รับสิทธิประโยชน์อื่นๆ ในการลงทุนในมาเลเซีย โดยได้รับการอนุมัติจากกระทรวงการคลัง กระทรวงการค้าระหว่างประเทศและอุตสาหกรรม และกระทรวงอื่นๆ ที่เกี่ยวข้อง
- (11) การครอบครองบ้านพักอาศัยโดย
  - เจ้าหน้าที่ต่างประเทศ (expatriate) ผู้ทำงานให้กับรัฐบาล (รัฐบาลกลางหรือรัฐบาลท้องถิ่น) หรือ
  - เจ้าหน้าที่ต่างประเทศ (expatriate) ผู้ไม่ได้ทำงานให้กับรัฐบาล (รัฐบาลกลางหรือรัฐบาลท้องถิ่น) และมีเงินเดือนอย่างต่ำ 8,000 ริงกิต หรือ

- ผู้มีสถานภาพเป็นผู้พำนักถาวร (Permanent Resident) ซึ่งมีบัตรประจำตัวสีแดงบุคคลดังกล่าวข้างต้นได้รับอนุญาตให้ซื้อบ้านพักอาศัย มูลค่าอย่างต่ำ 250,000 ริงกิต (ยกเว้นในเขตกรุงกัวลาลัมเปอร์ รัฐยะโฮร์ และปีนัง) ทั้งนี้ขึ้นกับการวินิจฉัยของสำนักงานรัฐบาลท้องถิ่น

#### 13.1.4 ชาวต่างชาติไม่ได้รับอนุญาตให้ซื้อ

- (1) อสังหาริมทรัพย์ที่มีมูลค่าต่ำกว่า 1 ล้านริงกิต
- (2) ที่อยู่อาศัยที่จัดอยู่ในประเภท Low and low-medium cost ที่กำหนดโดยองค์กรบริหารของแต่ละรัฐ
- (3) อสังหาริมทรัพย์ที่สร้างบนพื้นที่สงวนสำหรับชาวมาเลย์
- (4) อสังหาริมทรัพย์ที่ได้จัดสรรเพื่อชาวภูมิบุตรที่กำหนดโดยองค์กรบริหารของแต่ละรัฐ

#### 13.2 ภาษีจากกำไรจากการขายอสังหาริมทรัพย์

การเสียภาษีจากกำไรในการขายอสังหาริมทรัพย์ขึ้นอยู่กับระยะเวลาการถือครองทรัพย์สินนั้น อัตราภาษีจากกำไรในการขายอสังหาริมทรัพย์ที่แท้จริง (RPGT) ได้เพิ่มเป็น 30% สำหรับชาวมาเลเซียที่ขายอสังหาริมทรัพย์ในเวลาน้อยกว่า 3 ปีของการครอบครองทรัพย์สินนั้น และอัตรานี้จะลดลงเป็น 20% และ 15% ถ้าระยะเวลาการครอบครองเป็น 4 และ 5 ปี ตามลำดับ การขายทรัพย์สินในปีที่ 6 และในปีถัดไป ผู้ขายชาวมาเลเซียจะไม่ต้องเสียภาษีจากกำไรในการขาย แต่ในกรณีนิติบุคคลต้องเสียภาษีในอัตรา 5% ส่วนกรณีผู้ขายเป็นชาวต่างชาติต้องเสียภาษีจากกำไรในการขายอสังหาริมทรัพย์ในอัตรา 30% ถ้าขายทรัพย์สินภายใน 5 ปีของการครอบครองทรัพย์สินนั้น ถ้าขายในปีที่ 6 หรือหลังจากนั้น ต้องเสียภาษีจากกำไรในการขายในอัตรา 5%

#### 13.3 การอนุมัติการครอบครองอสังหาริมทรัพย์โดยรัฐบาลท้องถิ่น (State Authority)

การครอบครองอสังหาริมทรัพย์โดยชาวต่างชาติ (foreign interest) ได้ปรากฏอยู่ภายใต้กฎหมายข้อที่ 433 B ของประมวลกฎหมายที่ดินของมาเลเซียปี 2508 (National Land Code 1965) ซึ่งระบุไว้ว่า การครอบครองทรัพย์สินโดยชาวต่างชาติ จะต้องยื่นขออนุมัติจากเจ้าหน้าที่รัฐที่เกี่ยวข้องเป็นลายลักษณ์อักษรก่อนการทำสัญญาซื้อขาย (ยกเว้นที่ดินซึ่งได้จัดให้อยู่ในประเทศที่ดินสำหรับการอุตสาหกรรม) ดังนั้นในทุกกรณีจึงต้องได้รับอนุมัติจากเจ้าหน้าที่ของรัฐบาลท้องถิ่น (State Authority) ทั้งนี้ รัฐบาลท้องถิ่นมีสิทธิ์ที่จะกำหนดเงื่อนไขอื่น ๆ หรือกำหนดการเสียค่าใช้จ่ายต่างๆ ตามที่เห็นสมควรได้ โดยปกติทนายความเป็นผู้ดำเนินการขออนุญาตในนามของผู้ซื้อ นอกจากนี้รัฐต่างๆหลายรัฐในมาเลเซียทำตามกฎเกณฑ์ของสำนักงานวางแผนเศรษฐกิจของสำนักนายกรัฐมนตรีที่กำหนดมูลค่าอสังหาริมทรัพย์อย่างต่ำเป็น 1,000,000 ริงกิต แต่ในบางรัฐมูลค่าอสังหาริมทรัพย์อาจจะกำหนดต่ำกว่านี้ ดังนั้นก่อนทำการซื้อขายที่ดิน ควรมีการตรวจสอบข้อมูลเกี่ยวกับข้อจำกัดในการซื้อขายที่ดินในแต่ละรัฐกับทนายความในมาเลเซียก่อน เนื่องจากข้อมูลข้อจำกัดเหล่านี้แตกต่างกันไปในแต่ละรัฐ และอาจมีการเปลี่ยนแปลงโดยมิได้ประกาศให้ทราบเป็นทางการ อนึ่งเรื่องอสังหาริมทรัพย์อยู่ในอำนาจของแต่ละรัฐซึ่งมีอำนาจเหนือนโยบายของรัฐบาลกลาง การที่จะรับทราบข้อมูลรายละเอียดของอสังหาริมทรัพย์ล่าสุดควรไปติดต่อโดยตรงกับสำนักงานที่ดินของรัฐบาลท้องถิ่น

#### 13.4 โครงการ “มาเลเซียบ้านที่สองของฉันทัน (‘MM2H’)”

รัฐบาลมาเลเซียส่งเสริมโครงการ “มาเลเซียบ้านที่สองของฉันทัน (Malaysia My Second Home : ‘MM2H’)” โดยผู้ที่มีคุณสมบัติตามกฎเกณฑ์ที่กำหนดจะได้รับการอนุมัติวีซ่า “Social Visit” ระยะเวลาเป็นเวลา 10 ปีโดยสามารถต่ออายุได้อีก และเป็น Pass ประเภทเข้า-ออกได้หลายครั้ง (multiple-entry social visit pass) โครงการนี้ ผู้ถือวีซ่าประเภทนี้สามารถนำคู่สมรส พ่อแม่และบุตรที่ยังไม่แต่งงานเข้าประเทศมาเลเซียได้ คู่สมรสชาวต่างชาติของชาวมาเลเซียและเจ้าพนักงานต่างประเทศซึ่งมีความประสงค์จะใช้ชีวิตวัยเกษียณในมาเลเซียก็สามารถสมัครเข้าโครงการนี้ได้ และจะได้รับสิทธิ์

การซื้อบ้านได้โดยไม่ต้องขออนุมัติจากสำนักงานวางแผนเศรษฐกิจ (EU) ของสำนักนายกรัฐมนตรี นอกจากนี้ยังสามารถนำแม่บ้าน รถส่วนตัวเข้ามาใช้ได้ด้วย หรือถ้าซื้อรถประกอบภายในประเทศมาเลเซียก็ได้รับการยกเว้นภาษีสรรพสามิตและภาษีการขาย

ผู้ที่ประสงค์จะเข้าร่วมโครงการนี้มีข้อกำหนดให้แสดงหลักฐานด้านการเงินในรูปแบบของเงินฝากประจำมูลค่าอย่างน้อย 500,000 ริงกิตและรายได้ในต่างประเทศเดือนละ 10,000 ริงกิตต่อปี ในกรณีผู้ที่มีอายุเกิน 50 ปี ต้องแสดงหลักฐานเงินฝากประจำมูลค่าเพียง 350,000 ริงกิต หรือ รายได้ประจำเดือนในจำนวนดังกล่าว สำหรับผู้ที่ได้ซื้ออสังหาริมทรัพย์มูลค่าอย่างน้อย 1 ล้านริงกิตแล้ว สามารถมีเงินฝากประจำในจำนวนน้อยกว่า เงินฝากประจำนี้อาจถอนออกมาบางส่วนหลังจากฝากไว้เป็นเวลา 1 ปี เพื่อเป็นค่าใช้จ่ายซื้ออสังหาริมทรัพย์ ค่าเล่าเรียน บุตรในมาเลเซีย หรือค่ารักษาพยาบาล

เงื่อนไขอื่นๆ ได้แก่การมีผู้รับรอง (sponsor) รายงานสุขภาพจากโรงพยาบาลที่เป็นที่ยอมรับ และมีบัตรประกันสุขภาพที่เป็นที่ยอมรับในมาเลเซีย อนึ่ง หากสถานะทางการเงินเป็นที่พอใจแก่เจ้าหน้าที่รับสมัครก็ไม่จำเป็นต้องมีผู้รับรอง

## บทที่ 14

### สภาพแวดล้อมในการดำรงชีวิตในมาเลเซีย

#### 14.1 ประชากร

มาเลเซียมีหลายเชื้อชาติ ประกอบด้วย 3 เชื้อชาติหลัก ได้แก่ เชื้อสายมาเลย์ เชื้อสายจีน เชื้อสายอินเดีย แต่ละเชื้อชาติต่างมีภาษาเป็นของตัวเอง คนมาเลย์สื่อสารด้วยภาษามาเลย์ คนจีนพูดกันด้วยภาษาจีน (จีนกลาง แคนโทนีส ฮกเกี้ยน) คนอินเดียก็พูดภาษาฮินดู สำหรับการสนทนาข้ามเชื้อชาติและภาษาราชการนั้น จะใช้ภาษามาเลย์และภาษาอังกฤษเป็นสื่อกลาง แต่ละเชื้อชาติมักจะสร้างความสัมพันธ์ทางวัฒนธรรมและชีวิตความเป็นอยู่เฉพาะภายในกลุ่มของตน

- ชาวมาเลย์เชื้อสายมาเลย์ส่วนใหญ่เป็นข้าราชการ ชาวไร่ ชาวนา อยู่ตามชนบท โดยรัฐบาลมาเลเซียจะมีโครงการ

ช่วยเหลือให้ได้รับสิทธิพิเศษต่างๆแก่ชาวภูมิบุตรเหนือชาวมาเลย์เชื้อสายอื่น ๆ เช่น การศึกษา ที่อยู่อาศัย การเป็นเจ้าของที่ดิน การถือหุ้นในธุรกิจ เป็นต้น

- ชาวมาเลเซียเชื้อสายจีน ส่วนใหญ่อาศัยอยู่ในเมือง มีนิสัยขยันขันแข็ง ประกอบอาชีพธุรกิจการค้าเป็นส่วนใหญ่เป็น

พ่อค้า นักธุรกิจ บางส่วนทำงานในเมือง หรือสวนยาง มีฐานะร่ำรวยกว่าชาวมาเลย์ เป็นผู้ขับเคลื่อนเศรษฐกิจการค้าของประเทศ

- ชาวมาเลย์เชื้อสายอินเดีย ประกอบอาชีพพ่อค้า ทำงานด้านใช้แรงงานเป็นส่วนใหญ่ มีความขยันขันแข็ง สภาพความเป็นอยู่ปานกลาง และมีบทบาททางเศรษฐกิจการค้า

- มาเลเซียเป็นประเทศที่ผู้คนใช้ชีวิตอย่างง่ายๆ สบายๆ อย่างไรก็ตาม ชาวมาเลเซียมีขนบธรรมเนียมเป็นของตนเอง

ผู้มาเยือนควรปฏิบัติตาม ขนบธรรมเนียมเหล่านี้เมื่อเดินทางมาถึงมาเลเซีย การจับมือทักทายจะได้รับการยอมรับโดยทั่วไปไม่ว่าจะเป็นชายหรือหญิง แต่สุภาพสตรีบางคนอาจเลือกที่จะทักทายสุภาพบุรุษด้วยการพยักหน้าเล็กน้อยและยิ้มแทนการจับมือ การทักทายจึงควรให้สุภาพสตรีเป็นผู้เริ่มก่อน การทักทายแบบดั้งเดิมหรือที่เรียกว่าซาลาม (Salam) คล้ายกับการแตะมือด้วย 2 มือ โดยไม่ได้จับมือของอีกฝ่าย ผู้ชายจะยื่นมือทั้งสองข้างมาข้างหน้าและสัมผัสกับมือของอีกฝ่ายที่ยื่นออกมาในลักษณะเดียวกัน จากนั้นจึงดึงมือทั้งสองข้างกลับมาแตะบริเวณหน้าอก หมายความว่า "ผมทักทายคุณด้วยหัวใจ" เมื่อได้รับการทักทายด้วยการซาลาม นักท่องเที่ยวควรทักทายด้วยการซาลามกลับไป

#### 14.2 วัฒนธรรมด้านอาหาร

มาเลเซียเป็นดินแดนที่มีผู้คนหลากหลายชนชาติอาศัยอยู่ร่วมกัน มาเลเซียจึงเต็มไปด้วยอาหารการกินหลากหลายประเภทของแต่ละชนชาติรวมไปถึงอาหารไทยด้วย อาหารหลักของชาวมาเลเซียคือข้าวเหมือนกับคนไทย อาหารที่เป็นเอกลักษณ์ของมาเลเซีย นั่นคือ Nasi Lemak หรือภาษาไทยเรียกว่า "ข้าวมัน" ซึ่งเป็นอาหารที่มีขายทั่วไปและมีขายตั้งแต่เช้าตรู่ถึงดึก และถือเป็นอาหารราคาประหยัด ส่วนอาหารยอดนิยมของมาเลเซียคือแกงกะหรี่ (curry) ซึ่งมีหลากหลายประเภททั้งสไตล์มาเลย์ สไตล์อินเดีย สไตล์อินโดนีเซียและสไตล์จีน หน้าตาและรสชาติก็จะแตกต่างกันออกไป นอกจากนี้ยังมีโรตี จาโน (Roti canai) เป็นโรตีแผ่นบางกรอบซึ่งเป็นอาหารขึ้นชื่อของชาวอินเดียพบได้ทั้งในมาเลเซียและอินโดนีเซีย และพบได้ในภัตตาคารที่ขายอาหารมินังกาเบาหรืออาหารอาเงห์ สิงคโปร์และมาเลเซียทางใต้จะเรียกโรตี ปราตา (Roti Paratha) ซึ่งคล้ายกับอาหารอินเดียที่เรียกปาโรตตาแบบของรัฐเกรละ

ลักษณะเด่นของอาหารมาเลเซียอยู่ที่การใช้สมุนไพร เครื่องเทศ พริก มีรสเผ็ด และมักจะใช้ผงกะหรี่ คนในปิ่นังไม่ว่าจะเป็นคนอินเดีย จีนหรือมาเลเซียชอบทานอาหารที่มีผงกะหรี่และไม่มีใครปฏิเสธอาหารที่มีผงกะหรี่ สมุนไพรที่นำมาประกอบ

อาหารนอกจากสมุนไพรท้องถิ่นซึ่งมีอยู่มากมาย บางครั้งยังมีการรวมสมุนไพรหลายชนิดเข้าด้วยกัน เพื่อให้มีกลิ่นหอม มักใช้ในการผัดข้าว อาหารมาเลเซียส่วนใหญ่อาจจะเรียกได้ว่าเป็นอาหารฮาลาล เพราะไม่ใช้เนื้อหมู และไม่ใส่เครื่องต้มหรือเครื่องปรุงที่มีส่วนผสมของแอลกอฮอล์ เนื้อสัตว์ที่นิยมรับประทานกันจึงเป็น เนื้อไก่ เนื้อวัว เนื้อแพะ เนื้อแกะ และ อาหารทะเล ในแต่ละภูมิภาคของมาเลเซีย อาหารจะมีลักษณะเฉพาะต่างกัน เช่น ปีนังจะใช้ผงกะหรี่ในการประกอบอาหารมาก เพราะคนส่วนใหญ่ชอบผงกะหรี่ ขณะที่ทางตอนใต้ของประเทศจะนิยมใช้กะทิคล้ายกับอาหารไทย โดยจะใช้กะทิกับอาหารเกือบทุกอย่าง หน้าตาของอาหารมาเลเซียคล้ายกับอาหารอินเดีย แต่อาหารอินเดียจะใช้กะทิเป็นส่วนผสมน้อยมาก ขณะที่อาหารมาเลเซียยังมีเครื่องจิ้มคล้ายน้ำพริกกะปิ เรียกว่า ซัมบัล (Sambal) ทำจากพริกป่น หัวหอมและน้ำมะขาม เป็นส่วนหนึ่งของสำหรับอาหารของชาวมาเลเซีย นอกจากนี้ยังนิยมใช้กะปิในการปรุงอาหารแทบทุกชนิดไม่ว่าจะผัดหรือแกงสำหรับอาหารมาเลเซีย

สุขอนามัยด้านอาหารทั่วไปอยู่ในระดับสูง อย่างไรก็ตาม ควรรับประทานอาหารและดื่มน้ำที่สะอาดปลอดภัยเท่านั้น เลือกอาหารจากร้านค้าริมถนนอย่างระมัดระวัง ดื่มเฉพาะน้ำดื่มบรรจุขวดหรือน้ำต้ม ควรหลีกเลี่ยงการดื่มน้ำประปาหรือน้ำจากน้ำพุ

### 14.3 ที่พักอาศัย

มาเลเซียเป็นประเทศขนาดเล็ก ที่พักอาศัยในกรุงกัวลาลัมเปอร์ส่วนมากจะเป็นคอนโดมิเนียม แต่ในส่วนของรัฐอื่นๆของมาเลเซียมักเป็นรูปแบบของบ้านเดี่ยว อพาร์ทเมนต์ และคอนโดมิเนียมปะปนกันไป ค่าครองชีพและที่อยู่อาศัยในกรุงกัวลาลัมเปอร์จะแพงกว่าโซนที่พักอาศัยอื่นๆ เช่น คอนโดมิเนียมขนาด 1 ห้องตกแต่งพร้อมมีอัตราค่าเช่าอยู่ระหว่าง 1,800-2,500 ริงกิต ขนาด 2 ห้องนอน อัตราค่าเช่าอยู่ระหว่าง 2,500-3,500 ริงกิต เป็นต้น ขณะที่หากเป็นเขตนอกกัวลาลัมเปอร์ คอนโดมิเนียมขนาด 1 ห้องตกแต่งพร้อมมีอัตราค่าเช่าอยู่ระหว่าง 1,200-1,500 ริงกิต ขนาด 2 ห้องนอน อัตราค่าเช่าอยู่ระหว่าง 1,800-2,300 ริงกิต เป็นต้น เนื่องจากในตัวเมืองมีสิ่งอำนวยความสะดวกสบายต่างๆมากมาย เช่น สาธารณูปโภค การเดินทาง สถานที่พักผ่อน โรงพยาบาล เป็นต้น ส่วนมากคนที่เข้ามาพำนักในกรุงกัวลาลัมเปอร์จะเป็นชาวต่างชาติที่เข้ามาทำธุรกิจมากกว่าคนในพื้นที่ (Local people) หรือเข้ามาซื้อสังหาริมทรัพย์ไว้เพื่อเป็นการลงทุน เช่น ให้เช่า หรือขาย ขณะที่กลุ่มคนพื้นเมืองจะมีที่อยู่อาศัยอยู่ในรอบชานเมือง เช่น แถบปะตาลีง จายา (Petaling Jaya) ชา อะลาม (Shah Alam) และชานเมืองโดยรอบเพราะค่าครองชีพ และที่พักอาศัยจะถูกกว่าในกัวลาลัมเปอร์เกือบเท่าตัว โดยเฉพาะแถบ Shah Alam ยังเป็นอีกแห่งหนึ่งที่มีสถานประกอบการจำนวนมาก โดยเฉพาะโรงงานอุตสาหกรรมเนื่องจากอยู่ใกล้กับสนามบินและท่าเรือ เป็นต้น

### 14.4 สุขภาพและความปลอดภัย

มาเลเซียมีสภาพอากาศร้อนชื้น ควรสวมเสื้อผ้า/เครื่องแต่งกายที่เหมาะสมกับสภาพอากาศและวัฒนธรรมเนื่องจากเป็นประเทศมุสลิม จึงควรสวมเสื้อผ้าที่สุภาพเรียบร้อย และด้วยสภาพอากาศดังกล่าว จึงพบเห็นยุงได้ตลอดทั้งปีเช่นเดียวกัน โรคสำคัญที่มียุงเป็นพาหะได้แก่ มาลาเรีย ไข้เลือดออก และไข้สมองอักเสบ หากต้องไต่ยุง แมลงดูดเลือด และแมลงขาปล้องชนิดอื่นๆ ให้ทาผลิตภัณฑ์ไล่แมลงที่มีส่วนผสมของ DEET ลงบนผิวหนังหรือเสื้อผ้า ความเสี่ยงที่นักท่องเที่ยวในคาบสมุทรมลายูส่วนใหญ่จะเป็นโรคมมาลาเรียน้อยมาก รวมถึงนักท่องเที่ยวในเมืองกัวลาลัมเปอร์ ปีนัง และเมืองใหญ่อื่นๆ มีความเสี่ยงที่จะติดโรคเหล่านี้ต่ำเช่นกัน อย่างไรก็ตาม นักท่องเที่ยวในภาคตะวันออกของมาเลเซียมีความเสี่ยงที่จะติดโรคมมาลาเรียตลอดทั้งปี โดยทั่วไปผู้ที่เดินทางไปยังรัฐดังกล่าวจะได้รับการแนะนำเรื่องการป้องกันโรคมมาลาเรียตามมาตรการป้องกันโรค

มาเลเซียก็เหมือนกับสถานที่หลายๆแห่งที่การเดินทางไปยังสถานที่ต่างๆก็ต้องระมัดระวังเรื่องความปลอดภัย หลีกเลี่ยงการเดินทางไปสถานที่เปลี่ยวและมืด หรือการสวมเครื่องประดับมีค่า เนื่องจากมาเลเซียมีคนหลายเชื้อชาติเข้ามาอยู่อาศัยและทำงาน การเดินทางในช่วงเวลาเร่งด่วนเช้า (7.00-9.00 น.) และตอนเย็นหลังเลิกงานและช่วงค่ำ (17.00-19.00 น.) จะมีปัญหาจราจรติดขัดโดยเฉพาะในเขตกรุงกัวลาลัมเปอร์และบริเวณใกล้เคียงรอบนอก เนื่องจากถนนที่คับแคบ ปริมาณรถที่หนาแน่น และมีการก่อสร้างรถไฟฟ้าอยู่บริเวณรอบนอกเขตชานเมือง

## บทที่ 15

### มารยาททางวัฒนธรรมในการติดต่อธุรกิจกับชาวมาเลเซีย

มาเลเซียเป็นสังคมพหุวัฒนธรรมที่ประกอบด้วยชนจากหลายเผ่าพันธุ์ เชื้อชาติใหญ่ๆ 3 กลุ่ม คือ ชาวมาเลย์ ชาวจีน และชาวอินเดีย อาศัยอยู่บนแหลมมลายู ส่วนชนพื้นเมืองอื่นๆ เช่น อิบัน (Ibans) ส่วนใหญ่อาศัยอยู่ในรัฐซาราวัก และคาตาซัน (Kadazans) อาศัยอยู่ในรัฐซาบฮาร์ ประชาชนมาเลเซียมีการนับถือศาสนาแตกต่างกัน โดยประมาณร้อยละ 61.3 นับถือศาสนาอิสลาม รองลงมาได้แก่ ศาสนาพุทธ (ร้อยละ 19.8) ศาสนาคริสต์ (ร้อยละ 9.2) ศาสนาฮินดู (ร้อยละ 6.3) และศาสนาอื่นๆ เช่น ศาสนาซิกข์ ลัทธิเต๋า ฯลฯ (ร้อยละ 3.4)

ความแตกต่างทางด้านเชื้อชาติและวัฒนธรรมของชาวมาเลเซียแต่ละกลุ่มทำให้ส่งผลต่อความแตกต่างทางมารยาทวัฒนธรรมในการเจรจาธุรกิจด้วย

#### 15.1 การแต่งกายของต่างชาติในการติดต่อธุรกิจกับชาวมาเลเซีย

- ผู้ชายควรแต่งกายด้วยชุดสุภาพแบบสากล สวมกางเกงขายาว เสื้อเชิ้ต และผูกเนคไท
- ผู้หญิงควรหลีกเลี่ยงการสวมกางเกงที่ไม่สุภาพ (กางเกงขาสั้นหรือรัดรูปมาก) ควรสวมกระโปรงยาวคลุมเข่าและเสื้อแขนยาว
- การแต่งกายสีเหลืองเป็นสีที่สงวนไว้สำหรับสมาชิกในราชวงศ์ของมาเลเซีย

#### 15.2 การแลกเปลี่ยนนามบัตร

- นามบัตรที่ใช้ในการติดต่อธุรกิจควรพิมพ์เป็น 2 ภาษาคือ ภาษาอังกฤษและภาษาจีนอย่างละด้าน รวมทั้งควรใช้หมึกพิมพ์สีทองเพื่อสร้างความประทับใจในการติดต่อธุรกิจกับชาวจีนในมาเลเซีย
- การมอบนามบัตรควรใช้มือทั้งสองข้าง เมื่อได้รับนามบัตรแล้ว ผู้ประกอบการควรพิจารณานามบัตรที่ได้รับก่อนไม่ควรเก็บนามบัตรลงกระเป๋าทันที เพราะชาวมาเลเซียถือว่าเป็นการกระทำที่ไม่สุภาพ รวมทั้งไม่ควรขีดเขียนข้อความใดๆ ลงบนนามบัตรที่ได้รับ

#### 15.3 การสนทนา

- เมื่อมีคำถามระหว่างการสนทนา ไม่ควรตอบคำถามทันที แต่ควรเว้นช่วงสักกระยะหนึ่งก่อน เพื่อแสดงออกถึงการพิจารณาอย่างรอบคอบก่อนตอบคำถาม
- ระหว่างการสนทนาควรหลีกเลี่ยงการวิจารณ์เรื่องความขัดแย้งระหว่างเชื้อชาติหรือวัฒนธรรมของชาวมาเลเซีย รวมถึงประเด็นที่อาจทำให้คู่สนทนา รู้สึกเสียหน้า ซึ่งถือเป็นเรื่องร้ายแรงสำหรับชาวมาเลเซีย

#### 15.4 การมอบและรับของขวัญ

- การมอบของขวัญควรใช้มือขวาเท่านั้น ส่วนการรับของขวัญควรใช้มือทั้งสองข้างเพื่อเป็นการให้เกียรติแก่ผู้ให้ของขวัญ รวมทั้งควรมีของขวัญตอบแทนผู้ให้
- สำหรับผู้ชายควรระมัดระวังในการมอบของขวัญให้แก่ผู้หญิงเพราะอาจถูกเข้าใจผิดว่าเป็นการให้ในเชิงชู้สาวได้ ขณะที่การมอบของขวัญแก่ผู้ที่มีได้มีความสนิทสนมหรือคุ้นเคยกันมาก่อนอาจถูกมองว่าเป็นการกระทำเพื่อติดสินบน



- ควรหลีกเลี่ยงการใช้กระดาษห่อของขวัญสีขาวเพราะสื่อถึงความตาย น่าสังเกตว่าชาวมาเลเซียนิยมใช้กระดาษห่อของขวัญสีเขียวและสีแดงกันมาก รวมทั้งควรหลีกเลี่ยงการให้ของขวัญที่เกี่ยวข้องกับสุนัข เช่น ภาพสุนัขหรือตุ๊กตาสุนัข รวมทั้งของขวัญที่มีส่วนผสมของแอลกอฮอล์หรือเนื้อหมูเป็นส่วนประกอบกับชาวมาเลย์ เนื่องจากขัดต่อหลักศาสนาอิสลาม
- ความชอบของขวัญเนื่องในเทศกาลวันสำคัญต่างๆตามแต่ละเชื้อชาติ เช่น วันตรุษจีนของชาวจีน วันฮารีรายอของชาวมาเลย์ วันดีปาวลีของชาวอินเดีย เป็นต้น

### 15.5 ข้อพึงระวัง

- การยื่นล้วงกระเป๋าระหว่างการสนทนากับชาวมาเลเซียถือเป็นการกระทำที่ไม่สุภาพอย่างยิ่ง
- การใช้นิ้วชี้ชี้ทางหรือบุคคลเป็นสิ่งที่ไม่สุภาพสำหรับชาวมาเลเซีย ชาวมาเลเซียส่วนใหญ่จึงใช้นิ้วหัวแม่มือเพื่อชี้แทนนิ้วชี้
- ชาวมาเลเซียถือว่าเท้าเป็นสิ่งที่ไม่สะอาด จึงไม่ควรใช้เท้าชี้ หรือเหยียบสิ่งของใดๆ และไม่ควรนั่งไขว่ห้าง เพราะจะทำให้เท้าชี้ไปทางผู้อื่น
- การยื่นเท้าสะเอวถือเป็นการแสดงออกเชิงก้าวร้าวสำหรับชาวมาเลเซีย
- การใช้มือซ้ายแตะหรือสะกิดผู้อื่นถือว่าไม่สุภาพ
- นอกจากนี้ ผู้ประกอบการพึงตระหนักเสมอว่าชาวมาเลเซียจะไม่ทำธุรกิจกับบุคคลที่ไม่รู้จักหรือไม่คุ้นเคยกันมาก่อนในระดับหนึ่ง ดังนั้น การพัฒนาความสัมพันธ์ก่อนการเจรจาธุรกิจจึงเป็นสิ่งสำคัญอีกประการหนึ่งที่ผู้ประกอบการควรทราบ เพื่อให้การติดต่อธุรกิจเป็นไปโดยสะดวกและราบรื่น

### เกร็ดความรู้ที่ผู้ประกอบการ/นักลงทุนไทยควรทำ/ไม่ควรทำ (Do/Don't do)

#### เกร็ดความรู้วัฒนธรรมทางธุรกิจในมาเลเซีย

Do	Don't do
<ul style="list-style-type: none"> <li>• โดยทั่วไป มาเลเซียเป็นคนสุภาพและถ่อมตน คนมาเลเซียจะซาบซึ้งกับคำชมเชยประเทศและความสำเร็จของประเทศ ผู้คนและวัฒนธรรม</li> <li>• การมอบนามบัตรจะใช้มือขวา หรือมือทั้งสอง (การใช้มือทั้งสองแสดงให้เห็นถึงความสุภาพมากกว่า) และควรรับนามบัตรในลักษณะเดียวกันและใช้เวลาสั้นๆดูนามบัตรก่อนที่จะวางลง</li> <li>• ในการพัฒนาธุรกิจ การมีปฏิสัมพันธ์ทางสังคมเป็นสิ่งสำคัญ การพัฒนาธุรกิจอาศัยเวลา การพัฒนาสายสัมพันธ์ส่วนตัวและความไว้วางใจกับพันธมิตรชาวมาเลเซียโดยการพูดคุยเกี่ยวกับครอบครัว งานอดิเรก อาชีพ เช่น กอล์ฟหรือ แข่งรถ และมุมมองส่วนบุคคลในประเด็นที่น่าสนใจทั่วไปถือเป็นจุดเริ่มต้นในการสร้างมิตรจิตร์และความไว้วางใจกับคนที่คุณติดต่อด้วย</li> </ul>	<ul style="list-style-type: none"> <li>• อย่าจับมือกันแน่นเกินไป ชาวมาเลเซียบางคนโดยเฉพาะอย่างยิ่งชาวมุสลิมชอบที่จะสัมผัสฝ่ามือเบาๆ และนำมือขึ้นไปยังหัวใจ หลังจากนั้นก็จะแสดงการต้อนรับ ผู้ชายชาวมุสลิมบางคนอาจจะไม่ต้องการที่จะจับมือหรือสัมผัสฝ่ามือกับผู้หญิงแบบตะวันตก</li> <li>• อย่าวางตนว่าคุณเป็นผู้มีอำนาจและหลีกเลี่ยงการเทศนาหรือบรรยาย (lecture) นักธุรกิจและเจ้าหน้าที่ภาครัฐที่คุณพบเป็นผู้ได้รับการศึกษา จึงควรที่จะปฏิบัติตนอย่างเท่ากันเทียมกัน</li> <li>• การยื่นกรานที่จะได้รับคำตอบอย่างเพียงพอสำหรับคำถามที่เขาไม่อยากจะตอบจะทำให้คนมาเลเซียอับอาย โดยเฉพาะเมื่อมีชาวมาเลเซียอื่นอยู่ด้วย</li> <li>• มาเลเซียจะไม่ค่อยพูดคำว่า “ไม่” แต่ก็ไม่ได้หมายความว่า พวกเขาไม่ได้สนใจในสิ่งที่คุณเสนอจึงควรคอย</li> </ul>

Do	Don't do
<ul style="list-style-type: none"> <li>• การทำธุรกิจ ในมาเลเซียต้องใช้ความมุ่งมั่นระยะยาว บ่อยครั้งที่ธุรกิจมักจะดำเนินการอยู่บนพื้นฐานของความสัมพันธ์ส่วนตัว และคุณจำเป็นต้องลงทุนด้านเวลาและค่าใช้จ่ายเพื่อมาเยือนอย่างสม่ำเสมอและพัฒนาสายสัมพันธ์/ไมตรีจิตกับลูกค้า เอเยนต์ และเจ้าหน้าที่ติดต่อภาครัฐบาลและธุรกิจ</li> <li>• มาเลเซียมีความหลากหลายเชื้อชาติ พยายามค้นหารายละเอียดการติดต่อของคนที่มีศักยภาพ/ความพร้อม (potential contact) ให้มากที่สุดเท่าที่จะเป็นไปได้ก่อนที่จะเจรจาธุรกิจ</li> <li>• คุณต้องมั่นใจว่า ประเด็นที่คุณกำลังถกเถียงกันอยู่นั้นคุณกำลังติดต่อกับตัวคนหลักๆ ไม่ใช่ตัวเล็กๆที่มีส่วนในการตัดสินใจเพียงเล็กน้อย</li> <li>• บทบาทของเจ้านายและผู้ใต้บังคับบัญชาสามารถเปรียบเทียบความสัมพันธ์ระหว่างพ่อกับลูก ผู้ใต้บังคับคาดหวังที่จะได้รับความสนใจในความเป็นอยู่โดยรวมจากเจ้านาย ซึ่งผู้ใต้บังคับก็จะตอบแทนด้วยความขยันและจงรักภักดี</li> <li>• ความสัมพันธ์จะต้องสร้างอย่างมั่นคงก่อนที่ธุรกิจจะเริ่มต้นธุรกิจ</li> <li>• ความสุภาพและวาทศิลป์เป็นสิ่งที่จำเป็นเมื่อทำธุรกิจในมาเลเซีย ความตรงไปตรงมาสามารถทำให้เกิดความเข้าใจผิดว่าไม่สุภาพและขาดความเคารพ</li> <li>• การประชุมอาจยาวนาน การเริ่มต้นด้วยการพูดคุยกันเพื่อสร้างความสัมพันธ์ และไม่ถือเป็นเรื่องผิด ปกติที่จะเริ่มประชุมโดยพูดเรื่องที่ไม่เกี่ยวข้องกับธุรกิจ <ul style="list-style-type: none"> <li>• การยกย่องหรือโศกเศร้าเล็กน้อยเมื่อต้อนรับสตรีหรือผู้อาวุโสกว่า แนะนำตัวผู้ที่ระดับสูงกว่าหรืออาวุโสก่อน แนะนำสตรีก่อนบุรุษ</li> <li>• สตรีตะวันตกต้อนรับบุรุษมาเลเซียโดยก้มศีรษะและยิ้ม</li> </ul> </li> <li>• การสังสรรค์เป็นสิ่งสำคัญส่วนหนึ่งของการทำธุรกิจ ส่วนใหญ่จะสังสรรค์ในร้านอาหาร และให้เจ้าภาพเป็นผู้สั่งอาหาร</li> </ul>	<p>ติดตามและตัดสินใจเพิ่มเติมของพวกเขาจากระดับของความกระตือรือร้น</p> <ul style="list-style-type: none"> <li>• จุดมุ่งหมายของการประชุมส่วนใหญ่คือการพัฒนาหรือเสริมสร้างความสัมพันธ์ซึ่งกันและกันโดยทั่วไปจะประสบความสำเร็จได้ผ่านการส่งเสริมความสามัคคี อย่าทำลายความสามัคคีผ่านการรุกรานไปเพื่อพยายามที่จะไปถึงการตัดสินใจ</li> <li>• วัฒนธรรมหลักที่คุณอาจเผชิญเมื่อทำธุรกิจในมาเลเซียคือ การทำงานเป็นกลุ่ม สิ่งสำคัญที่จะต้องคำนึงถึงคือความต้องการของทั้งกลุ่มมากกว่าบุคคลใดๆ การยกย่องบุคคลใดๆ หรือการให้รางวัลเฉพาะเจาะจงอาจก่อให้เกิดความลำบากใจภายในกลุ่ม</li> <li>• อย่าให้ของขวัญที่เป็นภาพสุนัขหรือตุ๊กตาสุนัข รวมทั้งของขวัญที่มีส่วนผสมของแอลกอฮอล์หรือเนื้อหมูเป็นส่วนประกอบกับชาวมาเลย์ เนื่องจากขัดต่อหลักศาสนาอิสลาม</li> <li>• อย่าใช้มือซ้ายให้หรือรับของขวัญ การให้หรือรับของขวัญโดยใช้สองมือแสดงถึงความเคารพ และไม่แกะของขวัญในระหว่างที่ผู้ให้ยังอยู่</li> <li>• ชาวมาเลเซียใช้มือขวาเมื่อรับประทานอาหาร ส่งผ่านสิ่งของ สัมผัส และถือสิ่งของต่างๆ และไม่ใช่มือซ้ายในการรับประทานอาหาร</li> <li>• อย่านำหัวข้อเกี่ยวกับความสัมพันธ์ทางศาสนาในมาเลเซียและการเมืองขึ้นพูดเนื่องจากเป็นเรื่องอ่อนไหว</li> <li>• อย่าใช้นิ้วชี้เมื่อต้องการชี้ไปที่สิ่งของหรือชี้ไปข้างหน้า แต่ให้ใช้นิ้วโป้ง</li> </ul>

## บรรณานุกรม

Doing Business in Malaysia 2021, PWC  
World Economic Forum's Global Competitiveness Index 2020-2021  
Guidelines on the Acquisition of Properties, EPU (<http://www.epu.gov.my>)  
<http://www.utsexpress.com>  
<http://www.agc.gov.my>  
<http://www.bnm.gov.my>  
<http://www.businessdictionary.com>  
<http://www.doe.gov.my>  
<http://www.dosh.gov.my>  
<http://www.epu.gov.my>  
<http://www.exim.com.my>  
<http://www.hasil.gov.my>  
<http://www.hb-international.com>  
<http://www.imi.gov.my>  
<http://www.kwsp.gov.my>  
<http://www.maskargo.com>  
<http://www.mida.gov.my>  
<http://www.mifc.com>  
<http://www.mm2h.gov.my>  
<http://www.moha.gov.my>  
<http://www.myipo.gov.my>  
<http://www.mylabourlaw.com>  
<http://www.namkao.com>  
<http://www.permandu.gov.my>  
<http://www.portsworld.com>  
<http://www.safetyportal.info/scheduled-waste-in-malaysia>  
<http://www.ssm.com.my>  
<http://www.talentcorp.com.my>  
<http://www.wipo.int>  
<http://www.statistics.gov.my>  
Keretapi Tanah Melayu Bhd (KTMB)  
Kuala Lumpur Regional Centre for Arbitration (<http://www.klrca.org.my>)  
Kualiti Alam Sdn. Bhd. ([www.kualitiam.com.my](http://www.kualitiam.com.my))

Land Public Transport Commission (SPAD)  
Malaysian Chamber of Commerce & Industry (MICCI)  
Malaysian Employers Federation (MEF) (<http://www.mef.org.my>)  
Malaysian International Shipping Corporation Berhad (MISC)  
MIDF Property Berhad ([www.midf.com.my](http://www.midf.com.my))  
National Water Services Commission (SPAN) ([www.span.gov.my](http://www.span.gov.my))  
Pembangunan Sumber Manusia Berhad (PSMB) (<http://www.hrdportal.com.my>)  
PETRONAS Dagangan Bhd. ([www.petronas.com.my](http://www.petronas.com.my))  
Quality Standards & Tariffs, Maskargo ([www.maskargo.com](http://www.maskargo.com))  
Review of Economic Transformation Programme (ETP)  
Selangor Freight Forwarders & Logistics Association  
Reconfiguration of the Electronics Production Space” ([www.amrc.org.hk](http://www.amrc.org.hk))  
State Economic Development Corporations (SEDC) (<http://www.sedc.com.my>)  
Telekom Malaysia ([www.tm.com.my](http://www.tm.com.my))  
TM Net ([www.tm.net.my](http://www.tm.net.my))  
Westports Malaysia Sdn Bhd ([www.westportsmalaysia.com](http://www.westportsmalaysia.com))  
Wikipedia, free encyclopedia: Malaysian Economy







กรมส่งเสริมการค้าระหว่างประเทศ  
กระทรวงพาณิชย์

Department of International Trade Promotion  
Ministry of Commerce, THAILAND  
กรมส่งเสริมการค้าระหว่างประเทศ กระทรวงพาณิชย์

563 ถนนพหลโยธิน ต.บางกระสอ อ.เมือง จ.นนทบุรี 11000

โทรศัพท์ +66 (0) 25078218-20

โทรสาร +66 (0) 25474212-14

<http://www.ditp.go.th/aec>

[www.facebook.com/ditpaecclub](http://www.facebook.com/ditpaecclub)



Website



Fanpage